Sanitized Copy Approved for Release 2011/04/05 : CIA-RDP82-00038R001800270001-4

INFORMATION REPORT INFORMATION REPORT

CENTRAL INTELLIGENCE AGENCY

This material contains information affecting the National Defense of the United States within the meaning of the Espionage Laws, Title 18, U.S.C. Secs. 793 and 794, the transmission or revelation of which in any manner to an unauthorized person is prohibited by law.

14 JUL 1966

C-O-N-F-I-D-E-N-T-I-A-L
NO FOREIGN DISSEM

EU 50X1-HUM

COUNTRY East Germany/ USSR

REPORT

SUBJECT Soviet Military Newspapers Published in GSFG

DATE DISTR. 12 JUL 1966

NO. PAGES

REFERENCES

DATE OF INFO.

PLACE & DATE ACQ.

50X1-HUM

THIS IS UNEVALUATED INFORMATION ... CONTENT IS TENTATIVE.

50X1-HUM

Sanitized Copy Approved for Release 2011/04/05 : CIA-RDP82-00038R001800270001-4

става.

Надо сказать, что наша группа народного контроля уже накопила некоторый положительный опыт.

Не проходим мы и мимо так называемых «мелочей». Был у нас такой случай. Некоторые механики-водители жаловались, что им

делениях пистолеты, патро... нились не так, как ... но. Пришлось снова об... ся к уставам, приказам ... изу-

народного контроля.

ную роль в обеспечении

строй.

Что же выяснилось в

порядка.

Так в большом и ма-

техник-лейтенант
И. СУХАЧЕВ.

Sanitized Copy Approved for Release 2011/04/05 : CIA-RDP82-00038R001800270001-4

МНОГО ДЫМУ, ДА МАЛО ПЫЛУ

В каждом подразделении трудятся народные контролеры. Зорок у них глаз. Вникают они и в вопросы солдатского быта, следят за хозяйским отношением к народному добру. И все-таки не перевелись еще недостатки в жизни нашей, есть где приложить свои силы народному контролю.

ЧЕМ ЗАМЕНИТЬ ТИСКИ?

Уважаемый читатель, речь пойдет о самых обыкновенных слесарных тисках, столь необходимых при различных ремонтных работах. Что делать, если их нет под рукой? По этому поводу существуют разные мнения. Одни считают, что деталь, если она не очень громоздкая, можно зажать коленями и обрабатывать напильником или другим инструментом. Ну, а если требуется отвернуть гайку от вала или болта, то, говорят, можно использовать в качестве тисков обыкновенные комнатные двери. Насколько эти методы эффективны, нам судить трудно, но вот на предприятии, где вопросами материально-технического обеспечения занимается тов. Бабкин, они в почете. Вот о чем пишет ефрейтор **В. Богданов:**

«Дорогой Степан Иванович! Не знаю, приходилось ли вам трудиться на ремонтном предприятии. Но, думаю, вы понимаете, как трудно работать слесарю без тисков. Ни о каком повышении производительности труда тут не может быть и речи. Надо слесарю обработать какую-то деталь, а инструмента нет. Вот и приходится ходить по цеху в поисках тисков или ждать, когда они освободятся у товарища. Мы не раз обращались по этому поводу к тт. Бабкину, Шабанову, но они в ответ только разводят руками: ничем, мол, помочь не можем. Сие от нас не зависит, довольствуйтесь тем, что есть.

А разве достаточно на каждые пять слесарей иметь одни тиски? Некоторые же тиски негодные. Может быть, вы, Степан Иванович, поможете нам своим советом?..»

Действительно, что же получается? Люди взяли обязательства улучшить качество ремонта, повысить производительность труда, а самых элементарных условий для этого не создано. Тиски — несложный агрегат. Но ведь без них слесарь как без рук. Хочется надеяться, что эта «проблема» будет решена.

ЧАЙ... ТОЛЬКО НА ВЫВЕСКЕ

Как приятно после возвращения с полевых занятий выпить чашку горячего чаю, кофе, с'есть свежую булочку или пирожок, отдохнуть в уютной обстановке. Для бытовых удобств воинов и существуют солдатские чайные. Они повсеместно завоевали популярность у личного состава. И все же встречаются еще работники, которые считают заботу о быте солдат делом второстепенным. Не потому ли в чайной Н-ского подразделения не бывает... чая, хотя на вывеске у двери нарисована аппетитно дымящаяся чашка. Но ведь давно известно: красивой вывеской сыт не будешь.

Вот какое мнение высказывает по этому поводу рядовой **Г. Добья:**

«Дорогой Степан Иванович! Слышал я, вы уже не раз ратовали за улучшение культуры обслуживания в чайных. Значит опыт у вас в этом отношении немалый. Не подскажете ли офицеру Шарабарову, что надо сделать, чтобы в нашей чайной было всегда уютно? А то, право же, здесь днем с огнем не сыщешь горячего чая, не говоря о кофе и свежих продуктах. По этому вопросу я беседовал с заведующей чайной тов. Боярчук, интересовался, почему здесь так неуютно. Она говорит: спросите, мол, у Шарабарова. Он, дескать, должен и титан купить, и посодействовать в решении других [illegible] вопросов — ремонте помещения, расширении зала для посетителей. Не знаю, насколько тов. Боярчук права, но думаю: давно пора сдвинуть это дело с мертвой точки».

А что, интересно, думает по этому поводу сам тов. Шарабаров?

ВМЕСТО КОНВЕРТОВ — УЛЫБКА

Улыбка продавца. Это, конечно, хорошо. Даже приятно, когда тебя культурно и вежливо обслуживают, предлагают на выбор товары, дают полезные советы. Улыбка приятна даже и тогда, когда в ответ на просьбу вам не бросают в лицо: «Нет!», а отказывают вежливо, с улыбкой. Честно говоря, уходишь из такого магазина спокойным.

Но все-таки... Сколько можно получать улыбок вместо необходимых мелочей? Думаю, в этом со мной согласятся читатели.

Вот почему и вызывает недоумение отсутствие конвертов и праздничных открыток в течение длительного времени в одном из солдатских магазинов. Об этом мне пишут ефрейторы **Р. Г[illegible]ляутдинов** и **Н. Крупов.**

«Солдатский магазин в нашем подразделении неплохой, — сообщают они. — В помещении царят чистота и порядок. Когда ни зайдешь, всегда увидишь добрую улыбку продавца. Плохо только, что в магазине вот уже два месяца нет конвертов. Редко увидишь тут и праздничные открытки. А ведь как приятно родным получить от сына поздравительную открытку или письмо в красивом конверте. Дорогой Степан Иванович, посодействуйте нам в этом».

ПРИЕЗЖАЙТЕ К НАМ...

Военкор **Р. Саакян** пишет: «В нашей столовой неуютно, блюда готовятся однообразные. Наряд не обеспечивается в достаточном количестве материалом для помывки полов и посуды. В посудомоечном зале нет резиновых перчаток, передников.

Дорогой Степан Иванович, если у вас есть желание познакомиться со всеми этими неурядицами, приезжайте к нам в подразделение».

И впрямь: почему бы не приехать? Пожалуй, так и сделаю. Да еще приглашу с собой членов группы народного контроля.

Степан ГВОЗДЕВ.

Важное место в работе партийных организаций должно занимать воспитание бережливости у советских людей, заботы каждого о сохранности и умножении общественного достояния.

(Из Отчетного доклада ЦК КПСС XXIII с'езду Коммунистической партии Советского Союза).

БЕРЕЖЛИВОСТЬ — ДЕЛО КАЖДОГО

В РЕШЕНИИ грандиозных задач, поставленных перед советским народом XXIII с'ездом КПСС в области создания материально-технической базы коммунизма, повышения благосостояния людей, укрепления обороноспособности Отчизны, важную роль должны сыграть бережливость, разумное и экономное хозяйствование. В Отчетном докладе ЦК КПСС, с которым выступил товарищ Л. И. Брежнев, подчеркивается, что советское общество уже сейчас располагает колоссальными общенародными богатствами, но их надо неустанно умножать, бережно и экономно использовать.

Богаче и сильнее станет наше государство, если все труженики города и деревни, воины Советских Вооруженных Сил будут по-хозяйски относиться к каждому килограмму металла, угля, цемента, топлива, каждому рублю народных средств, бережно эксплуатировать дорогостоящую технику.

Хозяйствовать экономно и расчетливо, быть бережливым во всем — требование, имеющее прямое отношение к воинам. Сейчас всем нам необходимо настойчиво повышать эффективность в использовании материальных, трудовых и денежных ресурсов, выявлять и использовать внутренние резервы, непримиримо бороться с бесхозяйственностью и расточительством. Движение за экономию в большом и малом должно тесно увязываться с конкретными делами воинских коллективов, с задачами по дальнейшему совершенствованию учебно-материальной базы, улучшению учебного процесса, повышению боеготовности частей и подразделений.

Фактов разумного хозяйствования, бережного отношения к народному добру, военному имуществу и вооружению в нашей Группе войск немало. Взять подразделение, где служит офицер А. Чикалев. Здесь при изучении Директив XXIII с'езда КПСС по пятилетнему плану шел деловой разговор о том, как сподручнее сочетать выполнение поставленных задач с дальнейшим улучшением учебно-материальной базы и усилением экономической работы. Этому предшествовала проверка расходования горючего, электроэнергии, воды, топлива, строительных материалов. Коммунисты и комсомольцы, каждый воин за величием планов партии увидели свои конкретные задачи и сейчас успешно их решают.

Как показывают расчеты, в нашем многогранном военном хозяйстве есть солидные резервы экономии. На их поиск, разумное использование должна направляться политико-воспитательная и организаторская работа. Бережливость — важный резерв дальнейшего улучшения материального обеспечения войск.

Экономическая работа в большинстве частей, учреждений и предприятий Группы стала повседневным делом командиров, политорганов, партийных и комсомольских организаций. Она практически охватывает все отрасли войскового хозяйства, проводится систематически и целенаправленно, дает положительные результаты. Достаточно сказать, что разумное использование личным составом Группы войск внутрихозяйственных резервов дало в прошлом году крупную экономию средств.

Направления экономической работы в войсках могут быть самые различные. Танкисты и автомобилисты, например, берут обязательства бережно расходовать горюче-смазочные материалы, грамотно обслуживать технику, продлевать межремонтные сроки. Воины хозяйственных подразделений соревнуются за сокращение естественных потерь материальных средств при хранении и перевозках, за улучшение бытового обслуживания личного состава. Ремонтники совершенствуют технологические процессы, экономят материалы и повышают производительность труда. Личный состав всех подразделений стремится по-хозяйски относиться к казарменному и жилому фонду, беречь инвентарь, кухонную и столовую посуду, экономно расходовать электроэнергию, воду, топливо, не допускать утрат имущества и т. д.

Хороших результатов по сбережению народного добра добились воины многих подразделений в ходе соревнования за достойную встречу XXIII с'езда КПСС. Зачинателями славных дел в этой борьбе часто являлись наши комсомольцы.

Комсомольский комитет, членом которого является тов. Г. Изовых, обсуждая вопрос о роли членов ВЛКСМ в совершенствовании учебно-материальной базы, принял решение об'явить ударный месячник по оборудованию учебных об'ектов. С этим призывом активисты обратились ко всем воинам. Начинание поддержано командиром и партийной организацией.

Во многих подразделениях этой части ширится соревнование за право называться «подразделением бережливых». Первыми этого почетного звания удостоились подчиненные старшего лейтенанта М. Баранова. В подразделении нет случаев утрат военного имущества. Технические средства содержатся в образцовом состоянии. Силами личного состава выполнен значительный об'ем работ по оборудованию ленинских комнат, ремонту казармы, хранилищ и парков без затрат денежных средств.

Неплохих экономических показателей добились и танкисты подразделения, в котором служит офицер Ю. Подопросветов. Включившись в соревнование за достойную встречу XXIII с'езда партии, воины сэкономили большое количество дизельного топлива и технических масел. С честью выполнили предс'ездовские обязательства по экономии подчиненные капитана В. Громова. Они давали слово добиться безаварийной эксплуатации машин, содержать технику в отличном состоянии, увеличить пробег транспорта на десять процентов, а эксплуатационный срок резины — на пятнадцать процентов, сэкономить пятнадцать процентов горюче-смазочных материалов.

Воины с радостью рапортовали XXIII с'езду КПСС о выполнении своих обязательств. Водительским составом сэкономлено большое количество бензина, намного увеличен срок эксплуатации автопокрышек. Лучших результатов в экономии добились водители ефрейторы Н. Веримарко, И. Швецов, рядовые К. Иваненко, Е. Бартая, М. Новомырский. Каждый из них сэкономил от 820 до 1.200 литров бензина.

Разумную инициативу проявили комсомольцы другого подразделения. При оборудовании учебных об'ектов ремонтники в мастерской проделали сложные работы по перемотке электромоторов. Раньше эту операцию за плату выполняли местные предприятия.

Только в мастерской, где трудится младший сержант Ф. Гарбуль, сэкономлена на этом немалая сумма денег.

Опыт умельцев передан в другие подразделения.

Большую экономическую работу в Группе проводят рабочие и служащие Советской Армии. В военно-лечебных учреждениях они выступают инициаторами в борьбе за продление срока службы медицинской аппаратуры, инструмента и оборудования, за экономное использование перевязочных материалов, за сбор драгоценных металлов из отработанных серебросодержащих растворов. Лучшими в этом отношении являются коллективы, в которых служат офицеры В. Стрельченко, П. Гетманцев, Г. Цыбкнога.

Постоянно изыскивают резервы экономии работники электро- и теплохозяйства, водоснабжения. Так, служащий Советской Армии Н. Ичитовкин для контроля за освещенностью военного городка и автопарка использует контактные часы. Это позволило снизить расходы на оплату электроэнергии более чем на две тысячи рублей. Теплотехник тов. Романович возглавил работы по переоборудованию двух паровых котлов для использования в них брикетной пыли.

Большой вклад в экономию государственных средств вносят войсковые рационализаторы. Лучшим из них является комсомолец рядовой А. Дикусар, которого Главнокомандующий ГСВГ наградил ценным подарком. Воины-ремонтники подразделения, в котором служит офицер Б. Моровов, внедрили 25 рационализаторских предложений, направленных на усовершенствование производства работ по ремонту техники и вооружения. Это позволило повысить производительность труда и сэкономить немало ремонтно-эксплуатационных материалов. Внедрение предложений младшего сержанта В. Домберга и рядового Р. Ревахова, младших сержантов П. Скачка и В. Бойко обеспечивает улучшение технологии обработки деталей, повышает надежность работы техники...

Приведенные примеры, естественно, — лишь малая доля из того, что сделано в нашей Группе войск. Но и это подтверждает, что в походе за бережливость участвует абсолютное большинство воинов. Каждый из них вносит лепту в народную копилку. И все-таки, надо прямо сказать, в этом важном деле мы используем далеко не все возможности. Резервы для улучшения экономии есть. Их надо находить и умело использовать.

Бережливость — не самоцель. Нам не нужна экономия ради экономии. Мы экономим для того, чтобы больше затратить на развитие войскового хозяйства, улучшение культурно-бытового обслуживания воинов. В итоге будут крепнуть наши Вооруженные Силы, возрастет их боевая готовность. Именно в этом надо видеть основу всей экономической работы в войсках.

Подчеркивая достигнутые успехи в экономической работе, мы не можем сбрасывать со счетов то обстоятельство, что в использовании денежных и материальных средств, в обеспечении сохранности продовольствия, вещевого и другого военного имущества, как и во многих вопросах финансово-хозяйственной деятельности, еще имеются недочеты.

Не изжиты случаи бесхозяйственности, расточительства. Подчас вместо улучшения быта воинов, оборудования комнат бытового обслуживания и ленинских комнат деньги тратятся на канцелярские принадлежности. В отдельных подразделениях электроэнергия расходуется бесцельно, устанавливаются электролампы завышенной мощности, допускается утечка электричества из-за неисправности сети. Немало случаев нерационального расхода воды и топлива. В подразделениях, обслуживаемых КЭЧ под руководством офицера И. Волкова, допущен на значительную сумму перерасход воды.

Большую роль в борьбе с бесхозяйственностью и расточительством должны сыграть группы народного контроля, внутрипроверочные комиссии. Надо активизировать их работу, повседневно руководить и помогать им. Борьба за бережливость—дело всех командиров и политработников, коммунистов и комсомольцев, задача каждого воина. К этому призывают нас решения XXIII с'езда родной Коммунистической партии.

Генерал-майор
В. ШОВКОПЛЯС.

Маленький фельетон

ВО СНЕ И НАЯВУ

Старший сержант сверхсрочной службы Николай Васильевич Слесаревич вошел в столовую, которой он заведует, и глазам не поверил. Клеенки на столах — чистые, стены отливают голубизной, пол блестит, словно зеркало, солдаты улыбаются, повар в опрятном виде.

Осторожно, чтобы не заметили подчиненные, повел взгляд вправо, влево. Неужто в углах нет липкой паутины? Да, кругом бело, чисто. У одного из столов стоит его начальник капитан Шумейко. Беседует с солдатами, интересуется: нет ли жалоб на питание?

«Сон, — решает Николай Васильевич. — Посуда чистая — это может быть. Пол вымыт — тоже допустить можно. Но чтобы Шумейко проявлял такую заботу о пищеблоке — верится с трудом».

Ущипнул себя... и проснулся. Голова болит. Приснится же такое...

А за окном утро. Николай Васильевич быстро встал, оделся и отправился на работу. Перед столовой остановился, задумался. Сердце стало стучать чаще.

...Говорят же люди, что чудеса бывают. Может, и сейчас произошли превращения? Ему очень хотелось принять желаемое за действительное.

Не заметил, когда переступил порог столовой. Спина заметно вздрогнула, похолодела. Все было, как прежде: окна не пропускали лучей утреннего солнца, пол давно не видел хорошей щетки, а в комнате рядом с «чистыми» кружками, ложками лежал свернутый грязный половик.

На пищеблоке в шинели, как на строевом плацу, расхаживает начальник продовольственной службы тов. Шумейко.

Под командой старшины в столовую входят солдаты. Они садятся осторожно: часты случаи, когда уходишь отсюда и уносишь на брюках «порцию» борща или каши...

Старший сержант Слесаревич еще раз энергично встряхнул головой. Сон прошел бесследно. Продвигаясь между столами, заведующий пищеблоком дает направо и налево бойкие ответы. Разве ему привыкать? Трудовой день начался. Завтрак в разгаре. Ну, а что происходит во время обеда, заходите, увидите сами.

Старший лейтенант
Б. ХОМУТЕНКО.

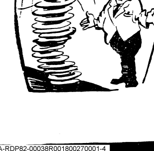

СОВЕТСКАЯ АРМИЯ
28 апреля 1966 г. 3 стр.

Sanitized Copy Approved for Release 2011/04/05 : CIA-RDP82-00038R001800270001-4

Sanitized Copy Approved for Release 2011/04/05 : CIA-RDP82-00038R001800270001-4

СОВЕТСКАЯ АРМИЯ

НАРОДНЫЙ КОНТРОЛЬ в действии

ЛИСТОК 2 (28)

...Важное значение имеют органы народного контроля. Партийные организации призваны повседневно направлять их работу, оказывать им всемерную помощь и поддержку.

(Из Отчетного доклада ЦК КПСС XXIII с'езду партии).

На страже законов

XXIII с'езд КПСС наметил величественные перспективы дальнейшего укрепления экономического и оборонного могущества Родины. Важное место в решении этих задач отводится и органам народного контроля. Они призваны еще активнее участвовать во всенародной борьбе за повышение эффективности производства, строгое соблюдение режима экономии, укрепление государственной дисциплины.

Оценивая с позиций требований партии работу нашей группы народного контроля, мы задумываемся, как действеннее влиять на повышение боевой готовности. Один из главных выводов, который мы делаем, заключается в том, чтобы еще лучше воспитывать воинов, рабочих и служащих Советской Армии в духе высокой ответственности за строгое выполнение законов, приказов, директив о сбережении и эксплуатации боевой техники, расходовании денежных и материальных средств, материально-бытовом, торговом и медицинском обслуживании личного состава.

Надо сказать, что наша группа народного контроля уже накопила некоторый положительный опыт. Общественные контролеры внимательно изучают документы, определяющие порядок хранения техники, учет и расходование продуктов, средств, постоянно интересуются, как на практике выполняются эти требования, проявляют деловитость, принципиальность.

Можно сослаться на такой пример. Группа народного контроля с участием других активистов тщательно проверила работу продовольственной службы. Выявился ряд недочетов. В результате запущенности учета, а то и просто различных махинаций продовольственные продукты порой использовались не по назначению. Поросята на прикухонном хозяйстве учитывались не полностью, а это создавало благоприятную почву для злоупотреблений. Непосредственным виновником всего этого был офицер-хозяйственник Надточий.

Контролеры пришли к выводу, что у некоторых хозяйственных работников было принижено чувство ответственности за соблюдение государственной и воинской дисциплины. За допущенные злоупотребления командир строго наказал виновных, а офицер Надточий был уволен в запас. Партийный комитет усилил работу по воспитанию хозяйственников.

Не проходим мы и мимо так называемых «мелочей». Был у нас такой случай. Некоторые механики-водители жаловались, что им приходится работать в парке под машиной, а специальных ковриков нет. По данным учета, такие коврики у нас имелись. В чем же дело?

Командир поставил перед контролерами задачу — проверить наличие паркового оборудования. Возглавил эту работу инженер части. Привлекли и других специалистов. В ходе проверки обнаружилось, что ковриков для работы под машинами в подразделениях недостаточно, да и те, что есть, почти не используются. Проверили также состояние всех видов паркового оборудования, разработали конкретные рекомендации по устранению выявленных недостатков.

По нашему докладу командир принял необходимые меры. Он дал указание своим заместителям, начальникам служб, что нужно сделать для приведения в порядок паркового оборудования, довел результаты проверки до всех офицеров. Партком тоже наметил мероприятия по улучшению воспитательной работы среди танкистов.

Разные вопросы интересуют наших дозорных. Проверяли мы расходование электроэнергии, воды. Нас прежде всего интересовало, как выполняются в этом деле соответствующие инструкции, приказы.

Считаем, что повышению боеготовности способствовала и проверка хранения стрелкового оружия. Большую работу в этом направлении провел капитан Савостин. Он выяснил, что в некоторых подразделениях пистолеты, патроны хранились не так, как положено. Пришлось снова обращаться к уставам, приказам, изучать их с отдельными товарищами. После проверки был усилен контроль за сбережением оружия. Подобных недостатков больше не повторялось.

Немало неотложных дел у дозорных в эти дни. Мы понимаем, как остро поставил вопрос XXIII с'езд КПСС об улучшении стиля работы, усилении требовательности, взыскательности к каждому коммунисту, к каждому советскому человеку.

Учитывая требования XXIII с'езда КПСС, инженер-капитан Горожанкин, старший сержант Батманов, старший сержант Цымбалюк и другие усилили массово-раз'яснительную работу среди танкистов. Член КПСС Батманов имеет высшее юридическое образование. Он провел ряд бесед об ответственности воинов за сбережение социалистической собственности, соблюдение воинских законов. Во время выезда в поле инженер-капитан Горожанкин поделился с воинами опытом ухода за автомобильной техникой в период весенней эксплуатации. А когда рядовые Дроздов и Плешаков встретились с трудностями, коммунист помог им отрегулировать электрооборудование и рулевое управление. Весомый вклад в общее дело вносят и другие дозорные партии.

Но мы не можем не видеть и нерешенных задач. Еще не на всех участках со всей строгостью выполняются установленные правила, должный порядок. Это обязывает народных контролеров усилить работу с личным составом, лучше опираться на актив. Быть на страже законов, активно помогать командиру, партийной организации укреплять воинскую дисциплину — к этому обязывают нас решения XXIII с'езда КПСС.

Майор Р. ЕПАНЕЧНИКОВ,
председатель группы народного контроля.

★ *Беспокойная должность у капитана Владимира Ивановича Чижикова, начальника группы регламентных работ по самолету и двигателю. К своим обязанностям офицер относится добросовестно. Коммунисты избрали Владимира Ивановича в состав группы народного контроля.*

НА СНИМКЕ: народный контролер В. ЧИЖИКОВ за осмотром стойки шасси самолета после выполнения регламентных работ.

Фото майора А. ПАВЛОВА. ★

В БОЛЬШОМ И МАЛОМ

Трудно найти такой об'ект, куда бы не заглянули наши контролеры. Их интересует все: качественное состояние авиационной техники и медицинское обеспечение личного состава, экономное расходование ГСМ и хранение вещевого имущества.

А не так давно их заинтересовал вопрос о порядке эксплуатации аэродрома и аэродромных сооружений. Эти об'екты играют немаловажную роль в обеспечении постоянной боеготовности. Плохой уход за взлетно-посадочной полосой может привести к выводу из строя дорогостоящей техники, способствует преждевременному износу покрышек. Или взять такой вопрос, как маркировка ВПП. Она также крайне необходима для ориентации летчика в момент захода на посадку. Особенно для тех товарищей, которые только входят в строй.

Что же выяснилось в ходе проверки? У нас мало заботились о соблюдении требований Наставления. Оно обязывает полосу приземления маркировать трехгранными пирамидами или другими хорошо видимыми знаками. У нас пошли в обход Наставления, маркировали полосу карбидом. Пройдет дождь, и работу надо делать заново. Вмешательство народных контролеров способствовало наведению порядка.

Так в большом и малом деле народные контролеры постоянно выступают верными помощниками командира в борьбе за строгий уставный порядок, против бесхозяйственности и расточительства. Среди контролеров наиболее старательно относятся к общественному поручению капитан Захаров, старшина Тимошенко, рядовой Реут, служащий Советской Армии Терешин.

Старший техник-лейтенант
И. СУХАЧЕВ.

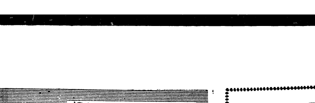

МНОГО ДЫМУ, ДА МАЛО ПЫЛУ

В каждом подразделении трудятся народные контролеры. Зорок у них глаз. Вникают они и в вопросы солдатского быта, следят за хозяйским отношением к народному добру. И все-таки не перевелись еще недостатки в жизни нашей, есть где приложить свои силы народному контролю.

можем. Сие от нас не зависит, довольствуйтесь тем, что есть.

А разве достаточно на каждые пять слесарей иметь одни тиски? Некоторые же тиски негодные. Может быть, вы, Степан Иванович, поможете нам своим советом?..»

Действительно, что же получается? Люди взяли обязательства улучшить качество ремонта, повысить производительность труда, а самых элементарных условий для этого не создано. Тиски — несложный агрегат. Но ведь без них слесарь как без рук.

неуютно. Она говорит: спросите, мол, у Шарабарова. Он, дескать, должен и титан купить, и посодействовать в решении других неотложных вопросов — ремонте помещения, расширении зала для посетителей. Не знаю, насколько тов. Боярчук права, но думаю: давно пора сдвинуть это дело с мертвой точки».

А что, интересно, думает по этому поводу сам тов. Шарабаров?

ВМЕСТО КОНВЕРТОВ — УЛЫБКА

Улыбка продавца. Это, конечно, хорошо. Даже приятно, когда тебя культурно и вежливо обслуживают, предлагают на выбор товары, дают полезные советы. Улыбка приятна даже и тогда, когда в ответ на просьбу вам не бросают в лицо: «Нет!», а отказывают вежливо, с улыбкой. Честно говоря, уходишь из такого магазина спокойным.

Но все-таки... Сколько можно получать улыбок вместо необходимых мелочей? Думаю, в этом со мной согласятся читатели.

Вот почему и вызывает недоумение отсутствие конвертов и праздничных открыток в течение

Важное место в работе партийных организаций должно занимать воспитание бережливости у советских людей, заботы каждого о сохранности и умножении общественного достояния.

(Из Отчетного доклада ЦК КПСС XXIII с'езду Коммунистической партии Советского Союза).

БЕРЕЖЛИВОСТЬ—ДЕЛО КАЖДОГО

В РЕШЕНИИ грандиозных задач, поставленных перед советским народом XXIII с'ездом КПСС в области создания материально-технической базы коммунизма, повышения благосостояния людей, укрепления обороноспособности Отчизны, важную роль должны сыграть бережливость, разумное и экономное хозяйствование. В Отчетном докладе ЦК КПСС, с которым выступил товарищ Л. И. Брежнев, подчеркивается, что советское общество уже сейчас располагает колоссальными общенародными богатствами, но их надо неустанно умножать, бережно и экономно использовать.

Богаче и сильнее станет наше государство, если все труженики города и деревни, воины Советских Вооруженных Сил будут по-хозяйски относиться к каждому килограмму металла, угля, цемента, топлива, каждому рублю народных средств, бережно эксплуа-

сейчас успешно их решают.

Как показывают расчеты, в нашем многогранном военном хозяйстве есть солидные резервы экономии. На их поиск, разумное использование должна направляться политико-воспитательная и организаторская работа. Бережливость — важный резерв дальнейшего улучшения материального обеспечения войск.

Экономическая работа в большинстве частей, учреждений и предприятий Группы стала повседневным делом командиров, политорганов, партийных и комсомольских организаций. Она практически охватывает все отрасли войскового хозяйства, проводится систематически и целенаправленно, дает положительные результаты. Достаточно сказать, что

нии учебно-материальной базы, принял решение об'явить ударный месячник по оборудованию учебных об'ектов. С этим призывом активисты обратились ко всем воинам. Начинание поддержано командиром и партийной организацией.

Во многих подразделениях этой части ширится соревнование за право называться «подразделением бережливых». Первыми этого почетного звания удостоились подчиненные старшего лейтенанта М. Баранова. В подразделении нет случаев утрат военного имущества. Технические средства содержатся в образцовом состоянии.

Силами личного состава выполнен значительный об'ем работ по оборудованию ленинских комнат, ремонту казармы, хранилищ и парков без затрат денежных средств.

Неплохих экономических показателей добились и танкисты подразделения, в котором служит офицер Ю. Подопросветов. Включившись в соревнование за достойную встречу XXIII с'езда партии, воины сэкономили большое количество дизельного топлива и технических масел. С че-

главил работы по переоборудованию двух паровых котлов для использования в них брикетной пыли.

Большой вклад в экономию государственных средств вносят войсковые рационализаторы. Лучшим из них является комсомолец рядовой А. Дикусар, которого Главнокомандующий ГСВГ наградил ценным подарком. Воины-ремонтники подразделения, в котором служит офицер Б. Морозов, внедрили 25 рационализаторских предложений, направленных на усовершенствование производства работ по ремонту техники и вооружения. Это позволило повысить производительность труда и сэкономить немало ремонтно-эксплуатационных материалов. Внедрение предложений младшего сержанта В. Домберга и рядового Р. Ревахова, младших сержантов П. Скачка и В. Бойко обеспечивает улучшение технологии обработки деталей, повышает надежность работы техники...

Приведенные примеры, естественно, — лишь малая доля из того, что сделано в нашей Группе войск. Но и это подтверждает, что в походе за бережливость участвует абсолютное большинство воинов. Каждый из них вносит лепту в народную копилку. И все-таки, надо прямо сказать, в этом важном деле мы используем далеко не

Sanitized Copy Approved for Release 2011/04/05 : CIA-RDP82-00038R001800270001-4

Sanitized Copy Approved for Release 2011/04/05 : CIA-RDP82-00038R001800270001-4

...го о сохранности и ...

...карь В. БЕРБЕН, лейтенант В. ВАРАКСИН, ... КОВ знакомятся с книжными новинками, рассказывающими о достижениях народного хозяйства СССР.

Фото *Н. ТЕРСКИХ.*

И вот закончен первый этап боевой работы: привязка стартовой позиции. Норматив значительно сокращен. Но посмотрим, насколько точно сработали специалисты.

Начинаем проверку. И оказывается, что допущена ошибка в 0-06. Разбираемся, в чем дело. Приходится анализировать весь ход привязки по операциям. И тут же находим причину промашки: сержант Соловьев отсчеты делал с помощью буссоли и пренебрег гирокомпасом. А ведь времени у него было достаточно. Своевременно обнаруженная ошибка позволила командиру обратить внимание не только на сокращение нормативов, но и на качество организуемых тренировок. В последующем сержант Соловьев таких промахов не допускал.

Особенно большое значение имеет контроль подготовки данных. У командира батареи фактически очень мало возможностей проверить вычислителей. Сделать это он может только приблизительно, по карте. Для контрольной группы тут есть одна особенность. Мы, например, даже в том случае, если обнаружено расхождение в данных, в работу вычислителей и других специалистов не вмешиваемся. И лишь после того, как будет доложено командиру о готовности, сверяем свои данные с имеющимися у специалистов и помогаем им устранить ошибку.

Порою могут возникать сомнения в том, кто допустил неточность, скажем, в направлении. Поэтому при осуществлении контроля гирокомпас мы не выключаем и, если возникает какое-то недоразумение, тут же с помощью этого прибора показываем, куда наведена пусковая установка. Проверять ориентирование зондирующего прибора лучше всего с помощью буссоли.

Иногда в погоне за временем неДругое дело, если операторы выбирают площадку с наклоном и усложняют себе ориентирование. Тут им препятствовать не стоит. Мы считаем, что когда место для зондирования выбирается с ходу, нельзя разрешать ориентирование прибора с помощью компаса. Это приводит к ошибкам в пределах до 1-00. Главное средство здесь — буссоль. И мы стараемся, чтобы операторы использовали именно ее, а компас же применяли лишь для грубого ориентирования с той целью, чтобы определить, не окажется ли аппаратура в створе с пусковой установкой.

На комплексном занятии, где в обучении вместе с командиром участвует и контрольная группа, воины добиваются лучших результатов, привыкают к тому, чтобы образцово выполнять каждую операцию. А это, в конечном счете, ведет к высокой точности боевой работы.

Есть здесь и еще одна положительная сторона. Те, кто находится в составе контрольной группы, сами совершенствуют свою выучку, ибо они проделывают тот же комплекс операций, который выполняется их сослуживцами.

Капитан **И. ТЕНКАЧ.**

По приборам ночного видения

В числе первых действовал за рычагами танка при выполнении упражнения по вождению ночью младший сержант И. Гончаренко. Умело преодолев все препятствия, он закончил движение по трассе со временем, соответствующим отличной оценке. По возвращении на исходный рубеж воин поделился своим опытом с молодыми механиками-водителями. Особое внимание он уделил практике использования приборов ночного видения.

Лучше всех из молодых механиков-водителей выполнил сложное упражнение ночью младший сержант В. Иванов.

Младший сержант
А. БАЛИЕВ.

Взяв высокие социалистические обязательства в честь XXIII с'езда партии, гвардии рядовой Николай Слабицкий выполнил их.

НА СНИМКЕ: наводчик гвардии рядовой Н. СЛАБИЦКИЙ на полевом занятии.

Фото *В. СЕДЛЕЦКОГО.*

ВЛАСТЬ СОВЕТСКАЯ, ВЛАСТЬ НАРОДНАЯ

По вечерам, когда заканчивается напряженный учебный день, воины спешат в агитпункт. Там можно почитать газету, брошюру, послушать беседу о решениях XXIII с'езда КПСС, об избирательной системе у нас и в странах капитала, получить нужную справку. К услугам воинов — консультанты.

Недавно в агитпункте состоялся тематический вечер «Что надо знать молодому избирателю?»

«ПОСЛУШАЙТЕ, ТОВАРИЩИ, ЛЕНИНА...»

Сказал, обращаясь к присутствующим, офицер Алексей Суворов. И хотя некоторые из сидящих уже слушали речь Ильича «Что такое Советская власть?», записанную на граммофонную пластинку, сейчас воспринимали ее как-то по-особому. И это понятно. Ведь все живут под огромным впечатлением о работе и решениях XXIII с'езда КПСС. В делах нашей партии, в ее предначертаниях, как в зеркале, отражена победная

поступь социалистической системы, триумф Советской власти, славному 50-летию которой все наши люди готовят достойную встречу.

Когда речь Ильича закончилась, пропагандист кратко прокомментировал ее.

— Величественные успехи нашей страны, о которых говорилось на XXIII с'езде КПСС, — сказал он,— убедительно показывают, что строительство коммунизма неотделимо от развития демократии. С под'емом экономики страны, ростом благосостояния и культуры народа все больше расширяются у нас возможности участия трудящихся в управлении государством. Участие широких масс в управлении государством, всем народным хозяйством, в свою очередь, является важнейшим фактором развития экономики. Этот двуединый процесс гениально предвидел В. И. Ленин. Он говорил, что социалистический демократизм будет «оказывать свое влияние и на экономику, подталкивать ее преобразование, подвергаться влиянию экономического развития...»

Тов. Суворов подчеркнул, что наши воины являются равноправными гражданами Страны Советов, они вместе со всем народом не только избирают, но и избираются во все органы власти.

СЛОВО — НАРОДНОМУ ИЗБРАННИКУ

О том, как на деле советские воины осуществляют участие в народовластии, рассказал молодым избирателям майор И. Рыбиков, который был депутатом районного Совета одного из городов СССР.

— Когда меня избрали в состав районного Совета, — сказал он,— я особенно явственно почувствовал нерасторжимую связь армии и народа, их нерушимое единство. Ко мне, как депутату, люди обращались с различными вопросами. В решении их я всегда получал поддержку других депутатов. О выполнении предложений избирателей постоянно их информировал, выступал с отчетами о проделанной работе. И люди на практике убедились, что человек с ружьем не только страж Родины, но и полновластный представитель Советской власти.

Офицер подробно рассказал о методах и формах работы Совета, о том, как он через постоянные комиссии укрепляет связи с массами, направляет их инициативу на решение конкретных задач развития экономики, культуры, повышения благосостояния трудящихся, борется за укрепление трудовой дисциплины на предприятиях.

В заключение тов. Рыбиков остановился на роли Советов в борьбе за осуществление решений XXIII с'езда КПСС, пятилетнего плана.

Рыбикова дополнил старшина сверхсрочной службы Ф. Шапиро — участник первых выборов в Верховный Совет в 1937 году. Он рассказывал, с каким под'емом воины вместе со всем народом избирали советский парламент.

«ЗА СЧАСТЬЕ РОДИНЫ ШЛИ МЫ В БОЙ»

Этой фразой, как бы продолжая выступление предыдущих товарищей, начал свой рассказ кавалер ордена Славы и других наград старшина сверхсрочной службы И. Юртайкин, ветеран части, прошедший с ней боевой путь до Берлина.

— Помню, — сказал Юртайкин, — короткий разговор наших солдат перед боем на Курской дуге. Автоматчик комсомолец Михаил Бахмутов так выразил свои мысли и чувства: «Жила бы Родина наша Советская, а мы себя не пощадим».

И вот подошло испытание огнем. Лежим мы в окопе рядом: Михаил Бахмутов, Александр Пьянов и я. Видим: «тигры» идут.

— Разрешите выползти вперед, — обратился Бахмутов.

По-пластунски он выдвинулся на несколько метров. Пьянов пополз с другой стороны. Враг заметил, открыл по ним стрельбу. Оба были ранены. Но не ушли с поля боя.

Юртайкин привел такие примеры. Во время боев под Житомиром надо было проникнуть в один из домов близлежащей деревни и огнем из пулемета отвлечь противника. На это задание первым пошел рядовой Василий Талалаев. Когда он полз к дому, фашисты ранили его. Но пулеметчик, превозмогая боль, пролез в дом и открыл по врагу огонь. И не прекращал его до тех пор, пока в деревню не ворвалась наша рота.

Рядовой Зикряев во время жаркого боя оказался в окружении. Гитлеровцы хотели захватить его живым, но он бился до последнего дыхания. А когда часть опрокинула врага, Зикряева нашли мертвым. В его автомате была записка, написанная кровью: «Умираю с Родиной на устах. Считайте меня коммунистом».

— Много можно привести таких примеров, — заключил Юртайкин. — И все они свидетельствуют о том, что, защищая свое Отечество, воины самоотверженно выполняли свой священный долг. Девиз «За Родину, за партию», под которым сражались фронтовики, был символом беззаветного служения Отчизне. И ныне служба в рядах Вооруженных Сил СССР представляет почетную обязанность граждан нашей страны. С девизом «За Родину, за партию» мы будем 12 июня единодушно голосовать за кандидатов народного блока коммунистов и беспартийных...

Закончился вечер просмотром диафильмов.

* * *

В Н-ской части проводятся и другие мероприятия, посвященные подготовке к выборам в Верховный Совет СССР. Однако в беседе с воинами выяснилось, что отдельные из них смутно представляют порядок выборов, неглубоко изучили Положение о выборах. Поэтому, разнообразя агитационно-массовую работу, следует помнить о каждом человеке. Партийной и комсомольской организациям нужно иметь в виду, что основная масса воинов — это люди, которые будут голосовать впервые. Им нужно обстоятельно раз'яснять все, что касается выборов. Всю раз'яснительную работу необходимо направить на дальнейшее повышение трудового накала, активности воинов в выполнении практических задач, стоящих перед подразделениями.

Ф. КОЗЛОВ.

ПО СТРАНИЦАМ ГАЗЕТ

ПЕРВАЯ ВЕСНА ПЯТИЛЕТКИ

ВСЕ дальше и дальше на север двигается весна—первая весна пятилетки. Невиданная активность сельских тружеников, стремление работать лучше, производительнее—вот отличительная особенность нынешней весны. Такое настроение людей колхозной деревни вызвано грандиозностью планов, намеченных XXIII с'ездом партии на пятилетие. В ответ на заботу партии о дальнейшем расцвете экономики нашей страны, под'еме благосостояния народа, и в частности советского крестьянства, колхозники, рабочие совхозов трудятся с полной отдачей сил, стремятся отличным проведением весенних полевых работ обеспечить резкое увеличение производства сельскохозяйственных продуктов уже в первом году пятилетки.

Об этом свидетельствуют многочисленные сообщения, публикуемые в газетах в последние дни. Вот некоторые из них.

В бригаде делегата XXIII с'езда КПСС Николая Мануковского, что трудится в колхозе имени Кирова Воронежской области, в дни работы с'езда родился замечательный патриотический почин: развернуть соревнование за звание бригады высокой культуры земледелия, говорится в газете **«Сельская жизнь».** Это ценное начинание подхвачено во всем колхозе. Оно находит последователей и в других хозяйствах Новоусманского района.

Бригада Н. Ф. Мануковского одной из первых в стране стала выращивать кукурузу по новой технологии и вот уже много лет подряд добивается отличных результатов. Не ослабло внимание к этой культуре и нынче. Звеньевые Николай Попов, Василий Крюков, Николай Щеблыкин и Анатолий Высоцкий внесли в почву 4 тысячи тонн органических удобрений, с учетом потребности ее в питательных веществах добавили минеральные туки. Выехав в поле, механизаторы в первую очередь заборонновали зябь. Сейчас бригада полным ходом ведет сев.

А в Тимском районе Курской области уже многие колхозы завершили сев зерновых. Первенство в соревновании завоевали трактористы М. К. Уйманов, Л. Т. Шеховцев, Д. М. Есиков. Они засевали по 40—42 гектара в день — значительно больше нормы.

Все полевые работы проводятся на высоком агротехническом уровне. Механизаторы В. Т. Савин и В. Ф. Кутепов, например, сеяли только с отличным качеством.

Повсеместно в эти дни высокий трудовой накал наблюдается на полях Орловской и Курской областей РСФСР, на Украине и в других местах, где идет сев. Замечательная ныне весна в Запорожских степях, пишет **«Правда Украины».** Там уже дружно зеленеют всходы ячменя, овса, гороха. Хорошие озимые. На огромных площадях ведется сев подсолнечника. Хозяйства Михайловского, Мелитопольского, Васильевского и других районов одновременно с предпосевной культивацией вносят в почву жидкие удобрения.

В Куйбышевском районе подсолнечник сеют в два-три срока, так как при одновременном созревании на больших площадях усложняется уборка и возможны потери урожая.

Механизаторы области соревнуются, стараясь к Первомайским праздникам завершить сев поздних культур.

А на полях Хмельницкой области к концу идет сев сахарной свеклы. Многие хозяйства его уже завершили. Например, в Белогорском районе сейчас боронуют посевы, чтобы уничтожить сорняки в стадии белой ниточки и облегчить колхозницам прорывку.

В прошлом году белогорцы заняли второе место в области по урожайности сахарной свеклы (после Волочисского района). Теперь делают заявку на первое.

Высокой выработки на севе сахарной свеклы добиваются механизаторы Ямпольского района Винницкой области. Алексей Викаренко и Василий Дмитришин засевали до 25 гектаров вместо 18 по норме.

Ширится фронт посевной на полях Казахстана. Механизаторы совхоза «Хлебодаровский», что в Актюбинской области, ведут закрытие влаги круглые сутки, пишет **«Казахстанская правда».** Завершен сев сахарной свеклы в колхозе «Путь Ленина» Курдайского района Джамбулской области. Звено ударника коммунистического труда Эдуарда Шерле засевало по 15 гектаров в день.

Первыми в Ждановском районе Азербайджанской ССР завершили сев хлопкоробы совхоза № 5, сообщает **«Бакинский рабочий».** За восемь рабочих дней они заложили в почву семена на площади 2.300 гектаров. Повсеместно сев проведен на высоком агротехническом уровне. Почти на половине хлопкового клина семена, протравленные гексахлораном, заделывались в почву одновременно с азотными удобрениями. Механизаторы О. Рзаев, Т. Магеррамов, В. Зейналов и другие, раньше всех завершившие сев, готовят агрегаты для обработки посевов.

О завершении сева хлопчатника рапортовали также труженики колхоза имени Шаумяна.

Напряженно трудятся в эти дни колхозники Агдашского района. Используя каждый погожий час, они стремятся в сжатые сроки завершить сев хлопчатника.

Хорошо работают механизаторы колхоза «Азербайджан». Каждый из них ежедневно выполняет полторы—две нормы. Особенно отличился механизатор Магеррам Алиев. Он завершил сев хлопчатника в бригаде К. Акперова за три рабочих дня.

Рапортовали об окончании посевной и бригады С. Керимова и К. Азизова. В этом заслуга опытных трактористов Ф. Бекирова и Г. Исрафилова, которые вдвоем ежедневно засевали 35—40 гектаров.

Бригадиры и агрономы внимательно следят за тем, чтобы семена заделывались на необходимую глубину, правильно вносились туки.

«Посевная — ударный фронт» — под таким лозунгом работают труженики сел Туркмении, пишет **«Туркменская искра».**

Организованно ведут сев хлопчатника колхозы Фарабского района. В сельхозартели имени Калинина уже засеяны большие площади, отведенные под эту культуру. Первенство в соревновании держит бригада, руководимая комсомольцем Текебаем Кочкаровым. В прошлом году коллектив бригады получил с каждого гектара по 32,7 центнера сырца. Нынче взято обязательство дать 40 центнеров.

В фарабских колхозах нынче большое внимание уделяется обслуживанию сеяльщиков в поле. К их услугам — горячие обеды, чай, свежие газеты, отдых на полевом стане. Агитаторы выпускают боевые листки, ведут читку и раз'яснение материалов XXIII с'езда КПСС.

А колхоз «Большевик» Сарахского района уже завершил сев хлопчатника. Механизаторы обеспечили высокое качество гнездового размещения растений. Одновременно с окончанием посевной началась подготовка машин к обработке хлопчатника. Тракторы проходят профилактику, на них навешиваются культиваторы.

С раннего утра и до позднего вечера ведется подкормка озимых в Горьковской области. Высокими темпами работают хлеборобы Астраханской области. Миллионы сельских тружеников ведут самоотверженную борьбу за высокий урожай первого года пятилетки. Они делают все, чтобы закончить сев в кратчайшие сроки. Ведь недаром в народе говорят, что весенний день год кормит.

Sanitized Copy Approved for Release 2011/04/05 : CIA-RDP82-00038R001800270001-4

Sanitized Copy Approved for Release 2011/04/05 : CIA-RDP82-00038R001800270001-4

С полей боевой учебы

КОНТРОЛЬНАЯ ГРУППА— ПОМОЩНИК КОМАНДИРА

Иногда можно слышать, что создавать контрольную группу при проведении комплексных занятий ракетчиков не стоит. Мы считаем, что это суждение неправильное. С помощью контрольной группы командир может лучше, качественнее провести комплексное занятие. У нас в подразделении часто включаются в состав такой группы коммунисты Воронцов, Заварихин, Индыло и другие опытные воины. В период тренировок они не только фиксируют ошибки, которые допускают те или иные специалисты, но и помогают устранять и упреждать промахи, вскрывают причины недостатков. Это позволяет командиру принимать своевременные меры по ликвидации узких мест в боевой подготовке.

Кроме командира батареи, мы включаем в состав контрольной группы вычислителя, оператора, топографа. Правда, тут требуется весьма тщательное планирование со стороны штаба. Мы считаем, группа вполне справится с задачей, если в ее распоряжение будут предоставлены топопривязчики, буссоль, гирокомпас, зондирующий прибор. При этом условии она сможет своими средствами привязать стартовую позицию, определить направление и скорость ветра, подготовить данные, используя отсчеты по цели и баллистические характеристики.

На одном из занятий, участником которого я был, отрабатывались вопросы действий батареи на марше в предвидении встречного боя и во встречном бою. Я возглавлял контрольную группу. Вместе со мной работали вычислитель сержант Кузнецов, топографы младший сержант Папенков и рядовой Симонов, операторы рядовые Садриев и Гончаров.

И вот закончен первый этап боевой работы: привязка стартовой позиции. Норматив значительно сокращен. Но посмотрим, насколько точно сработали специалисты.

Начинаем проверку. И оказывается, что допущена ошибка в 0-06. Разбираемся, в чем дело. Приходится анализировать весь ход привязки по операциям. И тут же находим причину промашки: сержант Соловьев отсчеты делал с помощью буссоли и пренебрег гирокомпасом. А ведь времени у него было достаточно. Своевременно обнаруженная ошибка позволила командиру обратить внимание не только на сокращение нормативов, но и на качество организуемых тренировок. В последующем сержант Соловьев таких промахов не допускал.

Особенно большое значение имеет контроль подготовки данных. У командира батареи фактически очень мало возможностей проверить вычислителей. Сделать это он может только приблизительно, по карте. Для контрольной группы тут есть одна особенность. Мы, например, даже в том случае, если обнаружено расхождение в данных, в работу вычислителей и других специалистов не вмешиваемся. И лишь после того, как будет доложено командиру о готовности, сверяем свои данные с имеющимися у специалистов и помогаем им устранить ошибку.

Порою могут возникать сомнения в том, кто допустил неточность, скажем, в направлении. Поэтому при осуществлении контроля гирокомпас мы не выключаем и, если возникает какое-то недоразумение, тут же с помощью этого

которые товарищи упускают вторую сторону дела—качество. А ведь эти два элемента борьбы за нормативы находятся в теснейшей связи. Одно без другого просто немыслимо. Особенно часто ошибки качественного порядка встречаются у операторов. Одно время, когда мы еще не создавали контрольной группы, были ошибки в наведении. Но поскольку в боевой работе заняты многие специалисты, то бывало очень трудно докопаться: кто же допустил неточность?

Однажды на тактических занятиях командир обратил внимание на действия операторов. Выяснилось, что они допускают условности: измеряют расстояние до падения парашютирующего тела на глазок, шагами. А почему не мерной лентой? Долго. Но «быстрота», как потом оказалось, давала весьма значительную ошибку в определении скорости ветра. Рядовой Митрофанов допускал неточность в один метр. Эта ошибка суммировалась с другими, и в результате получались большие отклонения. Оценку нам снижали.

Иногда операторы неверно выбирают место для зондирующего прибора. На одном из учений рядовой Митрофанов развернул прибор почти у самой кромки леса. К тому же, он не учел направление ветра. Парашютирующие тела стали падать в лесу. Отыскивать их было трудно. Это привело к задержке в определении данных. Вполне понятно, что в таком случае контрольная группа должна немедленно поправить специалистов, а не ждать окончания работы. Тем более она должна вмешаться, если направление ветра от операторов проходит через стартовую позицию. Это уже в порядке соблюдения мер безопасности.

Другое дело, если операторы выбирают площадку с наклоном и усложняют себе ориентирование. Тут им препятствовать не стоит. Мы считаем, что когда место для зондирования выбирается с ходу, нельзя разрешать ориентирование прибора с помощью компаса. Это приводит к ошибкам в пределах до 1-00. Главное средство здесь — буссоль. И мы стараемся, чтобы операторы использовали именно ее, а компас же применяли лишь для грубого ориентирования с той целью, чтобы определить, не окажется ли аппаратура в створе с пусковой установкой.

На комплексном занятии, где в обучении вместе с командиром участвует и контрольная группа, воины добиваются лучших результатов, привыкают к тому, чтобы образцово выполнять каждую операцию. А это, в конечном счете, ведет к высокой точности боевой работы.

Есть здесь и еще одна положительная сторона. Те, кто находится в составе контрольной группы, сами совершенствуют свою выучку, ибо они проделывают тот же комплекс операций, который выполняется их сослуживцами.

Капитан И. ТЕНКАЧ.

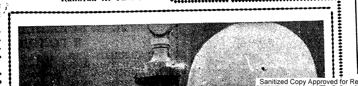

ОТКРЫВАЮТСЯ НОВЫЕ ДАЛИ...

Дом офицеров пропагандирует материалы XXIII съезда КПСС

ВОИНЫ возвращались с учений. Задорная строевая песня, обгоняя грузовики, летела далеко вперед. Но вот машины остановились у здания Дома офицеров. Сегодня здесь тематический вечер, и воины приехали сюда, чтобы рапортовать: обязательства, принятые в честь XXIII с'езда партии, выполнены.

Офицер М. Сыркин вместе с активистами подготовил выступления отличников боевой и политической подготовки, показавших пример безупречного выполнения приказов командира. Было о чем рассказать и офицеру А. Колоколову. Воины подразделения, отчитываясь на проверке за зимний период обучения, получили высокую оценку по стрельбе из личного оружия.

На этом вечере перед собравшимися выступил начальник гарнизона. Он подробно остановился на речи Министра обороны СССР Р. Я. Малиновского, который говорил, что воины армии и флота, как и все советские люди, связывают свои успехи и планы на будущее с деятельностью Коммунистической партии, ее ленинского Центрального Комитета. В руководстве партии — решающий источник силы и могущества наших Вооруженных Сил. Воины услышали имена коммунистов офицеров Никишина Суслова, Ефимова, Куща, которые своим примером вдохновляют личный состав на отличную учебу. В подразделении, где служат рядовой Волевич и сержант Владимиров, воины показали отличную боевую выучку. Это — ответ на заботу партии о Вооруженных Силах СССР.

В зале играет духовой оркестр.

После небольшого перерыва начинается кинофильм «С тобой, Россия».

Напряженно работают в эти дни активисты Дома офицеров. На семинаре мы детально обсудили, какие использовать средства пропаганды и агитации, чтобы довести материалы с'езда до сознания воинов, членов семей военнослужащих. В дни работы XXIII с'езда КПСС была оформлена наглядная агитация, организованы радиопередача, вечер. Проводится цикл бесед по каждому разделу доклада Л. И. Брежнева, Директивам XXIII с'езда КПСС. Содержательным было выступление по радио финансового работника офицера С. Родникова «О бережливости и экономии». Он напомнил радиослушателям то место из Отчетного доклада ЦК КПСС, где говорится о воспитании бережливости у советских людей, заботы каждого о сохранности и умножении общественного достояния. Советское общество располагает колоссальными общенародными богатствами. Но богатства Родины надо неустанно умножать, бережно и экономно использовать. Воспитание бережливости должно занимать такое же место в идеологической работе партии, как и трудовое воспитание. Родников привел в пример коммунистов Н-ского подразделения, которые активно ведут борьбу за экономию горючего, рациональное использование техники. Здесь офицеры часто беседуют с молодыми воинами. Капитан Беломестных провел беседу о сохранении социалистической собственности, о бережливости во всем. В подразделении намного сокращены естественные потери при хранении и перевозке продуктов. А в подразделении, где служит офицер Мельник, состоялась конференция на тему «Бережливое отношение к государственному имуществу и военной технике — долг каждого воина».

Радиопередача о бережливости вызвала живой отклик у слушателей. Последовали приглашения от активистов, чтобы финансовый работник провел беседу и в других подразделениях.

Подобные передачи готовятся по многим вопросам. Перед микрофоном, на вечерах-встречах выступают люди разных профессий. Это позволяет более глубоко изучить, осмыслить партийные документы. Хорошее впечатление оставило, в частности, выступление директора школы перед членами семей военнослужащих. Он говорил о военно-патриотическом воспитании подростков.

Члены совета Дома офицеров установили тесные связи с партийными работниками ГДР. Недавно в гости к воинам приезжал доктор биологических наук Георг Шнейдер. Выступая перед офицерами гарнизона, он говорил об огромном впечатлении, которое произвела на него работа XXIII с'езда КПСС.

— XXIII с'езд и его решения будут иметь большое значение не только для Советского Союза, но и для нас, немецких трудящихся, — сказал тов. Шнейдер.

Тов. Шнейдер привел слова из доклада товарища Л. И. Брежнева: «Мы высоко ценим, что на вахте мира в центре Европы стоит наш друг и союзник — первое социалистическое государство немецких трудящихся — Германская Демократическая Республика».

— Это чувство дружбы мы ощущаем на себе каждый день, каждый час, — сказал он.

Встреча с немецким ученым оставила глубокое впечатление у воинов.

Организовывать такие тематические вечера нелегко. Поэтому мы заранее договариваемся с выступающими, совместно разрабатываем планы. Много инициативы проявил член совета Дома офицеров капитан К. Рукин. Он помог организовать встречи с представителями немецкой молодежи, ветеранами рабочего движения, партийным работником тов. Граммом.

В планах Дома офицеров намечено также широко пропагандировать материалы о перспективах развития народного хозяйства республик в начавшемся пятилетии. В специальных папках подобраны выступления секретарей Центральных Комитетов партии Грузии, Казахстана, Украины, Белоруссии и т. д. Майор В. Губаев выступил на днях перед воинами, членами семей военнослужащих и рассказал о своей родной республике — Туркмении.

Много работы в эти дни у активистов Дома офицеров А. Каневского, Н. Худолия, Е. Луговского. Они помогают организовывать тематические кинофестивали, вечера, беседы. Заведующая библиотекой ГДО В. Бербен сделала книжные выставки, витрины, оформила папки с материалами XXIII с'езда КПСС. Инструктор по работе среди семей военнослужащих К. Миронова провела семинар с председателями женсоветов, организовала в дни работы с'езда смотр детской художественной самодеятельности.

В резерве еще много неиспользованных форм и методов пропаганды партийных документов. Мы наметили развернуть деятельность нештатной лекторской группы, организовать выезд агитбригад в подразделения, провести кинофестивали, экскурсии.

Пропаганда материалов XXIII с'езда КПСС — в центре всей работы Дома офицеров.

Подполковник А. ЗОЛОТАРЕВ.

НА СНИМКЕ (слева направо): майор В. ЗАБОЛОТНОВ, библиотекарь В. БЕРБЕН, лейтенант В. ВАРАКСИН, подполковник П. СТАРКОВ знакомятся с книжными новинками, рассказывающими о достижениях народного хозяйства СССР.

Фото *Н. ТЕРСКИХ.*

ВЛАСТЬ СОВЕТСКАЯ, ВЛАСТЬ НАРОДНАЯ

По вечерам, когда заканчивается напряженный учебный день, воины спешат в агитпункт. Там можно почитать газету, брошюру, послушать беседу о решениях XXIII с'езда КПСС, об избирательной системе у нас и в странах капитала, получить нужную справку. К услугам воинов — консультанты.

Недавно в агитпункте состоялся тематический вечер «Что надо знать молодому избирателю?»

«ПОСЛУШАЙТЕ, ТОВАРИЩИ, ЛЕНИНА...»

Сказал, обращаясь к присутствующим, офицер Алексей Суворов. И хотя некоторые из сидящих уже слушали речь Ильича «Что такое Советская власть?», записанную на граммофонную пластинку, сейчас воспринимали ее как-то по-особому. И это понятно. Ведь все живут под огромным впечатлением о работе и решениях XXIII с'езда КПСС. В делах нашей партии, в ее предначертаниях, как в зеркале, отражена победная

зяйством, в свою очередь, является важнейшим фактором развития экономики. Этот двуединый процесс гениально предвидел В. И. Ленин. Он говорил, что социалистический демократизм будет «оказывать свое влияние и на экономику, подталкивать ее преобразование, подвергаться влиянию экономического развития...»

Тов. Суворов подчеркнул, что наши воины являются равноправными гражданами Страны Советов, они вместе со всем народом не только избирают, но и избираются во все органы власти.

СЛОВО — НАРОДНОМУ ИЗБРАННИКУ

О том, как на деле советские воины осуществляют участие в народовластии, рассказал молодым избирателям майор И. Рыбиков, который был депутатом районного Совета одного из городов СССР.

— Когда меня избрали в состав районного Совета, — сказал он,— я особенно явственно почувствовал нерасторжимую связь армии и народа, их нерушимое единство. Ко как депутату, люди обраща-

рется за укрепление трудовой дисциплины на предприятиях.

В заключение тов. Рыбиков остановился на роли Советов в борьбе за осуществление решений XXIII с'езда КПСС, пятилетнего плана.

Рыбикова дополнил старшина сверхсрочной службы Ф. Шапиро — участник первых выборов в Верховный Совет в 1937 году. Он рассказывал, с каким под'емом воины вместе со всем народом избирали советский парламент.

«ЗА СЧАСТЬЕ РОДИНЫ ШЛИ МЫ В БОЙ»

Этой фразой, как бы продолжая выступление предыдущих товарищей, начал свой рассказ кавалер ордена Славы и других наград старшина сверхсрочной службы И. Юртайкин, ветеран части, прошедший с ней боевой путь до Берлина.

— Помню, — сказал Юртайкин, — короткий разговор наших солдат перед боем на Курской дуге. Автоматчик комсомолец Михаил Бахмутов так выразил свои мысли и чувства: «Жила бы Родина наша Советская, а мы себя не пощадим».

И вот подошло испытание огнем. Лежим мы в окопе рядом: Михаил Бахмутов, Александр Пьянов и я. Видим: «тигры» идут.

крыл по врагу огонь. И не прекращал его до тех пор, пока в деревню не ворвалась наша рота.

Рядовой Зикряев во время жаркого боя оказался в окружении. Гитлеровцы хотели захватить его живым, но он бился до последнего дыхания. А когда часть опрокинула врага, Зикряева нашли мертвым. В его автомате была записка, написанная кровью: «Умираю с Родиной на устах. Считайте меня коммунистом».

— Много можно привести таких примеров, — заключил Юртайкин. — И все они свидетельствуют о том, что, защищая свое Отечество, воины самоотверженно выполняли свой священный долг. Девиз «За Родину, за партию», под которым сражались фронтовики, был символом беззаветного служения Отчизне. И ныне служба в рядах Вооруженных Сил СССР представляет почетную обязанность граждан нашей страны. С девизом «За Родину, за партию» мы будем 12 июня единодушно голосовать за кандидатов народного блока коммунистов и беспартийных...

Закончился вечер просмотром диафильмов.

* * *

В Н-ской части проводятся и другие мероприятия, посвященные подготовке к выборам в Верховный Совет СССР. Однако в беседе с воинами выяснилось, что отдельные из них смутно представляют порядок выборов, неглубо-

Sanitized Copy Approved for Release 2011/04/05 : CIA-RDP82-00038R001800270001-4

Sanitized Copy Approved for Release 2011/04/05 : CIA-RDP82-00038R001800270001-4

Американских летчиков, вылетающих с авианосцев 7-го флота бомбить ДРВ, благословляет войсковой священник. Не терзает ли теперь его душу раскаяние за то, что он благословил свою паству на убийство братьев во Христе? 23 апреля большая группа американских самолетов подвергла беспорядочной бомбардировке общину Суанкхань в провинции Тханьхоа. Бомбы сровняли с землей 40 крестьянских домов. Под их развалинами погибло 60 человек.

Государственный секретарь США Дин Раск цинично заявил как-то, что для американских летчиков «не может быть ничего святого» на земле Северного Вьетнама. Американская военщина восприняла эти слова как руководство к действию. В американских и марионеточных военных кругах в Сайгоне ходят разговоры о том, что настала якобы пора показать Северному Вьетнаму, что такое

НАХОДКА В ПАЛОМАРЕСЕ

НЬЮ-ЙОРК. Испанский крестьянин, вспахивая поле близ Паломареса, выкопал предмет, который, по его мнению, является пятой бомбой, потерянной американским бомбардировщиком, разбившимся в этом районе в январе. Эта новость, о которой сообщает корреспондент агентства Ассошиэйтед Пресс из Паломареса, вызвала новые толки. «Официальные лица занимаются расследованием этих сообщений», — заявляет корреспондент.

Американские официальные представители, которые приложили немало усилий, чтобы замять скандал с ядерными бомбами в Паломаресе, не дожидаясь результатов расследований, поспешили выступить с опровержением.

Посол США в Мадриде Дьюк заявил, что все потерянные бомбы найдены, и что крестьянин, вероятно, раскопал «какую-то часть обломков бомбардировщика». Военные представители США, в свою очередь, высказывают различные «догадки», вроде того, что это «выхлопная труба двигателя» или «топливный бак».

Новая находка взволновала испанскую общественность. Она еще не пришла в себя после потрясений, вызванных поисками потерянных ядерных бомб, из которых одна раскололась и вызвала радиоактивное заражение местности. «Обломки», о которых говорят американские должностные лица, могут преподнести весьма неприятные сюрпризы населению Паломареса.

(ТАСС).

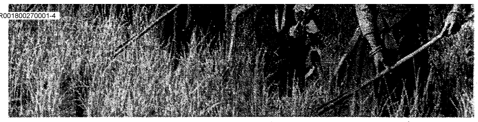

ДЕМОКРАТИЧЕСКАЯ РЕСПУБЛИКА ВЬЕТНАМ. В сельскохозяйственных кооперативах провинции Сонла в полном разгаре идут работы по уходу за посевами риса летнего урожая.

НА СНИМКЕ: девушки тайской национальности на рисовом поле деревни Сиенг Донг.

Фото *ВИА—ТАСС.*

МИТИНГ СОЛИДАРНОСТИ

БУДАПЕШТ, 27 апреля. (ТАСС). Массовый митинг солидарности с народом Доминиканской Республики состоялся вчера вечером в венгерской столице. Выступая на митинге, член Генерального совета Всемирной федерации профсоюзов Рубенс Искаро (Аргентина), в частности, заявил:

— В эти дни трудящиеся пяти континентов поднимают свой голос в поддержку доминиканского народа. Нам всем необходимо об'единиться и крепить наше единство. Только все вместе мы можем воспрепятствовать превращению Доминиканской Республики во второй Вьетнам.

Как сообщает агентство МТИ, в принятой резолюции участники митинга выразили решительный протест против грубого вмешательства США во внутренние дела доминиканского народа.

ЖЕРТВЫ АТОМНЫХ БОМБАРДИРОВОК ТРЕБУЮТ ПОМОЩИ

ТОКИО, 27 апреля. (ТАСС). Представители организаций жертв американских атомных бомбардировок японских городов Хиросима и Нагасаки посетили сегодня генерального секретаря кабинета министров Японии Томисабуро Хасимото и потребовали принятия закона о помощи жертвам атомных бомб.

В Японии ныне насчитывается около трехсот тысяч зарегистрированных лиц, переживших атомную трагедию.

Однако многие, боясь потерять работу (предприниматели стремятся избавиться от пострадавших от ядерной бомбардировки), скрывают свое заболевание.

СПОРТ

СНОВА НИЧЬЯ

МОСКВА, 27 апреля. Сегодня игралась восьмая партия шахматного матча на первенство мира.

После размена ферзей шансы сторон совершенно уравнялись, и по предложению чемпиона мира Петросяна гроссмейстеры согласились на ничью.

Счет матча стал 4,5 : 3,5 очка в пользу Петросяна.

РУЧНОЙ МЯЧ

В Потсдамском гарнизоне проходит предмайский турнир сильнейших команд Группы войск по ручному мячу. Его открыли команды под руководством младшего сержанта О. Петрова и рядового Н. Старенького. Со счетом 32 : 20 победила команда О. Петрова.

Хорошо провели свой первый поединок авиаторы. Однако их противники, имея в своем составе игроков сборной ГСВГ рядовых В. Гордеева, В. Игнатьева и О. Полканова, при поддержке ветеранов — старшего лейтенанта А. Михайловского и старшины Н. Пенти со счетом 27 : 16 переиграли летчиков.

Надо сказать, что наличие в команде игроков сборной зачастую оказывалось решающим преимуществом при выявлении победителя.

В последнем поединке первого дня соревнований жребий свел два сильнейших коллектива.

Команда артиллеристов, которую возглавляет игрок сборной СССР старшина Михаил Усенко, — чемпион Группы войск. Ей предстояло сломить сопротивление команды, в которой пять игроков из основного состава сборной Группы войск, в частности, такие опытные бомбардиры, как мастера спорта старший сержант И. Усатый и старший лейтенант В. Чапкин.

Счет открыл М. Усенко. Затем артиллеристы забросили еще два мяча. Однако И. Усатый тремя сильнейшими бросками сравнял счет. До конца первого тайма остается пять минут, а на табло по-прежнему ничья—8 : 8. К перерыву усилиями М. Усенко и младшего сержанта Ю. Федотенко чемпионы вышли вперед—12 : 10.

Во втором тайме вратарь чемпионов сержант А. Саранцев, отразив несколько трудных мячей, внес перелом в игру. Вскоре М. Усенко, Ю. Федотенко и младший сержант А. Хренов наращивают разрыв в счете. И хотя И. Усатый в этом матче сумел забросить 15 мячей, а В. Чапкин—6, победа досталась чемпионам со счетом 35 : 25.

Соревнования продолжаются.

Обострилась конкурентная борьба и в Западной Европе, в том числе внутри «общего рынка» и в других государственно-монополистических об'единениях. Происходит процесс расшатывания империалистических блоков вследствие обострения противоречий между их участниками. США уже не в состоянии в такой мере, как прежде, дирижировать политикой входящих в них государств.

(Из Отчетного доклада ЦК КПСС XXIII с'езду партии).

НАТО ДАЕТ ТРЕЩИНУ

ВОТ УЖЕ больше месяца в столицах Западной Европы и в Вашингтоне члены правительств, дипломатические и военные деятели высших рангов ведут бурную деятельность, пытаясь преодолеть очередной кризис Североатлантического блока.

Серьезные противоречия в НАТО — явление не новое. Этот агрессивный союз капиталистических государств, являющийся важнейшим инструментом империалистической политики Соединенных Штатов Америки в Европе, переживал и ранее периоды обострения противоречий и грызни его партнеров. Однако на этот раз зашатался весь фундамент блока.

7 марта де Голль направил личное письмо президенту США Джонсону. На другой день аналогичные послания были направлены главам правительств Англии, ФРГ и Италии, а 9 марта послы всех стран — участниц НАТО получили меморандум французского правительства, в котором официально раз'яснялась позиция Франции в НАТО, ее намерения предпринять некоторые односторонние меры по отношению к этому блоку.

В конце марта правительство Франции в новом меморандуме определило конкретные сроки осуществления своих решений. К 1 июля 1966 года Франция полностью выводит свои сухопутные войска и авиацию из подчинения НАТО. Известно, что в распоряжении командования НАТО находятся 1-я полевая армия Франции и значительные силы авиации, расположенные в Западной Германии. В этот же срок отзываются генералы и офицеры из всех командований и штабов НАТО в Европе.

Правительство Франции считает нецелесообразным дальнейшее пребывание штабов НАТО на французской территории. Огромный аппарат верховного главнокомандующего об'единенными силами в Европе, расположенный во французском городе Роканкур, командование НАТО в Центральной Европе, штаб которого находится в Фонтенебло, и другие учреждения блока должны будут покинуть Францию до 1 апреля 1967 года.

Кроме того, французское правительство предупредило правительства США и Канады, что американские и канадские военные базы на территории Франции должны перейти под командование французских военных властей или же к 1 апреля 1967 года должны быть эвакуированы.

Сейчас во Франции, по сообщениям западной печати, находятся две авиационные базы Канады, 14 военно-воздушных баз и 40 баз-складов США. Кроме того, Соединенные Штаты располагают здесь стратегическими линиями связи, мощным трубопроводом, обеспечивающим горючим 7-ю полевую армию США и американскую авиацию в Европе. Этот трубопровод тянется от Атлантического побережья Франции до ФРГ.

РЕШЕНИЯ французского правительства вызвали переполох в США. Американская печать оценила их как «удар в самое сердце Североатлантического союза». Обозреватель газеты «Тайм» заявил, что отношения между США и Францией окончательно испортились, и если существующее положение нельзя назвать войной, то оно больше чем ссора. Недовольство вашингтонских политиков понятно. Кризис НАТО ставит под угрозу их авантюристический агрессивный курс в Европе.

Весьма встревожены позицией Франции милитаристские круги Западной Германии, которые видят в НАТО основную силу в осуществлении их коварных замыслов реванша и пересмотра итогов второй мировой войны. Кроме того, с НАТО боннские реваншисты связывают свою мечту о ядерном оружии. Вот почему столь категоричны и воинственны заявления политических деятелей ФРГ.

Выступая в бундестаге, министр иностранных дел ФРГ Шредер заявил: «Решения французского правительства вредят НАТО в своей основе. Правительство ФРГ останется верным принципам интеграции и не имеет ни малейшего желания, чтобы американцы покинули Европу». Канцлер Эрхард в ответе на послание де Голля подчеркнул необходимость безусловного сохранения блока в его прежней форме. «Лучше НАТО без Франции, чем вообще без НАТО», — заявил государственный секретарь по информации ФРГ фон Хазе.

Эту фразу подхватила вся империалистическая печать Европы и Америки. Однако трезвые политические и военные деятели Запада отдают себе отчет, что «НАТО без Франции» — это уже не НАТО. Возможный выход Франции из НАТО нанесет этому агрессивному блоку огромный военно-политический проигрыш. Пошатнувшийся авторитет НАТО будет полностью дискредитирован перед всем миром.

ВОЕННЫЕ ОБЪЕКТЫ США ВО ФРАНЦИИ

Бывший генеральный секретарь НАТО Стиккер еще в прошлом году высказал мысль, что главная опасность для НАТО заключается в том, что «другие страны могут последовать примеру Франции».

Кроме того, фактический отказ Франции участвовать в НАТО ослабляет военно-экономические возможности этого империалистического союза. Франция располагает значительными экономическими и людскими ресурсами, которые учитывались генералами Пентагона в их авантюристических планах подготовки третьей мировой войны. Теперь им придется отказаться от этого удобного военного плацдарма. Западная печать делает предположения, что «естественным наследником» Франции будет Бельгия, на территорию которой будут переведены штабы и базы НАТО. Командование ВВС США начнет в ближайшее время переговоры с испанскими властями «о размещении на территории Испании дополнительных военно-воздушных сил».

ИСТОЧНИКИ противоречий НАТО коренятся в самой сущности этого агрессивного блока империалистических государств. Для всей системы мирового капитализма всегда были и остаются неразрешимыми острейшие противоречия в области экономики и политики, всегда остается жестокая конкурентная борьба за рынки, ресурсы, сферы приложения капитала, источники наживы и власти. В. И. Ленин подчеркивал, что противоречия между империалистами и капиталистическими державами не были случайными партийными внутренними раздорами, а что это глубочайшая неискоренимая рознь экономических интересов.

Одним из главных источников империалистических противоречий в настоящее время является резкое изменение соотношения сил внутри капиталистической системы, возникшее в результате действия закона неравномерного экономического и политического развития капитализма. В 1949 году, когда создавался Североатлантический союз, европейские капиталистические государства еще полностью не преодолели экономических трудностей, вызванных войной. Франция, Англия, Италия и другие страны были полностью зависимы от могущественных монополий США и не могли обходиться без долларовых подачек. К этому надо добавить, что правящие круги капиталистических стран были напуганы победами социалистических революций в Восточной Европе и охотно согласились пожертвовать национальным суверенитетом и заручиться поддержкой США, взявших на себя функции мирового жандарма и душителя революционных движений.

Однако за последние годы положение в капиталистической системе изменилось.

Об этом свидетельствуют цифры. Если в 1948 году на США приходилось 54 процента промышленной продукции капиталистического мира, 33 процента мирового капиталистического экспорта, а золотой запас США составлял 24 млрд. долларов, то в настоящее время доля США по этим показателям упала. В 1964 году на США приходилось 44 процента промышленной продукции, 18 процентов экспорта, а золотые запасы сократились до 15 млрд. долларов. В то же время удельный вес стран Западной Европы значительно вырос. Конкурентная борьба между американскими и западноевропейскими монополиями обострилась.

РЕАКЦИОННЫЕ круги империалистических государств открыто ополчились на позиции Франции по вопросам Североатлантического союза. В ход пущен весь арсенал западной дипломатии: политический и экономический нажим, шантаж и т. д. На страницах американской печати стали появляться открытые угрозы. 6 апреля сенатор Дуглас заявил, что Франция «должна уплатить 2 млрд. долларов, если НАТО будет вынуждена убраться оттуда», и предложил применить по отношению к Франции экономические санкции.

В то же время американские политиканы дают понять, что Франция может рассчитывать на некоторые уступки, если откажется от своих планов.

С упорством цепляются за НАТО правящие круги США и ФРГ.

Однако французская общественность отдает себе отчет, какую грозную опасность таит эта политика. Особую опасность для мира в Европе приобретает складывающийся внутри НАТО сепаратный американо - западногерманский блок, основанный на совпадении агрессивных замыслов боннских и американских империалистов.

Здание НАТО дало огромную трещину, и это не случайно. Агрессивный блок не соответствует стремлениям европейских народов к миру, к самостоятельной внешней политике, к освобождению от диктата США.

И. ЧЕЛЫШЕВ.

ФУТБОЛ

Начался III чемпионат ГСВГ по футболу. Сильнейшие команды в два круга (с 24 апреля по 5 июля и с 4 сентября по 16 октября) вместе со сборной командой ГСВГ, которая выступает вне конкурса, разыграют титулы чемпионов 1966 года.

Первый тур оставил благоприятное впечатление. Команда офицера Куценко одолела авиаторов (2 : 1); команда офицера Чайкова переиграла со счетом 3 : 1 футболистов, которых тренирует сержант сверхсрочной службы И. Дуда.

Сборная Группы также одержала победу. Три безответных мяча в ворота гостей провел молодой нападающий сборной рядовой Виктор Прокопенко.

Майор В. МЕНЬШИКОВ,
заслуженный тренер СССР.

Радио Говорит Волга

ПРОГРАММА ПЕРЕДАЧ

Четверг, 28 апреля

✱ 18.20 — Обзор газеты «Советская Армия» ✱ 18.25 — Передача «У стола справок» ✱ 18.35 — Концерт по заявкам «Вас поздравляют с 1 Мая» ✱ 19.05 — Наш международный комментарий ✱ 19.15 — Поет Паторжинский ✱ 19.40 — Заочная школа комсомольского активиста. «Мы душой и телом сильны».

Редактор Н. В. БУЛАТОВ.

Г-845298.

Адрес редакции: полевая почта 48251-А

Зак. № 346.

Sanitized Copy Approved for Release 2011/04/05 : CIA-RDP82-00038R001800270001-4

Sanitized Copy Approved for Release 2011/04/05 : CIA-RDP82-00038R001800270001-4

НА ЗАРЕ ЮНОСТИ

ВОСПОМИНАНИЯ УЧАСТНИКА ПЕРВЫХ МАЕВОК

Шла весна 1905 года.

Апрельское солнце все щедрее ласкало пробудившуюся природу. В садах и скверах большого уездного городка на западе Витебской губернии— Двинска густо выступила молодая трава, прозрачной зеленой дымкой покрылись деревья. Приближалось 1 Мая.

К тому времени я уже немало слышал об этом необычном, полном опасности и романтики празднике. Рассказывали, что в 1901 году в Двинске, несмотря на запрет полиции, несколько сот рабочих построились 1 Мая в колонну и с Красным знаменем двинулись по главной улице. Ровно через год в городе снова прошла такая демонстрация.

Слышать слышал, а самому еще ни разу не доводилось праздновать май. Правда, мне пока было всего 17 лет, и в Двинск из деревни я перебрался лишь четыре месяца назад. Зато уже тайно посещал социал-демократический кружок, где читал нелегальную литературу, обсуждал вместе с д[illegible]гими, как рабочие должны бороться против буржуазии. Вовлекли меня в этот кружок Антон Трибис и Дубовик — мои сослуживцы по земской управе. В кружке меня знали и называли только по партийной кличке — «Карлуша», чем я весьма гордился.

За неделю до праздника ко мне подошел Антон Трибис:

— Карлуша! — сказал он тихо, — к тебе просьба: надо вот это, — Антон вынул из кармана пачку свежеотпечатанных прокламаций и протянул ее мне, — в казармы отнести. Спрячь только получше и будь осторожен, не попадись.

Дома я прочел прокламацию. Она призывала рабочих и солдат дружно отметить праздник пролетарской весны, выйти на демонстрации и маевки, подать свой голос за свободу и лучшую долю. С волнением читал я гордые, смелые слова.

Вскоре мне довелось побывать в казармах 97-го Лифляндского пехотного полка, в крепости у артиллеристов и вручить листки своим людям.

Такие же «ласточки» появились в эти дни и на заводах, фабриках, железнодорожном узле Двинска. Залетели они и в жандармскую управу, хотя верные слуги «батюшки-государя» не дремали. В городе со стотысячным населением, где была довольно сильная организация РСДРП, ухо они держали остро, но мы их перехитрили.

В Двинске в то время в крупнейших железнодорожных мастерских, на 38 фабриках и заводах, сотнях кустарных предприятий насчитывалось свыше четырех с половиной тысяч рабочих. Жили они плохо: работали по 15—16 часов в сутки, а получали в месяц по 12—15 рублей. И, конечно, ругали за это хозяев, устраивали забастовки, собирались на сходки послушать революционеров.

Предстоящий Первомай вызывал у блюстителей порядка особую тревогу. Ведь шел 1905 год. После кровавого воскресенья повсюду кипели страсти, назревал революционный взрыв. 12 и 20 января в Двинске тысячи демонстрантов протестовали против расстрела питерских рабочих. 17 и 18 февраля трудящиеся вновь заполнили улицы. Разогнать их не сумели ни полиция, ни войска.

Напуганные всеми этими событиями, царская охранка и городские власти принимали меры, чтобы не допустить в Двинске праздника, восстановить пошатнувшийся авторитет и показать «смутьянам» всю силу закона. На заборах, воротах, на стенах домов запестрели приказы: всякие шествия и сборища запрещаются. По улицам то и дело раз'езжали конные наряды, на прохожих угрожающе поглядывали городовые, всюду шныряли сыщики. Кое-кого загнали в кутузку...

Но рабочих это не запугало, боевой дух их был высок, и под руководством социал-демократических организаций они продолжали готовиться к своему празднику. Конечно, приняли меры предосторожности.

И вот наступило Первое мая. Об'явив забастовку, рабочие нескольких заводов и фабрик собрались на окраине города в Николаевском парке. Перед ними выступил оратор с речью о пролетарской солидарности и начавшейся в стране революции. В парк нагрянула полиция и арестовала несколько человек.

Рабочие остальных предприятий провели маевки в следующие дни. Они выезжали в окрестные рощи и боры — на станцию Юзефово в сторону Полоцка, на станцию Вышки в направлении Риги, в другие пригороды.

О предстоящей маевке меня предупредили за несколько дней. Было решено под предлогом воскресного отдыха выехать в дачное место Погулянка. Это верстах в десяти от города, вниз по течению Западной Двины.

Отправился я туда утром на лодке вместе с Дубовиком и Трибисом. Остальные тоже добирались кучками по два-три человека — кто лодками, кто пешком, а кто извозчиком. В руках у нас были гитары, балалайки, гармошки, корзины с едой — как и полагается едущим на лоно природы.

Сходились в условленном месте на опушке чудного соснового бора. Явились все, кому было сказано, — человек тридцать: железнодорожники, работницы пуговичной фабрики, учащиеся реального училища, служащие, переодетые в штатское солдаты. Вокруг выставили патрулей.

Расстелили люди свои подстилки на травке. Уселись кружком все нарядно одетые, некоторые прикололи красные бантики. Над нами развевалось привязанное к дереву небольшое красное полотно — получилось настоящее знамя!

Слово предоставили приезжему большевику «товарищу Николаю» — представителю Петербургского комитета партии.

— Товарищи рабочие! — начал он доклад. — Сегодня мы празднуем свое пробуждение к свету и знанию, свое об'единение в один братский союз для борьбы против всякого угнетения и эксплуатации, за социалистическое переустройство общества. Все, кто трудится, кто кормит своим трудом богатых и знатных, кто сам живет подобно вьючному скоту, все они протягивают друг другу руки для борьбы за освобождение и счастье рабочих. Все рабочие — братья. Долой вражду между пролетариями разных национальностей! Теснее об'единяйтесь, товарищи латыши, русские, белорусы, поляки, евреи.

Каждое слово выступавшего находило отклик в кругу сидевших. Товарищ Николай осуждал безумную войну с Японией, кровавое воскресенье, произвол самодержавия...

— ...Сейчас в Лондоне, — продолжал оратор, — проходит III. с'езд РСДРП. Он решает, как должна вести себя партия в развертывающейся революции. Большевики во главе с Лениным призывают народ поднять восстание с оружием в руках, чтобы свергнуть царское правительство и завоевать свободу. Составляйте дружины, товарищи, запасайтесь оружием. Час восстания еще не пробил, но он уже недалек. Рабочие всего мира следят за борьбой русского пролетариата и желают ему победы!

После доклада присутствовавшие кратко обменялись мнениями, получили листовки. Возвращались домой снова небольшими группами.

Маевки 1905 года дали большой заряд революционной энергии рабочим, солдатам Двинска, сплотили их ряды. Всем было ясно: надо готовиться к вооруженному восстанию!

Вскоре в крепости произошли солдатские волнения, поддержанные выступлениями рабочих. А в октябре дело дошло и до вооруженной схватки народа с казачьими сотнями. На улицах пролилась рабочая кровь.

* * *

Это было более 60 лет назад. Много воды утекло с той поры, большие события произошли в жизни нашей страны, всего человечества. Но нам, людям старших поколений, никогда не забудутся первые шаги решительной борьбы с царским самодержавием. Глядя сейчас на наши алые знамена, на праздничные лозунги и транспаранты, мы невольно произносим: «Нет, не зря пролилась рабочая кровь». Земля, обильно политая кровью трудового люда, дала благодатные всходы: на ней утвердилось и год от году крепнет новое общество — общество без эксплуатации и угнетения, общество справедливости и счастья людей.

В. НАРТЫШ-БЛУК,
член КПСС с 1917 года.

ВАРВАРСКИЕ НАЛЕТЫ

ХАНОЙ, 27 апреля. Корр. ТАСС Е. Кобелев передает:

— Последние налеты американской авиации на города и села ДРВ пополнили и без того длинный список преступлений американской военщины.

24 апреля американские самолеты обрушили бомбовый груз на несколько деревень в католическом районе Фатзием в 100 километрах к югу от Ханоя. Американские пираты избрали в качестве мишеней католические храмы и хижины верующих. 116 человек было убито и ранено.

Американских летчиков, вылетающих с авианосцев 7-го флота бомбить ДРВ, благословляет войсковой священник. Не терзает ли теперь его душу раскаяние за то, что он благословил свою паству на убийство братьев во Христе? 23 апреля большая группа американских самолетов подвергла беспорядочной бомбардировке общину Суанкхань в провинции Тханьхоа. Бомбы сровняли с землей 40 крестьянских домов. Под их развалинами погибло 60 человек.

Государственный секретарь США Дин Раск цинично заявил как-то, что для американских летчиков «не может быть ничего святого» на земле Северного Вьетнама. Американская военщина восприняла эти слова как руководство к действию. В американских и марионеточных военных кругах в Сайгоне ходят разговоры о том, что настала якобы пора показать Северному Вьетнаму, что такое «настоящая война». И они уже «показывают» — варварски бомбят северовьетнамские города и села, убивают мирных жителей.

Американская военщина пытается заставить народ Северного Вьетнама отказаться от поддержки национально-освободительного движения на юге страны.

Однако ее планы тщетны. «Вьетнамский народ полон решимости вести борьбу против агрессии США, за спасение родины до победного конца».

ЗАКОНЧИЛСЯ ПЛЕНУМ ЦК ПОРП

ВАРШАВА. 26 апреля здесь закончил свою работу VI пленум ЦК ПОРП. Пленум принял решение по вопросу о главных направлениях улучшения процесса капитального строительства в 1966—1970 гг. В заключение с речью выступил первый секретарь ЦК ПОРП Владислав Гомулка, сообщает агентство ПАП.

(ТАСС).

СО ВСЕХ КОНТИНЕНТОВ — МЕЖДУНАРОДНАЯ ЖИЗНЬ

НАХОДКА В ПАЛОМАРЕСЕ

НЬЮ-ЙОРК. Испанский крестьянин, вспахивая поле близ Паломареса, выкопал предмет, который, по его мнению, является пятой бомбой, потерянной американским бомбардировщиком, разбившимся в этом районе в январе. Эта новость, о которой сообщает корреспондент агентства Ассошиэйтед Пресс из Паломареса, вызвала новые толки. «Официальные лица занимаются расследованием этих сообщений», — заявляет корреспондент.

Американские официальные представители, которые приложили немало усилий, чтобы замять скандал с ядерными бомбами в Паломаресе, не дожидаясь результатов расследований, поспешили выступить с опровержением.

Посол США в Мадриде Дьюк заявил, что все потерянные бомбы найдены, и что крестьянин, вероятно, раскопал «какую-то часть обломков бомбардировщика». Военные представители США, в свою очередь, высказывают различные «догадки», вроде того, что это «выхлопная труба двигателя» или «топливный бак».

Новая находка взволновала испанскую общественность. Она еще не пришла в себя после потрясений, вызванных поисками потерянных ядерных бомб, из которых одна раскололась и вызвала радиоактивное заражение местности. «Обломки», о которых говорят американские должностные лица, могут преподнести весьма неприятные сюрпризы населению Паломареса.

(ТАСС).

ДЕМОКРАТИЧЕСКАЯ РЕСПУБЛИКА ВЬЕТНАМ. В сельскохозяйственных кооперативах провинции Сонла в полном разгаре идут работы по уходу за посевами риса летнего урожая.

НА СНИМКЕ: девушки тайской национальности на рисовом поле деревни Сиенг Донг.

Фото *ВИА—ТАСС.*

МИТИНГ СОЛИДАРНОСТИ

БУДАПЕШТ, 27 апреля. (ТАСС). Массовый митинг солидарности с народом Доминиканской Республики состоялся вчера вечером в венгерской столице. Выступая на митинге, член Генерального совета Всемирной федерации профсоюзов Рубенс Искаро (Аргентина), в частности, заявил:

— В эти дни трудящиеся пяти континентов поднимают свой голос в поддержку доминиканского народа. Нам всем необходимо об'единиться и крепить наше единство. Только все вместе мы можем воспрепятствовать превращению Доминиканской Республики во второй Вьетнам.

Как сообщает агентство МТИ, в принятой резолюции участники митинга выразили решительный протест против грубого вмешательства США во внутренние дела доминиканского народа.

НАТО ДАЕТ ТРЕЩИНУ

Обострилась конкурентная борьба и в Западной Европе, в том числе внутри «общего рынка» и в других государственно-монополистических об'единениях. Происходит процесс расшатывания империалистических блоков вследствие обострения противоречий между их участниками. США уже не в состоянии в такой мере, как прежде, дирижировать политикой входящих в них государств.

(Из Отчетного доклада ЦК КПСС XXIII с'езду партии).

ВОТ УЖЕ больше месяца в столицах Западной Европы и в Вашингтоне члены правительств, дипломатические и военные деятели высших рангов ведут бурную деятельность, пытаясь преодолеть очередной кризис Североатлантического блока.

Серьезные противоречия в НАТО — явление не новое. Этот агрессивный союз капиталистических государств, являющийся важнейшим [illegible]

[illegible] мании. В этот же срок отзываются генералы и офицеры из всех командований и штабов НАТО в Европе.

Правительство Франции считает нецелесообразным дальнейшее пребывание штабов НАТО на французской территории. Огромный аппарат верховного главнокомандующего об'единенными силами в Европе, расположенный во французском городе Роканкур, [illegible] НАТО [illegible]

[illegible] нули Европу». Канцлер Эрхард в ответе на послание де Голля подчеркнул необходимость безусловного сохранения блока в его прежней форме. «Лучше НАТО без Франции, чем вообще без НАТО», — заявил государственный секретарь по информации ФРГ фон Хазе.

Эту фразу подхватила вся империалистическая печать Европы и Америки. Однако трезвые политические и военные деятели Запада отдают себе отчет, что «НАТО без Франции» — это уже не НАТО. Возможный выход [illegible] из НАТО нанесет этому [illegible]

[illegible] шее время переговоры с испанскими властями «о размещении на территории Испании дополнительных военно-воздушных сил».

ИСТОЧНИКИ противоречий НАТО коренятся в самой сущности этого агрессивного блока империалистических государств. Для всей системы мирового капитализма всегда были и остаются неразрешимыми острейшие противоречия в области экономики и политики, всегда остается жестокая конкурентная борьба за рынки, ресурсы, сферы приложения капитала, источники нажи-

[illegible] США приходилось 44 процента промышленной продукции, 18 процентов экспорта, а золотые запасы сократились до 15 млрд. долларов. В то же время удельный вес стран Западной Европы значительно вырос. Конкурентная борьба между американскими и западноевропейскими монополиями обострилась.

РЕАКЦИОННЫЕ круги империалистических государств открыто ополчились на позиции Франции по вопросам Североатлантического союза. В ход пущен весь арсенал западной

Sanitized Copy Approved for Release 2011/04/05 : CIA-RDP82-00038R001800270001-4

Sanitized Copy Approved for Release 2011/04/05 : CIA-RDP82-00038R001800270001-4

КОММУНИСТА

замечательная веха на героическом пути советских людей. Он раскрыл перед партией и народом широкие перспективы движения вперед, определил основные направления нашей внутренней и внешней политики на ближайшие годы, принял Директивы по новому пятилетнему плану, осуществление которого явится важным этапом в борьбе за создание материально-технической базы коммунизма, еще большее укрепление экономического и оборонного могущества Родины.

Грандиозные задачи, стоящие перед страной, требуют дальнейшего совершенствования организаторской и идейно-воспитательной работы партии, повышения боеспособности первичных партийных организаций, ответственности каждого коммуниста за выполнение своего долга. Намеченные XXIII с'ездом партии меры, в том числе и принятое с'ездом Постановление «О частичных изменениях в Уставе КПСС», преследуют цель еще выше поднять звание коммуниста, расширить внутрипартийную демократию, обеспечить новый рост инициативы и активности партийных организаций.

Как боевую программу своей деятельности восприняли решения с'езда партии коммунисты нашей Группы войск. На собраниях партийного актива и первичных партийных организаций они горячо, единодушно одобряют решения с'езда, выражают непреклонное стремление направить всю свою энергию на успешное претворение в жизнь предначертаний партии.

Армейские коммунисты ведут большую, плодотворную работу в войсках. Они сплачивают, цементируют ряды личного состава, задают тон в учебе и службе, выступают активными пропагандистами идей партии, неутомимыми проводниками ее политики в Вооруженных Силах. Ведущая, мобилизующая роль коммунистов ярко проявилась в ходе предс'ездовского соревнования. Возглавляя политический под'ем, вызванный подготовкой к с'езду и его решениями, они много потрудились над тем, чтобы обеспечить выполнение социалистических обязательств. Вот лишь некоторые примеры. Подразделение, которым командует коммунист старший лейтенант П. Пронькин, в течение зимнего периода обучения вышло в число лучших в части. Кандидат партии младший сержант В. Орехов ценой большого труда удо-

дисциплинированности, творческого горения.

По-деловому, без парадности и шумихи оценивая достигнутые успехи, мы должны видеть и нерешенные вопросы, отдать все свои силы выполнению новых задач. Они четко определены XXIII с'ездом КПСС: повышать бдительность, оборонную мощь Родины, боевую готовность Советских Вооруженных Сил, быть готовыми дать сокрушительный отпор любому агрессору. Находиться в авангарде борьбы за высокую боевую готовность, страстным партийным словом и личным примером увлекать за собой воинов — благородное призвание и первейший долг каждого коммуниста.

Какую бы сторону жизни части, подразделения ни взяли, — нет такого вопроса, который бы не касался коммунистов. Идет ли речь о полевой выучке, несении караульной службы, культурно-бытовом обслуживании воинов — везде должно проявляться их благотворное влияние, глубокая заинтересованность в успехе общего дела. Партийца отличает высокая идейная убежденность, большевистская принципиальность, воинствующая непримиримость к недостаткам, единство слова и дела.

Между тем приходится еще встречаться с отдельными коммунистами, которые не служат примером в учебе и дисциплине, без должной ответственности относятся к порученному делу, стоят в стороне от политической работы. Послушать, например, коммуниста тов. Паршина, так он довольно хорошо разбирается в том, какие требования пред'являет Устав КПСС к члену партии. Это на словах. А на деле? Недавно он — причем не в первый раз — нарушил воинскую дисциплину. Не ясно ли, что своим недостойным поведением такие товарищи роняют высокое звание коммуниста, снижают боеспособность партийной организации.

Низкое чувство ответственности за выполнение своего долга у отдельных коммунистов проявляется в формальном отношении к организации социалистического соревнования. Они не дорожат своим словом, плохо занимаются организаторской работой, мало проявляют заботы о том, чтобы социалистические обязательства были полностью выполнены всеми воинами подразделения. Именно за эти серьезные недостатки на состоявшемся на днях в Н-ской части собрании партийного актива острой критике был подвергнут офицер коммунист тов. Сытников.

В решениях XXIII с'езда КПСС указаны пути и средства дальнейшего укрепления партийных рядов, повышения авангардной роли коммунистов. Задача заключается в том, чтобы повседневно заботиться о чистоте рядов партии, совершенствовать работу первичных партийных организаций, улучшать идейную закалку членов и кандидатов партии, неукоснительно соблюдать ленинские нормы партийной жизни и принцип коллективного руководства, развивать критику и самокритику. При этом в резолюции с'езда по Отчетному докладу ЦК КПСС подчеркивается, что «развитие внутрипартийной демократии предполагает одновременно всемерное укрепление партийной дисциплины, повышение ответственности коммунистов за состояние дел в своей организации и в партии в целом». Принадлежность к партии никому не дает каких-то привилегий. Партийный коллектив вправе и обязан требовать от коммуниста, чтобы он всегда и везде достойно нес и с честью оправдывал высокое звание члена ленинской партии.

Коммунисты, все воины Группы войск живут и трудятся сейчас под неизгладимым впечатлением, вызванным работой XXIII с'езда КПСС. Глубоко изучая решения и материалы с'езда, доходчиво раз'ясняя смысл этих важнейших документов всему личному составу, члены и кандидаты партии вместе с командирами призваны возглавить растущую политическую активность воинов, направляя ее на успешное осуществление задач, стоящих перед войсками.

Как веление своих сердец, как концентрированное выражение своего важнейшего долга воспринимают воины-партийцы пламенные слова Первомайских Призывов ЦК КПСС:

— КОММУНИСТЫ! БУДЬТЕ В АВАНГАРДЕ БОРЬБЫ ЗА ВЫПОЛНЕНИЕ РЕШЕНИЙ XXIII С'ЕЗДА КПСС, ЗА ПОСТРОЕНИЕ КОММУНИЗМА В СССР!

Выдвижение кандидатов в депутаты Верховного Совета СССР

Лучших представителей рабочих, колхозников и советской интеллигенции, государственных и общественных деятелей, представителей Вооруженных Сил называют коллективы трудящихся своими кандидатами в депутаты Верховного Совета СССР. Предвыборные собрания проходят в обстановке высокой политической активности, под знаком борьбы за выполнение решений XXIII с'езда КПСС.

Рабочие, инженерно-технические работники и служащие насосного завода имени М. И. Калинина 26 апреля горячо одобрили на своем собрании выдвижение кандидатом в депутаты Совета Союза Верховного Совета СССР по Бауманскому избирательному округу города Москвы **Леонида Ильича Брежнева.**

Выдвижение кандидатов в депутаты Совета Союза Верховного Совета СССР по Дзержинскому избирательному округу города Москвы **Петра Ниловича Демичева** единодушно поддержали на предвыборном собрании сотрудники Министерства сельского хозяйства СССР.

В инструментально-механическом цехе собрались на предвыборное собрание рабочие, инженеры, техники и служащие игольно-платинового завода имени КИМ. Бывший фронтовик, ударник коммунистического труда М. А. Сергеев внес предложение выдвинуть кандидатом в депутаты Совета Союза Верховного Совета СССР по Киевскому избирательному округу города Москвы Министра обороны СССР **Родиона Яковлевича Малиновского.** М. А. Сергееву довелось служить во время Великой Отечественной войны в войсках, которыми командовал Р. Я. Малиновский.

Его предложение поддержали все выступавшие.

Состоялось общее собрание ученых и сотрудников президиума Академии наук СССР. Вице-президент академии, академик М. Д. Миллионщиков предложил выдвинуть кандидатом в депутаты Совета Союза по Ломоносовскому избирательному округу столицы президента АН СССР, академика **Мстислава Всеволодовича Келдыша.**

К этому предложению единодушно присоединились все участники собрания.

На предвыборном собрании трудящиеся города Жуковский единодушно назвали своим кандидатом в депутаты Совета Национальностей по Московскому сельскому избирательному округу Генерального конструктора по авиационной технике, академика, дважды Героя Социалистического Труда **Андрея Николаевича Туполева.**

В Челябинске на заводе имени Колющенко собрание избирателей единодушно постановило выдвинуть кандидатами в депутаты Совета Национальностей по Челябинскому избирательному округу **Арвида Яновича Пельше** и Маршала Советского Союза **Кирилла Семеновича Москаленко.**

Собрание рабочих, инженерно-технических работников и служащих Рязанского завода тяжелого кузнечно-прессового оборудования единодушно выдвинуло кандидатами в депутаты Совета Союза Верховного Совета СССР по Рязанскому городскому избирательному округу **Л. И. Брежнева, А. П. Кириленко** и расточника механического цеха **Владимира Петровича Зайцева.**

Изо дня в день повышать боевое мастерство, быть в первых рядах соревнующихся — таков ответ заряжающего Николая МОСУНОВА на решения XXIII с'езда КПСС. Слово комсомолец подтверждает делом. Мосунов — лучший заряжающий подразделения.

Фото *Н. ИЛЬИЧЕВА.*

Л. И. БРЕЖНЕВ И А. Н. КОСЫГИН В ГОЛОДНОЙ СТЕПИ

ТАШКЕНТ, 27 апреля. (ТАСС). Генеральный секретарь ЦК КПСС Л. И. Брежнев и Председатель Совета Министров СССР А. Н. Косыгин, находящиеся в Ташкенте в связи с происшедшим недавно здесь землетрясением, побывали в городе на улицах, где стихийным бедствием вызваны разрушения, интересовались ходом работ по ликвидации последствий землетрясения.

Л. И. Брежнев и А. Н. Косыгин совершили также поездку в совхозы Голодной степи, осваивающие пустынные земли под хлопчатник и другие культуры.

В Ташкенте после землетрясения

ТАШКЕНТ, 27 апреля. (ТАСС). Мощные подземные толчки силой в 7,5 балла (по 12-балльной системе) произошли здесь в ночь с понедельника на вторник.

Сейчас жизнь в этом городе с миллионным населением входит в нормальное русло.

Нормально работает городской транспорт. Аэродром бесперебойно принимает и отправляет самолеты. Функционируют телефонная связь, электросеть, водопровод и все бытовые коммуникации. Проводится ремонт пострадавших зданий. Многие лишившиеся крова уже получили новые квартиры.

Отмечается, что более устойчивыми оказались новые здания, построенные после Октябрьской революции с учетом сейсмического положения в районе города.

Наш вклад в пятилетку

ЗВЕНО НАБИРАЕТ ВЫСОТУ

Авиационное звено, которым командует капитан А. Евсеев, вновь подтвердило славу отличного.

Все летчики и техники звена являются специалистами 1-го класса.

Летчик капитан А. Смородин показывает лучший результат при перехвате воздушных целей.

НОЧЬЮ В ОБЛАКАХ

НАД РАЙОНОМ полетов нависли плотные облака. Ни звезд, ни горизонта летчики не видели, значит тренировка предстояла в самых сложных условиях. Звено перехватчиков, которым командует капитан Евсеев, подготовлено к выполнению трудных заданий. Здесь все летчики — специалисты 1-го класса, мастера воздушного боя.

...Капитан Евсеев посмотрел на часы: пора садиться в кабину. Включены приборы и аппаратура. Быстрый осмотр кабины: все в порядке.

Истребитель в воздухе. Круто набирая высоту, он входит в облака: россыпь огней населенных пунктов как-то сразу исчезает. Теперь длительное время ничего не будет видно, кроме сплошной непроглядной черноты за стеклом фонаря кабины. Все внимание приборам.

Управление перехватчиком берет штурман наведения командного пункта. Капитан Евсеев четко выполняет посылаемые им команды. Летчик смотрит на приборы и, ориентируясь по указаниям стрелки, выполняет указанный маневр. С земли поступает предупреждение о местонахождении цели. Она близко, с минуты на минуту на экране прицела должен возникнуть импульс, отраженный от самолета «противника».

Вот она — цель. Яркий импульс возник на экране. Сейчас надо атаковать. «Противник» маневрирует, хочет уйти. Однако капитан Евсеев мастерски производит «захват», а затем, приблизившись на дистанцию открытого огня, производит «пуск ракеты». Задание выполнено отлично.

Пока командир звена возвращался на аэродром, в воздух были подняты капитан Смородин и капитан Кульбачный. Они самые молодые в эскадрилье офицеры. Мне хорошо помнится время, когда авиаторы только делали первые полеты на боевое применение. А сейчас они — летчики 1-го класса, перехватывают воздушные цели на любых высотах, в любых погодных условиях днем и ночью. Воздушные воины встретили XXIII с'езд КПСС отличными показателями в боевой учебе.

Третьим уходит на задание капитан Земцов. Он заочно учится на втором курсе Военно-воздушной академии. У каждого из перехватчиков сегодня трудная маневрирующая цель, но они с честью подтвердили свой высокий класс, вновь добились успеха, «уничтожив противника» на заданных рубежах.

Секрет успехов в том, что каждый из воздушных бойцов настойчиво изучает авиационную технику, особенности ее эксплуатации и боевого применения. Летчики звена старательно готовятся к каждому заданию, намечают варианты своих действий при внезапном изменении воздушной обстановки. Много внимания уделяют они тренажам на специальной тренировочной аппаратуре, постоянно держат контакт со специалистами командного пункта.

Много раз мне приходилось наблюдать, как офицеры анализируют свои действия в воздухе. Умение критически оценить каждый полет — характерная черта авиаторов звена. Все это обеспечивает летчикам успех в боевом совершенствовании.

БОЕВАЯ ТЕХНИКА БЕЗОТКАЗНА

Достижения отличного звена во многом об'ясняются тем, что здесь выращены и умело трудятся замечательные авиаспециалисты. Все техники самолетов имеют, как и командиры экипажей, 1-й класс. Боевые машины всегда исправны, их оборудование и вооружение безотказны.

Старший техник звена офицер Баранов умело передает свой богатый практический опыт подчиненным. Он добивается, чтобы каждый офицер-техник глубоко понимал физические процессы, происходящие в системах и агрегатах, вдумчиво анализировал предпосылки возникновения различных неисправностей на самолете, систематически повышал свои знания. Все поучительное становится достоянием коллектива.

Особое внимание старший техник звена уделяет формированию у авиаспециалистов высокой технической культуры. Он прививает механикам аккуратность, требует строгого соблюдения правил пользования инструментом и оборудованием. Воины постоянно растут в своем мастерстве. Именно в этом звене служит специалист 1-го класса рядовой Маслянко, который в соревновании за достойную встречу XXIII с'езда партии стал лучшим механиком подразделения.

Техники офицеры Козяр, Чередниченко, Телегин и Губанов длительное время не имеют на своих боевых машинах отказов. Они умело предотвращают предпосылки к летным происшествиям. Однажды старший техник-лейтенант Чередниченко, производя подготовку самолета к вылету, обратил внимание на ненормальную работу конуса, который зафиксировался в выпущенном положении. Знающий специалист быстро обнаружил в чем дело: оказалось, что вышел из строя трансформатор в этом устройстве. Вылет неисправного самолета был предотвращен.

...Когда входишь в казарму эскадрильи, в глаза бросаются три свежих бюллетеня, выпущенные совсем недавно. Читаю: «Лучший летчик капитан Евсеев», «Лучший техник старший техник-лейтенант Козяр» и «Лучший механик рядовой Маслянко».

УДАР НЕОТРАЗИМ

Вспоминается испытание, выпавшее на долю звена. Истребителям пришлось держать экзамен на полигоне — стрелять боевыми ракетами по движущимся воздушным мишеням. Сигнал взлета, и серебристая машина, пилотируемая капитаном Смородиным, первой ушла в голубое небо.

Во время такого перехвата нужно быть особенно собранным, четко выполнять команды штурмана наведения и руководителя полетов на полигоне. Капитан Смородин показал себя хорошо подготовленным воздушным бойцом. Произведенный им перехват был мастерским. Пущенная офицером ракета поразила цель. За четкие действия, грамотное использование оружия капитан Смородин поощрен старшим начальником.

Все остальные летчики также успешно справились с поставленной задачей — уничтожили указанные цели.

Воздушные бойцы ежедневно оттачивают свое боевое мастерство. Днем и ночью, в самых различных метеорологических условиях поднимается звено в воздух, чтобы брать все новые высоты в летном деле, в искусстве побеждать врага. Воодушевленные историческими решениями XXIII с'езда КПСС, летчики не жалеют сил при выполнении своего долга перед Родиной.

Майор В. АРТЕМЬЕВ,
военный летчик 1-го класса.

Sanitized Copy Approved for Release 2011/04/05 : CIA-RDP82-00038R001800270001-4

Sanitized Copy Approved for Release 2011/04/05 : CIA-RDP82-00038R001800270001-4

ПЕРВОМАЮ—ДОСТОЙНУЮ ВСТРЕЧУ!

В социалистическом соревновании в честь XXIII с'езда КПСС воины подразделения, в котором служит офицер В. Боровков, добились высоких показателей в учебе и службе. Здесь большинство солдат и сержантов стали мастерами меткого огня, отличниками. Не довольствуясь достигнутым, мотострелки продолжают настойчиво совершенствовать боевое мастерство.

НА СНИМКЕ: перед началом тактического учения. На переднем плане — В. БОРОВКОВ.

Фото *Н. СИМОНОВА.*

Слаженность и точность

Идут занятия. Гвардейцы работают энергично, стараются перекрыть норматив.

— Готово! — докладывает командир первого орудия старший сержант Перистый.

Вслед за ним докладывают о готовности остальные командиры расчетов. Последними привели орудие к бою воины второго орудия, но и они уложились в нормативы отличной оценки. Расчет же старшего сержанта Перистого перекрыл нормативное время в полтора раза.

Одна учебная задача отработана: орудия установлены в основном направлении. Воины приступают к выполнению артиллерийских команд. И снова все расчеты действуют слаженно, быстро. Особенно точно работает наводчик Кайдалов. Он получает высокую оценку.

Поступила команда «Отбой». И вновь первенство завоевали огневики старшего сержанта Перистого. Подводя итоги занятия, старший офицер батареи отметил расчет старшего сержанта Василия Перистого, недавно завоевавшего переходящий приз имени Героя Советского Союза гвардии старшины Ивана Герасимовича Шабанова.

В. ПЕТРОВ.

ЕСТЬ ПЕРВЫЙ КЛАСС!

Наши воины успешно выполняют свои социалистические обязательства. Недавно они сдавали на классность. Особенно больших успехов добился ефрейтор Евгений Сафонов. Он стал вычислителем первого класса. Сослуживцы, которые занимались с ефрейтором Сафоновым, также успешно выдержали экзамен. Товарищи Нестерец, Соболев и Аникин стали вычислителями второго класса, а ефрейтор Драгуцан — третьего.

Ефрейтор Сафонов не останавливается на достигнутом. Он стремится углубить свои знания, добиться еще больших успехов в специальной подготовке. Воин решил подготовить себе достойную замену.

Гвардии ефрейтор **В. ТАРАСОВ.**

За нашу Советскую Родину!

СОВЕТСКАЯ АРМИЯ

ПРОЛЕТАРИИ ВСЕХ СТРАН, СОЕДИНЯЙТЕСЬ!

ЕЖЕДНЕВНАЯ ГАЗЕТА ГРУППЫ СОВЕТСКИХ ВОЙСК В ГЕРМАНИИ

№ 98 (11543) | Четверг, 28 апреля 1966 г. | Год издания 48-й

ВЫСОКАЯ ОТВЕТСТВЕННОСТЬ КОММУНИСТА

СОВРЕМЕННЫЙ этап развития советского общества характеризуется дальнейшим возрастанием роли КПСС в коммунистическом строительстве. Наша ленинская партия является мудрым учителем, боевым организатором, испытанным политическим вождем советского народа. Сильная своим монолитным единством, верностью марксизму-ленинизму, нерасторжимыми связями с широкими массами, она твердо и уверенно ведет Страну Советов дорогами побед к вершинам коммунизма.

XXIII с'езд КПСС— замечательная веха на героическом пути советских людей. Он раскрыл перед партией и народом широкие перспективы движения вперед, определил основные направления нашей внутренней и внешней политики на ближайшие годы, принял Директивы по новому пятилетнему плану, осуществление которого явится важным этапом в борьбе за создание материально-технической базы коммунизма, еще большее укрепление экономического и оборонного могущества Родины.

Грандиозные задачи, стоящие перед страной, требуют дальнейшего совершенствования организаторской и идейно-воспитательной работы партии, повышения боеспособности первичных партийных организаций, ответственности каждого коммуниста за выполнение своего долга. Намеченные XXIII с'ездом партии меры, в том числе и принятое с'ездом Постановление «О частичных изменениях в Уставе КПСС», преследуют цель еще выше поднять звание коммуниста, расширить внутрипартийную демократию, обеспечить новый рост инициативы и активности партийных организаций.

Как боевую программу своей деятельности восприняли решения с'езда партии коммунисты нашей Группы войск. На собраниях партийного актива и первичных партийных организаций они горячо, единодушно одобряют решения с'езда, выражают непреклонное стремление направить всю свою

стоился звания первоклассного специалиста и помог повысить классность нескольким сослуживцам. Ремонтное подразделение, где служит член КПСС офицер Н. Гребенщиков, уже к 20 апреля завершило выполнение четырехмесячного задания, и в этом, по общему признанию воинов, — большая заслуга коммунистов, показывающих образцы трудолюбия, дисциплинированности, творческого горения.

По-деловому, без парадности и шумихи оценивая достигнутые успехи, мы должны видеть и нерешенные вопросы, отдать все свои силы выполнению новых задач. Они четко определены XXIII с'ездом КПСС: повышать бдительность, оборонную мощь Родины, боевую готовность Советских Вооруженных Сил, быть готовыми дать сокрушительный отпор любому агрессору. Находиться в авангарде борьбы за высокую боевую готовность, страстным партийным словом и личным примером увлекать за собой воинов — благородное призвание и первейший долг каждого коммуниста.

Какую бы сторону жизни части, подразделения ни взяли, — нет такого вопроса, который бы не касался коммунистов. Идет ли речь о полевой выучке, несении караульной службы, культурно-бытовом обслуживании воинов — везде должно проявляться их благотворное влияние, глубокая заинтересованность в успехе общего дела. Партийца отличает высокая идейная убежденность, большевистская принципиальность, воинствующая непримиримость к недостаткам, единство слова и дела.

ют заботы о том, чтобы социалистические обязательства были полностью выполнены всеми воинами подразделения. Именно за эти серьезные недостатки на состоявшемся на днях в Н-ской части собрании партийного актива острой критике был подвергнут офицер коммунист тов. Сытников.

В решениях XXIII с'езда КПСС указаны пути и средства дальнейшего укрепления партийных рядов, повышения авангардной роли коммунистов. Задача заключается в том, чтобы повседневно заботиться о чистоте рядов партии, совершенствовать работу первичных партийных организаций, улучшать идейную закалку членов и кандидатов партии, неукоснительно соблюдать ленинские нормы партийной жизни и принцип коллективного руководства, развивать критику и самокритику. При этом в резолюции с'езда по Отчетному докладу ЦК КПСС подчеркивается, что «развитие внутрипартийной демократии предполагает одновременно всемерное укрепление партийной дисциплины, повышение ответственности коммунистов за состояние дел в своей организации и в партии в целом». Принадлежность к партии никому не дает каких-то привилегий. Партийный коллектив вправе и обязан требовать от коммуниста, чтобы он всегда и везде достойно нес и с честью оправдывал высокое звание члена ленинской партии.

ПОСЛАНЦЫ НАРОДА

Выдвижение кандидатов в депутаты Верховного Совета СССР

Лучших представителей рабочих, колхозников и советской интеллигенции, государственных и общественных деятелей, представителей Вооруженных Сил называют коллективы трудящихся своими кандидатами в депутаты Верховного Совета СССР. Предвыборные собрания проходят в обстановке высокой политической активности, под знаком борьбы за выполнение решений XXIII с'езда КПСС.

Рабочие, инженерно-технические работники и служащие насосного завода имени М. И. Калинина 26 апреля горячо одобрили на своем собрании выдвижение кандидатом в депутаты Совета Союза Верховного Совета СССР по Бауманскому избирательному округу города Москвы **Леонида Ильича Брежнева.**

Выдвижение кандидатов в депутаты Совета Союза Верховного Совета СССР по Дзержинскому избирательному округу города Москвы **Петра Ниловича Демичева** единодушно поддержали на предвыборном собрании сотрудники Министерства сельского хозяйства СССР.

В инструментально-механическом цехе собрались на предвыборное собрание рабочие, инженеры, техники и служащие игольно-платинового завода имени КИМ. Бывший фронтовик, ударник коммунистического труда М. А. Сергеев внес предложение выдвинуть кандидатом в депутаты Совета Союза Верховного Совета СССР по Киевскому избирательному округу города Москвы Министра обороны СССР **Родиона Яковлевича Малиновского.** М. А. Сергееву довелось служить во время Великой Отечественной войны в войсках, которыми командовал Р. Я. Малиновский.

Его предложение поддержали все выступавшие.

Состоялось общее собрание ученых и сотрудников президиума Академии наук СССР. Вице-президент академии, академик М. Д. Миллионщиков предложил выдвинуть кандидатом в депутаты Совета Союза по Ломоносовскому избирательному округу столицы президента АН СССР, академика **Мстислава Всеволодовича Келдыша.**

К этому предложению единодушно присоединились все участники собрания.

На предвыборном собрании трудящиеся города Жуковский единодушно назвали своим кандидатом в депутаты Совета Национальностей по Московскому сельскому избирательному округу Генерального конструктора по авиационной технике, академика, дважды Героя Социалистического Труда **Андрея Николаевича Туполева.**

В Челябинске на заводе имени Колющенко собрание избирателей единодушно постановило выдвинуть кандидатами в депутаты Совета Национальностей по Челябинскому избирательному округу **Арвида Яновича Пельше** и Маршала Советского Союза **Кирилла Семеновича Москаленко.**

Собрание рабочих, инженерно-технических работников и служащих Рязанского завода тяжелого кузнечно-прессового оборудования единодушно выдвинуло кандидатами в депутаты Совета Союза Верховного Совета СССР по Рязанскому городскому избирательному округу **Л. И. Брежнева, А. П. Кириленко** и расточника механического цеха **Владимира Петровича Зайцева.**

Л. И. БРЕЖНЕВ И А. Н. КОСЫГИН В ГОЛОДНОЙ СТЕПИ

ТАШКЕНТ, 27 апреля. (ТАСС). Генеральный секретарь ЦК КПСС Л. И. Брежнев и Председатель Совета Министров СССР А. Н. Косыгин, находящи[еся] ...цах, где стихийным бедствием вызваны разрушения, интересовались ходом работ по ликвидации последствий землетрясения.

Л. И. Брежнев и А. Н. Косыгин

Sanitized Copy Approved for Release 2011/04/05 : CIA-RDP82-00038R001800270001-4

крупными и высокорентабельными

Наши советские темпы

Расчеты показывают: наше промышленное производство в среднем через 7,5 лет удваивается. А для увеличения промышленного производства в два раза потребовалось: США — 30 лет, Франции — 40 лет, Англии — 50 лет.

* * *

За период 1951—1964 годов среднегодовой абсолютный прирост выплавки стали составил у нас 4,1 млн. тонн, а в США—1,9 млн. тонн, добычи нефти — соответственно 13,3 и 8,1 млн. тонн.

* * *

Советский Союз занимает первое место в мире по темпам жилищного строительства. За годы семилетки в СССР построено более 550 млн. квадратных метров жилья. В 1966 году будет построено еще 90 млн. квадратных метров жилищ.

* * *

В 1970 году наша страна произведет 840—850 млрд. киловатт-часов электроэнергии, то есть почти в 2 раза больше, чем все страны Европы в 1958 году.

* * *

К концу семилетки в стране было газифицировано почти 8,5 млн. квартир. В течение пятилетки предусмотрено полностью газифицировать не менее 1.000 городов и населенных пунктов городского типа.

разгрузочных, складских и учетно-вычислительных работ. На этих операциях, не связанных непосредственно с выпуском продукции, занят сейчас каждый третий работник. Их механизация окупается втрое быстрее, чем создание полностью автоматизированных линий. Наряду с этим увеличится выпуск нового технологического оборудования.

Существенно меняется и структура капиталовложений. В районах Европейской части СССР они будут направляться в основном не на новое строительство, а на реконструкцию и техническое пере-

влетворению ... потребностей людей. Значительно увеличится выпуск тканей, обуви, мебели, товаров домашнего обихода. А по размаху жилищного строительства, как известно, наша страна не имеет себе равных в мире.

Приятно было слушать на с'езде заявление товарища А. Н. Косыгина о том, что намеченная на 1966—1970 годы программа жилищного строительства позволит улучшить жилищные условия и переселить в новые дома примерно 65 миллионов человек по сравнению с пятьюдесятью четырьмя

нейшее улучшение пенсионного ... сказать, что за пятилетие заработная плата рабочих и служащих в среднем повысится не менее чем на 20 процентов, а реальные доходы в расчете на душу населения возрастут примерно в 1,3 раза.

Большое внимание партия уделяет повышению общеобразовательного и культурного уровня советских людей. В связи с этим хотелось бы провести параллель с прошлым и настоящим нашей Белоруссии. В краю, где до революции не было ни одного вуза, те-

бы большего, говорит партия, но современная международная обстановка, обострившаяся за последнее время в связи с агрессивными действиями империалистов США и их сообщников, требует неослабного внимания к укреплению оборонной мощи нашей страны. Советские люди хорошо это понимают.

Дорогие воины! Крепче держи-нем — тысячи дружных девчат.

Пришла я на комбинат со школьной скамьи, после десятилетки, и новые подруги очень хорошо меня встретили, проявили обо мне много заботы. В коллективе, который сразу стал родным, я росла и мужала, училась жить и трудиться.

Все наши девчата трудятся сноровисто, с огоньком. У них нет иной заботы, кроме той, чтобы советские люди красиво одевались.

А теперь от имени наших девушек разрешите сердечно приветствовать вас, дорогие воины, оберегающие наш мирный созидательный труд на переднем крае социалистического лагеря, с Первомайским праздником, пожелать вам новых успехов в службе.

И. ГОРОВЕЦ,
прядильщица Минского камвольного комбината, делегат XXIII с'езда КПСС.

ПРОЦЕНТ-БОГАТЫРЬ

Дорогой товарищ! Тебе, агитатору, постоянно приходится иметь дело с цифрами. Без них не обходится ни одна беседа, ни один разговор с воинами. Особенно часто ты встречаешься с процентом. Но всегда ли ты представляешь, что такое один процент? С математической точки зрения ответить на этот вопрос очень просто — это сотая часть данного числа. Но ведь числа бывают разные. И порой трудно представить, что скрывается за этим самым процентом, иначе говоря, придать ему материальное выражение.

Мы поможем тебе в этом. С сегодняшнего дня на страницах нашей газеты будут регулярно публиковаться материалы под рубрикой «Процент-богатырь». Начнем с главного процента — процента, характеризующего общий об'ем нашей промышленной продукции за истекшую семилетку.

В ЗАПИСНУЮ КНИЖКУ АГИТАТОРА

Напомним, что за период 1959—1965 годов общий об'ем промышленного производства возрос на 84 процента вместо запланированных 80. Так вот и давайте возьмем эти 4 сверхплановых процента. Они дали дополнительно стране продукции стоимостью 46 миллиардов рублей. Теперь нетрудно определить и весомость одного процента. 46 : 4 = 11,5 миллиарда рублей.

Поистине процент-богатырь! Он поможет нам построить в новом пятилетии десятки заводов, сотни школ и больниц, внесет свой вклад в новый под'ем советской экономики, жизненного уровня советских людей — вдохновенных строителей коммунистического общества.

СЕЛЬСКОЕ ХОЗЯЙСТВО— НА УРОВЕНЬ ПРОМЫШЛЕННОСТИ

XXIII с'езд партии подчеркнул, что дальнейший под'ем социалистического сельского хозяйства является важнейшей задачей партии и народа. В Резолюции по Отчетному докладу ЦК КПСС говорится: «С'езд придает первостепенное значение развитию сельского хозяйства на основе системы экономических мероприятий, выработанных мартовским Пленумом (1965 г.) ЦК КПСС. Главный путь увеличения производства сельскохозяйственных продуктов— это последовательная интенсификация сельского хозяйства на прочной базе механизации, электрификации и химизации производства, а также широкое развитие мелиорации в зонах с неблагоприятными природными условиями». Если переложить эти строки Резолюции на материальную основу, то они будут означать следующее: **в новом пятилетии капитальные вложения в сельское хозяйство увеличатся примерно в 2 раза. Вместе со средствами колхозов они составят 71 миллиард рублей** — примерно столько же, сколько было вложено за последние 19 лет.

Потребление селом электроэнергии возрастет примерно втрое. В 1970 году оно превысит 65 миллиардов киловатт-часов. Электроэнергия станет основой энергетической базы в животноводстве и других отраслях сельского хозяйства. Значительно увеличится в стране производство минеральных удобрений. В 1970 году деревня получит их 55 миллионов тонн или больше, чем за период 1960—1963 годы.

Большое внимание уделяется постановке всего сельскохозяйственного производства на прочную основу, а также подготовке квалифицированных командиров сельскохозяйственного производства. С этой целью, в соответствии с постановлением Совета Министров СССР, в нашей стране организована государственная агрохимическая служба сельского хозяйства. За короткий срок создано около двухсот зональных агрохимических лабораторий, оснащенных современным оборудованием и приборами. 78 вузов страны готовят специалистов сельского хозяйства, руководителей колхозного и совхозного производства.

Решающее влияние на укрепление экономики колхозов оказали и оказывают решения мартовского Пленума ЦК КПСС. Что они конкретно дали колхозам и колхозникам? Приведем цифры. С колхозов списано 2 миллиарда рублей задолженности по ссудам. На полмиллиарда рублей в год снижены размеры подоходного налога. Расходы государства на пенсии колхозников ежегодно выражаются в большой сумме — около 400 миллионов рублей. Кроме этого, большой материальный выигрыш — один миллиард рублей — колхозы вместе с совхозами получили от повышения цен на пшеницу, рожь, крупяные культуры и подсолнечник.

А если прибавить к этому, что государство ныне платит дополнительные деньги за сверхплановую продажу хлеба и в то же время снизило цены на тракторы, автомобили, сельскохозяйственные машины, запасные части, электрооборудование, ввело другие экономические стимулы, то цифры выигрыша еще более возрастут. Значительная часть этого выигрыша пошла на оплату труда работников сельского хозяйства, на их материальное стимулирование — короче говоря, на то, чтобы наряду с под'емом экономики хозяйств улучшалась жизнь тружеников села.

Это в свою очередь сказывается на росте сельскохозяйственного производства, увеличении доходов колхозов и колхозников. Во многих хозяйствах появилась возможность перейти к гарантированной ежемесячной оплате.

Правильное применение принципа материальной заинтересованности — важное условие под'ема экономики сельского хозяйства. Не случайно Директивами XXIII с'езда КПСС по новому пятилетнему плану намечено в течение 1966—1970 гг. перевести колхозников на ежемесячную гарантированную оплату труда.

Партия и правительство принимают и ряд других мер для того, чтобы последовательно, шаг за шагом подтянуть сельское хозяйство по технической вооруженности и организации производства до уровня промышленности. В частности, по-новому будут решаться вопросы строительства на селе.

Решения XXIII с'езда КПСС свидетельствуют о большой заботе партии о дальнейшем развитии сельского хозяйства. Для укрепления его материально-технической базы в новой пятилетке государство выделяет в среднем на год 8,2 млрд. рублей против 2,7 млрд. рублей за каждый год предыдущего пятилетия. Государство целиком взяло на себя расходы по коренному улучшению земель, известкованию кислых и гипсованию солонцовых почв, а также работы по добыче, транспортировке и использованию торфа.

Нет сомнения в том, что труженики села достойно ответят на заботу партии. За пятилетку они сделают сельское хозяйство отраслью, которая будет обеспечивать гарантированные, устойчивые и все возрастающие сборы продукции растениеводства и животноводства, чтобы полностью удовлетворить потребности страны в продуктах питания, а легкую промышленность — сырьем.

И. РУБЦОВ,
главный специалист Министерства сельского хозяйства СССР.

СРЕДНЕГОДОВОЙ ОБ'ЕМ ПРОИЗВОДСТВА СЕЛЬСКОХОЗЯЙСТВЕННОЙ ПРОДУКЦИИ УВЕЛИЧИТСЯ ЗА ПЯТИЛЕТИЕ ПО СРАВНЕНИЮ СО СРЕДНЕГОДОВЫМ ОБ'ЕМОМ ПРОИЗВОДСТВА ЭТОЙ ПРОДУКЦИИ В ПРЕДЫДУЩЕМ ПЯТИЛЕТИИ

Наука—производству

«...Необходимо, чтобы научные исследования были неразрывно связаны с интересами дальнейшего развития производства».

(Из Отчетного доклада ЦК КПСС XXIII с'езду партии).

Публикуемые в этой подборке материалы о некоторых последних достижениях советских ученых, инженеров и техников являются лишь незначительной частью тех новинок, которые находят все большее применение во всех отраслях нашего народного хозяйства.

Химическая сварка

Всего три десятилетия назад синтетические материалы сделали первые робкие шаги из стен лабораторий в производство. Сегодня пластмассы теснят своих основных «конкурентов» — металлы. Конструкции из пластиков, несмотря на ряд ценных преимуществ, часто не могут быть использованы лишь потому, что невозможно подобрать достаточно надежный способ крепления их элементов.

Профессор Елена Тростянская и кандидаты технических наук Герман Комаров и Виктор Шишкин впервые разработали метод сварки для термореактивных пластмасс. Среди них можно назвать такие вездесущие материалы, как текстолит и стеклопластик. Новый метод получил название химической сварки.

Основное ее преимущество состоит в том, что свойства сварочного шва—прочность, теплостойкость, — определяются природными качествами самого материала. Прочность, например, швов при обычной температуре не отличается от прочности клеевых соединений, а при более высокой даже превосходит их.

Сварка не отражается на качестве деталей. Новый способ сварки создает возможность для разработки непрерывной технологии. Он пригоден для сварки деталей любых форм и размеров—от пластин миллиметровой толщины до больших труб или колонн.

Е. ГРУЗИНОВ,
инженер.

ИНТЕРЕСНЫЙ ЭКСПЕРИМЕНТ

В одной из лабораторий Института кибернетики Академии наук Грузии создано устройство, позволяющее управлять трактором в полевых условиях без человека.

Эксперименты по созданию устройств, датчиков для автоматического вождения трактора уже проводились. Были сконструированы системы, которые требовали предварительной подготовки поля, а другие устройства, не нуждавшиеся в этом, не давали желаемых результатов.

В 1963 году Гурам Мачавариани и Шалва Бахтадзе обратились к фотооптике. Принцип ее применения для таких систем сам по себе не нов: уже давно созданы автоматические следящие фотоэлектрические системы. В процессе работы, однако, явилось совершенно новое решение такой проблемы — трактором управляет «глаз», состоящий из фотооптического датчика и электронной системы управления.

А. ДОЧВИРИ.

Изобретение с большим будущим

Ленинградский профессор Александр Степанов разработал технологию получения изделий любой формы и размера прямо из расплавленного вещества.

Его методу специалисты предрекают большое будущее. Изобретение Степанова позволяет при изготовлении многих изделий избегать ковки, проката, литья, клепки, сварки, сборки—операций, необходимых для получения изделия нужной величины и формы.

Суть метода кажется простой. Расплавленный металл, сплав или полимер выливают в ванну. На поверхность жидкого вещества помещают пластину — формообразователь с отверстиями, которые соответствуют форме изделия. Затем, используя силы поверхностного натяжения, вытягивают через отверстия нужные изделия.

Изделие не нуждается в последующей обработке, так как оно точно повторяет заданную форму. В некоторых случаях его поверхность настолько хороша, что кажется полированной.

Метод опробован уже на 36 металлах, сплавах и полупроводниковых материалах. Удалось получить, например, тонкую, как пленка, многометровую ленту полупроводникового материала. Метод Степанова позволяет получать и более сложные изделия — тонкостенные трубы, профили, панели сложной формы и большой протяженности. Все зависит от формообразователя. Сотрудники Степанова уже «вытащили» из ванны с расплавленным металлом радиаторы для трактора новой марки «Кировец». Пока металл еще не застыл, его нетрудно изгибать, скручивать, лепить изделие буквально на ходу.

На организацию производства по методу Степанова не нужны большие затраты. Изготовление изделий значительно упрощается, так как необходимы только печи для расплава вещества и ванны для «выращивания» в них изделий.

Многие специалисты утверждают, что новый метод обещает революцию в металлургии. Ведь множество предметов, которыми пользуется человек, можно будет сделать значительно более простым методом, чем сейчас.

СОВЕТСКАЯ АРМИЯ
27 апреля 1966 г. 3 стр.

Sanitized Copy Approved for Release 2011/04/05 : CIA-RDP82-00038R001800270001-4

Sanitized Copy Approved for Release 2011/04/05 : CIA-RDP82-00038R001800270001-4

ВОИНУ О ПЯТИЛЕТНЕМ ПЛАНЕ

ГЛАВНАЯ ЭКОНОМИЧЕСКАЯ ЗАДАЧА ПЯТИЛЕТКИ

«ГЛАВНУЮ ЭКОНОМИЧЕСКУЮ ЗАДАЧУ ПЯТИЛЕТКИ ПАРТИЯ ВИДИТ В ТОМ, ЧТОБЫ НА ОСНОВЕ ВСЕМЕРНОГО ИСПОЛЬЗОВАНИЯ ДОСТИЖЕНИЙ НАУКИ И ТЕХНИКИ, ИНДУСТРИАЛЬНОГО РАЗВИТИЯ ВСЕГО ОБЩЕСТВЕННОГО ПРОИЗВОДСТВА, ПОВЫШЕНИЯ ЕГО ЭФФЕКТИВНОСТИ И ПРОИЗВОДИТЕЛЬНОСТИ ТРУДА ОБЕСПЕЧИТЬ ДАЛЬНЕЙШИЙ ЗНАЧИТЕЛЬНЫЙ РОСТ ПРОМЫШЛЕННОСТИ, ВЫСОКИЕ УСТОЙЧИВЫЕ ТЕМПЫ РАЗВИТИЯ СЕЛЬСКОГО ХОЗЯЙСТВА И БЛАГОДАРЯ ЭТОМУ ДОБИТЬСЯ СУЩЕСТВЕННОГО ПОД'ЕМА УРОВНЯ ЖИЗНИ НАРОДА, БОЛЕЕ ПОЛНОГО УДОВЛЕТВОРЕНИЯ МАТЕРИАЛЬНЫХ И КУЛЬТУРНЫХ ПОТРЕБНОСТЕЙ ВСЕХ СОВЕТСКИХ ЛЮДЕЙ».

(Из Директив XXIII с'езда КПСС по пятилетнему плану развития народного хозяйства СССР на 1966—1970 годы).

ИНДУСТРИАЛИЗАЦИЯ ТРУДА

Велики и захватывающи планы пятилетки. Суммарная продукция всех отраслей материального производства будет ежегодно возрастать в среднем более чем на семь процентов. Об'ем промышленной продукции намечено увеличить примерно в полтора раза.

Основным направлением пятилетнего плана является индустриальное развитие всего общественного производства. При этом за годы пятилетки значительно увеличится доля наиболее прогрессивных отраслей — электроэнергетики, машиностроения, химии. Их производство возрастет почти в два раза. Химия, например, сделает за пять лет больший шаг вперед, чем за всю предыдущую историю. Изменится структура и других отраслей народного хозяйства. Так, при росте железнодорожных перевозок на 23 процента более экономичные морские перевозки возрастут примерно в 1,8, автомобильные — в 1,7, а перекачка нефти и нефтепродуктов по трубопроводам — примерно в 2 раза.

Ныне процесс индустриального развития приобретает новые качественные черты. Наряду с дальнейшим наращиванием производственных мощностей главный упор делается на интенсификацию производства на основе технического прогресса. Будет увеличена доля продукции, выпускаемой наиболее крупными и высокорентабельными предприятиями, по самой совершенной технологии. Так, преобладающая часть прироста производства электроэнергии будет получена на конденсационных электростанциях, мощностью более 2,4 миллиона киловатт каждая. До 28 процентов увеличится доля угля, получаемого с открытых разработок. Об'ем открытой добычи руд цветных металлов увеличивается в 1,5 раза, а мощность современных рудников, оснащенных самоходным оборудованием, — впятеро.

Как же будут осуществляться индустриализация производства, повышение рентабельности предприятий? Прежде всего, заводы и фабрики будут обеспечиваться оборудованием с наиболее высокой отдачей: средствами механизации под'емно-транспортных, погрузо-разгрузочных, складских и учетно-вычислительных работ. На этих операциях, не связанных непосредственно с выпуском продукции, занят сейчас каждый третий работник. Их механизация окупается втрое быстрее, чем создание полностью автоматизированных линий. Наряду с этим увеличится выпуск нового технологического оборудования.

Существенно меняется и структура капиталовложений. В районах Европейской части СССР они будут направляться в основном не на новое строительство, а на реконструкцию и техническое перевооружение уже действующих предприятий. Курс на реконструкцию стал возможным после того, как было завершено создание современных промышленных комплексов в ряде районов страны.

Ускоренными темпами и также на основе индустриализации производства будут развиваться восточные районы страны. Известно, что стержнем индустриального развития всех отраслей народного хозяйства была и остается электрификация. Электровооруженность труда в промышленности страны, согласно Директивам XXIII с'езда КПСС по пятилетнему плану, возрастет за 1966—1970 годы в 1,5 раза. Только восточнее Урала будет производиться до 28 процентов электроэнергии. Это создаст возможность для развития лесопромышленных комплексов Верхней Конды, Тавды, Братска, химии Каратау, Западно-Сибирского нефтегазового района и т. д.

ОБ'ЕМ ПРОМЫШЛЕННОЙ ПРОДУКЦИИ УВЕЛИЧИТСЯ ПРИМЕРНО

На XXIII с'езде КПСС подчеркивалось возросшее влияние тяжелой промышленности на индустриальное развитие всего общественного производства. На основе роста тяжелой индустрии, и в особенности отраслей, определяющих научно-технический прогресс, будет обеспечиваться дальнейшее техническое перевооружение строительства, транспорта, связи и особенно сельского хозяйства. Так, строительное производство будет превращено в комплексный механизированный процесс монтажа зданий и сооружений из унифицированных элементов и узлов заводского изготовления.

А электровооруженность труда в сельском хозяйстве будет увеличена примерно в 3 раза. В 1966—1970 гг. колхозам и совхозам будет поставлено 1.790 тысяч тракторов, 1.100 тысяч грузовых автомобилей, 550 тысяч зерноуборочных комбайнов и много другой сельскохозяйственной техники.

Важнейшей задачей пятилетки является также интенсивное использование всех средств производства: оборудования, сырья, топлива, увеличение экономичности, надежности и долговечности машин, снижение их веса на единицу мощности.

Индустриальное развитие всех отраслей народного хозяйства в сочетании с широким применением методов научной организации труда, ростом материальной заинтересованности трудящихся будет способствовать повышению производительности труда. А это в свою очередь явится одним из условий, которое обеспечит дальнейшее развитие промышленности и сельского хозяйства.

Более рациональное использование всех средств производства, технический прогресс позволят направить дополнительные ресурсы на развитие отраслей, непосредственно удовлетворяющих потребности населения. В пятилетнем плане предусмотрено развитие новой отрасли производства технически сложных товаров культурного и домашнего обихода. Для нее создается специальная сеть конструкторских бюро, строятся первоклассные предприятия. Чем меньше расход материальных ресурсов на единицу продукции, чем лучше использование оборудования, чем выше темпы развития прогрессивных отраслей производства, тем меньшим без ущерба для темпов развития экономики может быть разрыв между группой «А» (производство средств производства) и группой «Б» (производство предметов потребления).

В годы текущей пятилетки нам предстоит решить огромные задачи народнохозяйственного развития страны. А для этого необходимо, как говорил товарищ А. Н. Косыгин в докладе о Директивах XXIII с'езда КПСС по новому пятилетнему плану, быстрое техническое перевооружение всего народного хозяйства, прогрессивное изменение его структуры, дальнейшее индустриальное развитие всех отраслей производства.

Л. БЛЯХМАН,
кандидат экономических наук.

Наши советские темпы

Расчеты показывают: наше промышленное производство в среднем через 7,5 лет удваивается. А для увеличения промышленного производства в два раза потребовалось: США — 30 лет, Франции — 40 лет, Англии — 50 лет.

* * *

За период 1951—1964 годов среднегодовой абсолютный прирост выплавки стали составил у нас 4,1 млн. тонн, а в США—1,9 млн. тонн, добычи нефти — соответственно 13,3 и 8,1 млн. тонн.

* * *

Советский Союз занимает первое место в мире по темпам жилищного строительства. За годы семилетки в СССР построено более 550 млн. квадратных метров жилья. В 1966 году будет построено еще 90 млн. квадратных метров жилищ.

* * *

В 1970 году наша страна произведет 840—850 млрд. киловатт-часов электроэнергии, то есть почти в 2 раза больше, чем все страны Европы в 1958 году.

* * *

К концу семилетки в стране было газифицировано почти 8,5 млн. квартир. В течение пятилетки предусмотрено полностью газифицировать не менее 1.000 городов и населенных пунктов городского типа.

БЛАГО НАРОДА—ПРЕВЫШЕ ВСЕГО

Радостно сознавать, что мне, рядовой труженице Минского камвольного комбината, выпала честь быть делегатом XXIII с'езда родной партии. Нет слов, чтобы выразить те мысли и чувства, с которыми я возвратилась из Москвы. И это потому, что я была живой свидетельницей, как наша партия решает задачи коммунистического строительства. Меня особенно поразила отеческая забота КПСС о дальнейшем повышении материального благосостояния и культурного уровня жизни советского народа.

Характерная особенность нового пятилетнего плана состоит в том, чтобы ускорить развитие отраслей экономики, которые служат удовлетворению непосредственных потребностей людей. Значительно увеличится выпуск тканей, обуви, мебели, товаров домашнего обихода. А по размаху жилищного строительства, как известно, наша страна не имеет себе равных в мире.

Приятно было слушать на с'езде заявление товарища А. Н. Косыгина о том, что намеченная на 1966—1970 годы программа жилищного строительства позволит улучшить жилищные условия и переселить в новые дома примерно 65 миллионов человек по сравнению с пятьюдесятью четырьмя миллионами человек за прошлое пятилетие.

А что значит перевод в текущей пятилетке рабочих и служащих на пятидневную рабочую неделю? Это позволит трудящимся лучше организовать отдых, учебу, повышение квалификации.

Рост народного благосостояния пойдет не только по линии увеличения выпуска товаров и строительства жилья. Не менее важным является то, что в пятилетии повысится заработная плата, и в первую очередь у низкооплачиваемых категорий рабочих и служащих, увеличатся доходы колхозников от общественного хозяйства. Возрастут общественные фонды для покрытия личных потребностей людей, предусматривается дальнейшее улучшение пенсионного обеспечения. Достаточно сказать, что за пятилетие заработная плата рабочих и служащих в среднем повысится не менее чем на 20 процентов, а реальные доходы в расчете на душу населения возрастут примерно в 1,3 раза.

Большое внимание партия уделяет повышению общеобразовательного и культурного уровня советских людей. В связи с этим хотелось бы провести параллель с прошлым и настоящим нашей Белоруссии. В краю, где до революции не было ни одного вуза, теперь работает около 400 тысяч специалистов с высшим и средним образованием. Число научных работников только за последние три года увеличилось на 4 тысячи и составляет сейчас 14 тысяч. В новом пятилетии численность специалистов с высшим и средним образованием в республике, как и в целом по стране, возрастет на 65 процентов.

Какую бы цифру Директив ни взять, каждая показывает заботу партии о советском человеке. Многое будет сделано за пятилетку для дальнейшего под'ема уровня жизни народа. Конечно, хотелось бы большего, говорит партия, но современная международная обстановка, обострившаяся за последнее время в связи с агрессивными действиями империалистов США и их сообщников, требует неослабного внимания к укреплению оборонной мощи нашей страны. Советские люди хорошо это понимают.

Дорогие воины! Крепче держите в руках оружие, будьте в постоянной готовности нанести сокрушительный отпор агрессорам, если они попытаются напасть на нашу любимую Родину. Не забывайте, что ваш ратный труд тоже служит на благо народа. А мы приложим все силы к тому, чтобы претворить в жизнь грандиозные планы партии. У нас для этого есть все условия и возможности.

Минский камвольный комбинат — крупнейший белорусский гигант текстильной индустрии, выпускающий за год 13 миллионов метров добротных тканей. А какие замечательные люди работают на нем — тысячи дружных девчат.

Пришла я на комбинат со школьной скамьи, после десятилетки, и новые подруги очень хорошо меня встретили, проявили обо мне много заботы. В коллективе, который сразу стал родным, я росла и мужала, училась жить и трудиться.

Все наши девчата трудятся споровисто, с огоньком. У них нет иной заботы, кроме той, чтобы советские люди красиво одевались.

РЕАЛЬНЫЕ ДОХОДЫ НА ДУШУ НАСЕЛЕНИЯ ВОЗРАСТУТ ПРИМЕРНО

ПРОЦЕНТ-БОГАТЫРЬ

Дорогой товарищ! Тебе, агитатору, постоянно приходится иметь дело с цифрами. Без них не обходится ни одна беседа, ни один разговор с воинами. Особенно часто ты встречаешься с процентом. Но всегда ли ты представляешь, что такое один процент? С математической точки зрения ответить на этот вопрос очень просто — это сотая часть данного числа. Но ведь числа бывают разные. И порой трудно представить, что скрывается за этим самым процентом, иначе говоря, придать ему материальное выражение.

Мы поможем тебе в этом. С сегодняшнего дня на страницах нашей газеты будут регулярно публиковаться материалы под рубрикой «Процент-богатырь». Начнем с главного процента — процента, характеризующего общий об'ем ... продукции

В ЗАПИСНУЮ КНИЖКУ АГИТАТОРА

Напомним, что за период 1959—1965 годов общий об'ем промышленного производства возрос на 84 процента вместо запланированных 80. Так вот и давайте возьмем эти 4 сверхплановых процента. Они дали дополнительно стране продукции стоимостью 46 миллиардов рублей. Теперь нетрудно определить и весомость одного процента. 46 : 4 = 11,5 миллиарда рублей.

Поистине процент-богатырь! Он поможет нам построить в новом пятилетии десятки заводов, сотни школ и больниц, внесет свой вклад в новый под'ем советской экономики, жизненного уровня советских людей — вдохновенных строителей коммунистического общества.

СЕЛЬСКОЕ ХОЗЯЙСТВО— НА УРОВЕНЬ ПРОМЫШЛЕННОСТИ

XXIII с'езд партии подчеркнул, что дальнейший под'ем социалистического сельского хозяйства является важнейшей задачей партии и народа. В Резолюции по Отчетному докладу ЦК КПСС говорится: «С'езд придает первостепенное значение развитию сель-

в большой сумме — около 400 миллионов рублей. Кроме того, большой материальный выигрыш — один миллиард рублей — колхозы вместе с совхозами получили от повышения цен на пшеницу, рожь, крупяные культуры и подсолнечник.

... к этому, что

Партия и правительство принимают и ряд других мер для того, чтобы последовательно, шаг за шагом подтянуть сельское хозяйство по технической вооруженности и организации производства до уровня промышленности. В частности, по-новому будут решаться воп-

Sanitized Copy Approved for Release 2011/04/05 : CIA-RDP82-00038R001800270001-4

ПРИЧИНА ОДНА — НЕДИСЦИПЛИНИРОВАННОСТЬ

Об этом случае, происшедшем на недавнем летно-тактическом учении, ведущий пары капитан Ивановский рассказывает так:

— Мы со старшим лейтенантом Яринских вылетели на бомбометание. Задание сравнительно простое: поразить цель с горизонтального полета. Готовились тщательно. В полете все шло нормально. На полигоне вначале тоже. Первый заход был неудачным. Нам разрешили второй заход. Поскольку Яринских не видел мишени, я решил помочь ведомому и велел ему произвести бомбометание по моей команде.

ЗА БЕЗОПАСНОСТЬ ЛЕТНОЙ РАБОТЫ

Выполнили маневр для захода на боевой курс... Я не смотрел на ведомого, как он идет: Яринских — летчик опытный, со вторым классом, в боевом порядке свое место всегда держал хорошо. А потом есть закон ведомого — смотри за ведущим! Мое же дело — производить прицеливание, выполнять расчет на бомбометание...

Какие были особенности пилотирования на боевом курсе? Все шло нормально. Словно по ниточке приближались к цели. Впрочем, я о себе говорю. Ведомого, повторяю, на боевом курсе не видел. Но он напомнил о себе: произошло опасное сближение.

Капитан Ивановский минуту молчит, видимо, вспоминает, как проходил полет. Его можно понять: ведь дело нешуточное, когда на тебя сбоку вдруг откуда ни возьмись надвигается самолет. Надо отдать должное выдержке ведущего: он в эти опасные мгновения действовал, если не хладнокровно, то во всяком случае умело. Все обошлось благополучно. Пара продолжала свой полет. Даже опытнейшие авиаторы — руководитель полетов на полигоне и проверяющий офицер ничего не заметили.

Итак, предпосылка к летному происшествию. Отчего же она произошла? Безусловно, главным ее виновником является старший лейтенант Яринских. Он проявил невнимательность при полете в боевом порядке пары, не выдержал обязательных условий пилотирования на боевом курсе. Все началось с того, что офицер, желая как можно лучше произвести прицеливание, несколько увеличил скорость, затем отвлекся от наблюдения за ведущим.

Безопасность полета в строю требует от каждого авиатора быть предельно сосредоточенным, ни в коем случае не терять из виду товарища, который идет впереди. Это элементарное требование летной дисциплины, и капитану Ивановскому в повседневной воспитательной работе с подчиненными следовало больше заботиться о том, чтобы воины строго соблюдали законы, регламентирующие летную службу. Однако капитан Ивановский не проявлял к старшему лейтенанту Яринских должной требовательности. При подготовке к учениям он не обратил внимания ведомого на правила безопасности полета, считая, что тому ни к чему такие напоминания.

Разумеется, предпосылка могла возникнуть чисто случайно. Но, когда анализируешь подготовку пары к полету, поведение летчиков в воздухе, бросается в глаза то, что Ивановский и Яринских склонны допускать различные нарушения летной дисциплины. Предположим, что ведомый хотел, как он говорит, «сделать лучше». Но ведь стремление к высоким результатам в боевом применении предполагает осмысленные действия, трезвый расчет. А тут налицо явное пренебрежение к строгим и точным требованиям инструкции, стремление действовать на авось: куда, дескать, кривая вывезет! Кривая «вывезла» летчика Яринских в положение, опасное для него самого и командира.

Посмотрим, что было дальше... Последующие действия авиаторов в воздухе весьма убедительно показывают, что этот случай — явление не случайное, а следствие одной причины — недисциплинированности.

Допустив предпосылку, но успешно преодолев сложную ситуацию, летчики прошли над полигоном и отправились на свой аэродром. О случившемся ведущий пары не доложил руководителям полетов. Может, он не знал, что это нужно сделать, причем в обязательном порядке?

— Знал, — хмуро отвечает капитан Ивановский. — Просто не счел нужным, ведь все обошлось...

В этих словах, думается, следует искать основную причину, породившую происшествие. Командир звена «не счел нужным» точно выполнять предписание инструкции. Его подчиненный допустил «вольности» на боевом курсе. Не много ли для одного эпизода совпадений, показывающих, что с дисциплинированностью в звене не все благополучно.

— Я не хотел создавать нервозность у товарища и руководителя полетов, — об'ясняет капитан Ивановский. — Думал: когда сядем, разберемся во всем...

Конечно, в таком доводе есть свой резон. Но ведь надо помнить и другое: нельзя нарушать правила безопасности полетов. После того, что произошло над полигоном, самолеты должны находиться под особым контролем, им требовалось обеспечить особое управление посадкой. Но ведущий ничего не доложил и тем самым опять создал новую предпосылку к происшествию. Положение усугубилось еще и тем, что Яринских, видимо, как следует не придя в себя после переживаний над полигоном, не отвечал на запросы ведущего и его команды на роспуск и на посадку.

Об'ективно говоря, руководитель полетов из-за недисциплинированности летчиков мог оказаться в нелепом положении. Да только ли руководитель полетов!

Здесь нужно сказать о таком важном условии успеха каждого задания, каким является доверие между летчиком и руководителем полета. Оно предполагает четкий и правдивый доклад пилота о трудностях, о самочувствии, наконец, о предпосылках, порождающих так называемые особые случаи. Точная и незамедлительная информация о воздушной обстановке — лучшая гарантия безошибочного управления движением самолетов, а это, в свою очередь, обеспечивает безопасность полетов.

Капитан Ивановский в беседе особенно напирал на то, что все закончилось благополучно. И намекал, что, дескать, это — следствие разумных и грамотных решений, принятых им в полете. Но как можно пытаться оправдывать то, что невозможно оправдать. Летные законы точны и строги. Созданы они на основе десятилетней практики лучших авиаторов. Их соблюдение помогает воздушным бойцам образцово решать труднейшие задачи. И нарушать их никому не дано. Не следует оправдывать пусть даже случайные нарушения этих законов.

Майор В. ГЛЕБОВ.

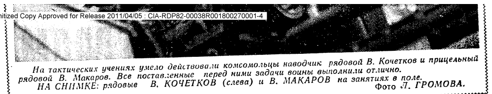

На тактических учениях умело действовали комсомольцы наводчик рядовой В. Кочетков и прицельный рядовой В. Макаров. Все поставленные перед ними задачи воины выполнили отлично.
НА СНИМКЕ: рядовые В. КОЧЕТКОВ (слева) и В. МАКАРОВ на занятиях в поле.
Фото Л. ГРОМОВА.

...бы и намечаются ... меры по дальнейшему совершенствованию огневого мастерства.

Отличные результаты стрельбы на контрольной проверке — достойный вклад воинов подразделения в выполнение решений XXIII с'езда КПСС.

Полковник З. ЧЕРНЫШ.

НОВЫЕ КНИГИ

КРЕПНЕТ БОЕВОЕ СОДРУЖЕСТВО

«Октябрьский штурм»*. Слова эти уже хорошо знакомы воинам Группы советских войск в Германии. Так назывались совместные учения братских армий на территории Германской Демократической Республики в октябре 1965 года. Участвовавшие в учениях воины продемонстрировали высокую полевую выучку, слаженность в действиях, нерушимое классовое братство армий социалистических стран.

Политическое управление ГСВГ издало и разослало в войска сборник материалов об опыте партийно-политической работы на учениях «Октябрьский штурм».

Авторами статей выступают генералы, офицеры, сержанты, журналисты — непосредственные участники событий.

Не претендуя на занимательность, просто они рассказывают читателям о той атмосфере сердечности, братства и полного взаимопонимания, которые установились между воинами Национальной народной армии ГДР, чехословацкой Народной армии, Войска Польского и Советской Армии с первого и до последнего дня учения.

В материалах говорится о большом патриотическом под'еме в войсках, вызванном подготовкой к XXIII с'езду КПСС. Широкий размах в те дни получило социалистическое соревнование за достойную встречу партийного с'езда. О том, как оно было организовано на учении, о его формах, гласности, действенности пишут капитаны Е. Вершинин и А. Малюга, подполковник И. Митейко и другие. Запевалами хороших дел как в период подготовки, так и в ходе учения выступали коммунисты и комсомольцы. Они немало сделали для укрепления интернациональной дружбы между воинами.

Тема интернациональной

дружбы в сборнике звучит как одна из главных. Это совершенно закономерно. Сплоченность, полное доверие и взаимопонимание помогли войскам братских армий успешно выполнить все задачи, поставленные перед ними об'единенным командованием. Этому во многом способствовали личные контакты между военнослужащими и местным населением, вечера боевого содружества, встречи по обмену опытом, митинги и многие другие мероприятия.

Воины братских армий брали на свое вооружение все наиболее ценное из разнообразного и боевого арсенала опыта своих друзей. А опыт, как показали учения, у каждой армии богатый.

В сборнике широко представлены корреспонденции непосредственно с поля «боя» о рядовых участниках учения — солдатах, сержантах, унтер-офицерах, офицерах — тех, кто стоит на страже границ социалистического лагеря. Много теплых слов сказано в адрес молодых воинов, уверенно идущих дорогами отцов.

Всепобеждающее ленинское учение, верность делу построения социализма и коммунизма — идейная основа боевого содружества. И не случайно самым дорогим подарком для трудящихся ГДР, воинов братских армий были бюсты В. И. Ленина, которые вручали им советские солдаты и офицеры.

— Это самый дорогой для нас подарок, — принимая памятный дар, сказал секретарь районного комитета СЕПГ тов. Швальбе. — Дело Ленина — это и наше главное дело, это программа действия всех свободолюбивых людей мира.

Как суровое предостережение империалистам прозвучала клятва на митинге в Бухенвальде: воины братских социалистических армий готовы с оружием в руках отстоять дело мира, свободу и независимость своих народов.

Фотоиллюстрация, широко представленная в сборнике, хорошо дополняет его содержание, документально передает напряжение учений, улыбки друзей, обстановку боевого братства.

Командиры, политработники, партийный и комсомольский актив, все читатели найдут в книге много полезного и поучительного.

*** Октябрьский штурм. Сборник материалов об опыте партийно-политической работы на совместных учениях дружественных армий в октябре 1965 г. Издание Политуправления ГСВГ 1966 г.**

КОНСУЛЬТАЦИЯ

СПИСКИ ИЗБИРАТЕЛЕЙ

Одним из важнейших этапов подготовки к выборам в Верховный Совет СССР является составление списков избирателей.

В списки избирателей включаются все граждане СССР, достигшие ко дню выборов 18 лет. Причем лица, которым исполняется 18 лет в этом году до дня выборов, вносятся в списки с указанием года, месяца и дня рождения.

Списки избирателей, состоящих в воинских частях и войсковых соединениях, согласно статье 16 Положения о выборах в Верховный Совет СССР, составляются за подписью командира части или соединения.

Командиры частей и соединений вносят в списки избирателей рабочих и служащих Советской Армии, членов семей военнослужащих, которые проживают в районах расквартирования воинских частей.

Важно обеспечить, чтобы все избиратели были внесены в списки. Никто не может быть внесен более чем в один список избирателей.

При составлении списков в госпиталях, санаториях, домах отдыха и других лечебных учреждениях надо иметь в виду, что в них включаются помимо постоянного состава также те избиратели, которые в день выборов будут находиться в названных учреждениях. Больные и отдыхающие, которые до дня выборов выпишутся из лечебного учреждения, но в день выборов 12 июня с. г. будут находиться в пути, также вносятся в списки. Это дает возможность обеспечить их при выбытии из госпиталя или санатория (дома отдыха) «Удостоверениями на право голосования».

Списки избирателей составляются по каждому избирательному участку по форме, утвержденной Президиумом Верховного Совета СССР, в алфавитном порядке с указанием фамилии, имени, отчества, года рождения и места жительства избирателя.

В заглавной части списка (титульный лист) указывается наименование воинской части (полевая почта), при которой создан избирательный участок.

Необходимо внимательно отнестись к проставлению номеров избирательных округов по выборам в Совет Союза и Совет Национальностей, по которым будет проходить голосование на данном избирательном участке.

Номера избирательных участков по выборам в Совет Союза и по выборам в Совет Национальностей также обозначаются отдельно, так как каждый избирательный участок имеет отдельный номер по избирательному округу при выборах в Совет Союза и по избирательному округу при выборах в Совет Национальностей от союзной республики.

Нередко возникает вопрос: в скольких экземплярах нужно составлять списки избирателей? Опыт проводимых выборов показывает, что они составляются не менее чем в трех экземплярах по каждому избирательному участку. В Положении о выборах в Верховный Совет СССР записано, что один экземпляр предназначается для всеобщего обозрения (статья 18), другой (подлинник) — хранится соответственно в исполнительном комитете Совета депутатов трудящихся и воинской части или войсковом соединении (статья 19).

Третий экземпляр списков передается накануне дня выборов в Участковую избирательную комиссию. Он предварительно тщательно выверяется командирами частей, в него вносятся необходимые исправления и дополнения. За сохранность подлинников списков несет ответственность командир части или соединения.

Положение о выборах в Верховный Совет СССР предусматривает, что за 30 дней до выборов списки избирателей вывешиваются для всеобщего обозрения или обеспечивается избирателям возможность ознакомления с этими списками в помещении Совета или избирательного участка.

В наших условиях целесообразно списки избирателей вывешивать на военнослужащих в штабах и подразделениях, на членов семей, рабочих и служащих Советской Армии отдельно на избирательных участках.

В помещениях, где будут находиться списки, рекомендуется установить дежурство членов участковых избирательных комиссий для дачи раз'яснений и справок, приема заявлений о неправильности записей в списках избирателей.

Каждый избиратель лично проверяет правильность записей в списке. Заявления о неправильности в списке подаются как в письменной, так и в устной форме командиру части. Заявления могут подаваться через Участковую избирательную комиссию.

Командир воинской части обязан не позднее, чем в трехдневный срок рассмотреть каждое заявление о неправильности в списке избирателей и либо внести необходимые исправления, либо выдать заявителю письменную справку о мотивах отклонения его заявления.

В случае несогласия избирателя с принятым решением, он может подать жалобу в соответствии со статьей 23 Положения о выборах в народный суд.

Известно, что списки избирателей опубликовываются за месяц до выборов. В течение этого месяца избиратель может изменить место своего пребывания по различным причинам. После опубликования списков исполкомы Советов выдают избирателям, меняющим место своего пребывания, «Удостоверение на право голосования» по форме, утвержденной Президиумом Верховного Совета СССР.

В воинских частях и войсковых соединениях «Удостоверение на право голосования» выдается за подписью командира части или соединения. При выдаче удостоверения в соответствующей графе списков делается отметка «выбыл» с указанием номера и даты выдачи удостоверения.

Командиры, политработники, офицеры штабов и члены участковых избирательных комиссий должны хорошо знать порядок составления списков избирателей и строго его соблюдать. Политорганы обязаны оказать помощь командирам и штабам в приведении в порядок всех документов по учету личного состава, удостоверений военнослужащих и членов их семей, рабочих и служащих Советской Армии, в тщательной выверке подлинника списков избирателей.

Составление списков избирателей — важное политическое мероприятие, которое обеспечит организованное проведение выборов депутатов в Верховный Совет СССР.

Полковник В. ХОБОТОВ.

ТИШЬ ДА ГЛАДЬ

Рядовые В. Ушенин и Н. Курдюков говорят: «Мы будем впервые участвовать в выборах верховного органа Советской власти. А о порядке голосования имеем очень смутное представление».

Ушенин и Курдюков — молодые воины, оба взяли обязательство стать на первом году службы отличниками боевой и политической подготовки. Слова их не расходятся с делом.

В подразделении, где служат солдаты, почти никакой массово-политической работы, связанной с подготовкой к выборам, не ведется. Везде тишь да гладь. Ленинская комната на замке. Там идет ремонт. На одном из столов лежит папка с газетными вырезками и единственной брошюрой. Вот и вся литература по выборам. На вопрос, почему же никаких мероприятий с воинами не проводится в подразделении, тов. А. Семенюк ответил:

— У нас рядом Дом офицеров, там многое делается для избирателей.

Действительно, Дом офицеров расположен по соседству. Там ведется большая агитационная работа. В лучшей комнате оборудован агитпункт. Здесь для избирателей читаются лекции, организован кинофестиваль, проводятся интересные тематические вечера и утренники.

Но ведь не каждый солдат имеет возможность пойти в агитпункт. Доказательством может служить тот факт, что за последние два месяца воины были там лишь трижды.

И вот теперь возникает вопрос: неужели непосредственно в подразделении нельзя организовать с избирателями широкую подготовку к выборам в Верховный Совет СССР? Можно и нужно. Следует только проявить инициативу, с чувством ответственности выполнять порученное дело.

Младший сержант
Е. СЕЛИВЕРСТОВ.

Sanitized Copy Approved for Release 2011/04/05 : CIA-RDP82-00038R001800270001-4

Sanitized Copy Approved for Release 2011/04/05 : CIA-RDP82-00038R001800270001-4

С ПОЛЕЙ БОЕВОЙ УЧЕБЫ

ПРЕПЯТСТВИЯ ПОКОРЯЮТСЯ УМЕЛЫМ

ЗАМЕТКИ С КОНТРОЛЬНОГО ЗАНЯТИЯ ПО ВОЖДЕНИЮ ТАНКОВ

Танкодром наполнен шумом моторов, отрывистыми словами команд и докладов. Через определенное время боевые машины одна за другой уходят на трассу.

Подошла очередь проверки по вождению и младшего сержанта Н. Малова. Поступила команда: «Заводи, вперед!» Вздрогнув, танк плавно тронулся с места. От танкиста при движении по сложной трассе требуются большое внимание, быстрота реакции. Воин зорко следит за маршрутом, готов к любым неожиданностям. Прильнув к налобнику смотрового прибора, он будто слился с машиной, чувствует по работе двигателя ее «поведение».

Трасса изобилует многочисленными препятствиями. Вот ограниченный проход на спуске. Танкист преодолевает его успешно. Включена высшая передача. Механику-водителю надо не только умело пройти через все преграды, но и выдержать максимально возможную скорость.

Позади осталось второе препятствие — колейный мост типа эстакады. А впереди показался ограниченный проход с двойным поворотом. Малов заранее выровнял машину и оценил местность: дорога сильно разбита. Решил преодолеть преграду на первой передаче. Это было верное решение. Первая передача обеспечивала движение машины по всему проходу без остановок. Так, рассчитывая время и экономя секунды, младший сержант подходил к препятствиям на повышенных скоростях, но преодолевал их на низших. Затем машина уверенно шла через естественные заграждения, под'емы, спуски, песчаные участки.

Несмотря на неблагоприятные погодные условия и сложность трассы, маршрут пройден при высокой средней скорости и без замечаний. Упражнение выполнено отлично.

Однако не всем воинам на контрольном занятии сопутствовала удача. При вождении машины кое-кто из танкистов чувствовал себя за рычагами неуверенно, допускал ошибки. Не выполнил упражнения механик-водитель младший сержант Сакуров. Он свалил танк с горизонтальной части колейного моста типа эстакады. Механик-водитель не успевал своевременно изменять скорость движения, использовать инерцию танка при переходе на высшую передачу. Так, преодолевая уступ на спуске, он неправильно перешел на низшую передачу. Танк замедлил движение, а затем остановился ненадолго, но драгоценные секунды были потеряны. И так не один раз. А из упущенных секунд уже складывались потери в минутах.

Неудачу пришлось пережить и некоторым сослуживцам младшего сержанта Сакурова. Ошибка их заключалась в том, что на трассе и в ходе преодоления препятствий они, стараясь быстрее выполнить тот или иной прием, резко действовали рычагами управления и педалями. Чаще всего это происходило при торможении. И второе — они боялись дать достаточный разгон танку перед переходом на высшую передачу. Поэтому она включалась с трудом, двигатель испытывал перегрузку и нередко глох. Отдельные танкисты никак не могли выбрать подходящий участок местности между препятствиями для перехода на высшую передачу и вели машину на одной скорости, в результате чего не укладывались в норматив.

Как показали занятия, определенные затруднения испытывали некоторые механики-водители при преодолении ограниченного прохода с двойным поворотом и колейного моста. Ограниченный проход оказался непосильным, в частности для сержанта Репьева. К препятствию он подошел под большим углом и не сумел вовремя и точно направить на него машину. Поэтому она вначале задела первый габаритный указатель, а затем и конечный указатель справа. Другие водители, не «чувствуя» машины, уже на препятствии допускали резкие повороты и сбивали габаритные указатели кормовой частью танка.

Некоторые механики-водители в погоне за высокими скоростями пытались преодолевать колейный мост на второй, а иногда даже на третьей передачах. Но, не имея достаточных навыков и не всегда точно направляя танк строго по колеям, они «сваливались» с эстакады. Получается это потому, что на большой скорости очень трудно даже незначительно изменить направление движения машины.

Известно, что для овладения искусством вождения необходимо в совершенстве знать устройство машины и ее механизмов, глубоко изучить правила вождения и законы движения танка в различных условиях. Все это требует систематической работы над собой. А между тем некоторые танкисты, достигнув определенного уровня в своей подготовке, считают, что все уже знают и умеют. Такая самоуспокоенность и приводит к срывам.

Практика показывает, что даже самые опытные механики-водители после продолжительного перерыва в вождении теряют навыки управления машиной. Поэтому правильно поступают те танкисты, которые занимаются на тренажерах в часы самоподготовки хотя бы по 5—10 минут ежедневно.

Мастерства в вождении нельзя добиться без упорных тренировок. Это — известная истина. К сожалению, кое-где ее забывают. Думается, что и сержант Репьев, и младший сержант Сакуров, и другие их сослуживцы, и командиры извлекут для себя урок из прошедшего контрольного занятия.

Подполковник М. КОЛЕСНИЧЕНКО, Герой Советского Союза.

ВЫСОКОЕ ОГНЕВОЕ МАСТЕРСТВО

Ранним утром воины подразделения, где служит офицер Моисеев, прибыли на стрельбище. Туман клубился над полем. Местность просматривалась с трудом. А время открытия огня, назначенное проверяющим, приближалось. Командир подразделения об'явил порядок выполнения упражнения и приказал приступить к занятию по плану огневого урока.

Одним из первых занимает место для стрельбы из автомата с бронетранспортера рядовой Владимир Никитин. Вскоре он доложил о готовности к выполнению задачи.

И вот бронетранспортер достигает огневого рубежа. Появилась цель — группа бегущих фигур. Определив до нее расстояние, рядовой Никитин уверенно и точно поражает мишени автоматными очередями.

Так же метко вели огонь рядовые Мищеряков, Щеглов, Абсолямов и другие воины. Они выполнили упражнение на «отлично», поразив все мишени. О результатах их стрельбы было рассказано в боевом листке. Старший начальник об'явил солдатам благодарность.

Затем разведчикам предстояло выполнять упражнение в ночных условиях. На этот раз результаты огня были еще выше, чем днем. В целом подразделение получило по огневой подготовке отличную оценку.

«Секрет» успехов воинов-разведчиков прост: здесь каждое занятие по огневой подготовке проводится на высоком методическом уровне. Командир уделяет большое внимание прежде всего совершенствованию навыков офицеров и сержантов, чтобы они действеннее обучали подчиненных, руководствовались принципом: «Делай, как я!».

В подразделении ведется борьба с послаблениями и упрощенчеством на тренировках, изжиты такие случаи, как «натаскивание» в стрельбе боевым патроном.

Офицеры и сержанты при подготовке и проведении занятий проявляют большую заботу о их материальном обеспечении. Сержанты, например, соревнуются между собой за лучшее использование приборов и других пособий при отработке тех или иных учебных вопросов, и это положительно сказывается на качестве выучки разведчиков.

Умело организована в подразделении и товарищеская взаимопомощь.

Важным средством достижения успехов стало внедрение в практику учебы опыта отличников. Они не раз делились своими знаниями и навыками с молодыми сослуживцами. В подразделении глубоко анализируются данные каждой стрельбы и намечаются конкретные меры по дальнейшему совершенствованию огневого мастерства.

Отличные результаты стрельбы на контрольной проверке — достойный вклад воинов подразделения в выполнение решений XXIII с'езда КПСС.

Полковник З. ЧЕРНЫШ.

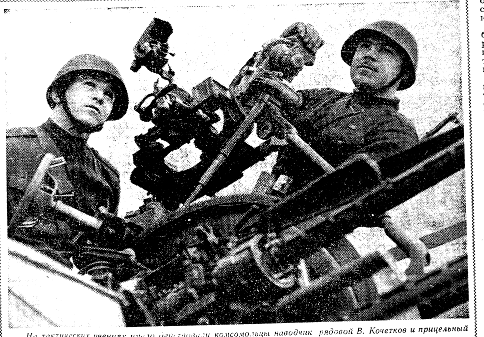

На тактических учениях умело действовали комсомольцы наводчик рядовой В. Кочетков и прицельный рядовой В. Макаров. Все поставленные перед ними задачи воины выполнили отлично.
НА СНИМКЕ: рядовые В. КОЧЕТКОВ (слева) и В. МАКАРОВ на занятиях в поле.
Фото Л. ГРОМОВА.

ПРИЧИНА ОДНА — НЕДИСЦИПЛИНИРОВАННОСТЬ

За безопасность летной работы

Об этом случае, происшедшем на недавнем летно-тактическом учении, ведущий пары капитан Ивановский рассказывает так:

— Мы со старшим лейтенантом Яринских вылетели на бомбометание. Задание сравнительно простое: поразить цель с горизонтального полета. Готовились тщательно. В полете все шло нормально. На полигоне вначале тоже. Первый заход был неудачным. Нам разрешили второй заход. Поскольку Яринских не видел мишени, я решил помочь ведомому и велел ему произвести бомбометание по моей команде.

Выполнили маневр для захода на боевой курс... Я не смотрел на ведомого, как он идет: Яринских — летчик опытный, со вторым классом, в боевом порядке свое место всегда держал хорошо. А потом есть закон ведомого — смотри за ведущим! Мое же дело — производить прицеливание, выполнять расчет на бомбометание...

Какие были особенности пилотирования на боевом курсе? Все шло нормально. Словно по ниточке приближались к цели. Впрочем, я о себе говорю. Ведомого, повто-

ложим, что ведомый хотел, как он говорит, «сделать лучше». Но ведь стремление к высоким результатам в боевом применении предполагает осмысленные действия, трезвый расчет. А тут налицо явное пренебрежение к строгим и точным требованиям инструкции, стремление действовать на авось: куда, дескать, кривая вывезет! Кривая «вывезла» летчика Яринских в положение, опасное для него самого и командира.

Посмотрим, что было дальше... Последующие действия авиаторов в воздухе весьма убедительно показывают, что этот случай — явление не случайное, а следствие одной причины — недисциплинированности.

Допустив предпосылку, но успешно преодолев сложную ситуацию, летчики прошли над полигоном и отправились на свой аэродром. О случившемся ведущий пары не доложил руководителям полетов. Может, он не знал, что это можно сделать, причем в обяза-

после переживаний над полигоном, не отвечал на запросы ведущего и его команды на роспуск и на посадку.

Об'ективно говоря, руководитель полетов из-за недисциплинированности летчиков мог оказаться в нелепом положении. Да только ли руководитель полетов!

Здесь нужно сказать о таком важном условии успеха каждого задания, каким является доверие между летчиком и руководителем полета. Оно предполагает четкий и правдивый доклад пилота о трудностях, о самочувствии, наконец, о предпосылках, порождающих так называемые особые случаи. Точная и незамедлительная информация о воздушной обстановке — лучшая гарантия безошибочного управления движением самолетов, а это, в свою очередь, обеспечивает безопасность полетов.

Капитан Ивановский в беседе особенно напирал на то, что все закончилось благополучно. И намекал, что, дескать, это — следствие разумных и грамотных решений, принятых им в полете. Но как можно пытаться

НОВЫЕ КНИГИ

КРЕПНЕТ БОЕВОЕ СОДРУЖЕСТВО

«Октябрьский штурм»*. Слова эти уже хорошо знакомы воинам Группы советских войск в Германии. Так назывались совместные учения братских армий на территории Германской Демократической Республики в октябре 1965 года. Участвовавшие в учениях воины продемонстрировали высокую полевую выучку, слаженность в действиях, нерушимое классовое братство армий социалистических стран.

Политическое управление ГСВГ издало и разослало в войска сборник материалов об опыте партийно-политической работы на учениях «Октябрьский штурм».

средственные участники событий.

Не претендуя на занимательность, просто они рассказывают читателям о той атмосфере сердечности, братства и полного взаимопонимания, которые установились между воинами Национальной народной армии ГДР, чехословацкой Народной армии, Войска Польского и Советской Армии с первого и до последнего дня учения.

В материалах говорится о большом патриотическом под'еме в войсках, вызванном подготовкой к XXIII с'езду КПСС. Широкий размах в те дни получило социалистическое соревнование за достойную встречу партийного с'езда. О том

укрепления интернациональной дружбы между воинами. Тема интернациональной

дованием. Этому во многом способствовали личные контакты между военнослужащими и местным населением, вечера боевого содружества, встречи по обмену опытом, митинги и многие другие мероприятия.

Воины братских армий брали на свое вооружение все наиболее ценное из разнообразного и боевого арсенала опыта своих друзей. А опыт, как показали учения, у каждой армии богатый.

В сборнике широко представлены корреспонденции непосредственно с поля «боя» о рядовых участниках учения — солдатах, сержантах, унтер-офицерах, офицерах — тех, кто стоит на страже границ социали-

щихся ГДР, воинов братских армий были бюсты В. И. Ленина, которые вручали им советские солдаты и офицеры.

— Это самый дорогой для нас подарок, — принимая памятный дар, сказал секретарь районного комитета СЕПГ тов. Швальбе. — Дело Ленина — это и наше главное дело, это программа действия всех свободолюбивых людей мира.

Как суровое предостережение империалистам прозвучала клятва на митинге в Бухенвальде: воины братских социалистических армий готовы с оружием в руках отстоять дело мира, свободу и независимость своих народов.

Фотоиллюстрация, широ-

Sanitized Copy Approved for Release 2011/04/05 : CIA-RDP82-00038R001800270001-4

Sanitized Copy Approved for Release 2011/04/05 : CIA-RDP82-00038R001800270001-4

Наши советские темпы

Расчеты показывают: наше промышленное производство в среднем через 7,5 лет удваивается. А для увеличения промышленного производства в два раза потребовалось: США — 30 лет, Франции — 40 лет, Англии — 50 лет.

* * *

За период 1951—1964 годов среднегодовой абсолютный прирост выплавки стали составил у нас 4,1 млн. тонн, а в США—1,9 млн. тонн, добычи нефти — соответственно 13,3 и 8,1 млн. тонн.

* * *

Советский Союз занимает первое место в мире по темпам жилищного строительства. За годы семилетки в СССР построено более 550 млн. квадратных метров жилья. В 1966 году будет построено еще 90 млн. квадратных метров жилищ.

* * *

В 1970 году наша страна произведет 840—850 млрд. киловатт-часов электроэнергии, то есть почти в 2 раза больше, чем все страны Европы в 1958 году.

* * *

К концу семилетки в стране было газифицировано почти 8,5 млн. квартир. В течение пятилетки предусмотрено полностью газифицировать не менее 1.000 городов и населенных пунктов городского типа.

...вычислительных работ. На этих операциях, не связанных непосредственно с выпуском продукции, занят сейчас каждый третий работник. Их механизация окупается втрое быстрее, чем создание полностью автоматизированных линий. Наряду с этим увеличится выпуск нового технологического оборудования.

Существенно меняется и структура капиталовложений. В районах Европейской части СССР они будут направляться в основном не на новое строительство, а на реконструкцию и техническое пере...

...увеличится выпуск тканей, обуви, мебели, [illegible] да. А по размаху жилищного строительства, как известно, наша страна не имеет себе равных в мире.

Приятно было слушать на с'езде заявление товарища А. Н. Косыгина о том, что намеченная на 1966—1970 годы программа жилищного строительства позволит улучшить жилищные условия и переселить в новые дома примерно 65 миллионов человек по сравнению с пятьюдесятью четырьмя...

...обеспечения. Достаточно сказать, [illegible] заработная плата рабочих и служащих в среднем повысится не менее чем на 20 процентов, а реальные доходы в расчете на душу населения возрастут примерно в 1,3 раза.

Большое внимание партия уделяет повышению общеобразовательного и культурного уровня советских людей. В связи с этим хотелось бы провести параллель с прошлым и настоящим нашей Белоруссии. В краю, где до революции не было ни одного вуза, те...

ПРОЦЕНТ-БОГАТЫРЬ

Дорогой товарищ! Тебе, агитатору, постоянно приходится иметь дело с цифрами. Без них не обходится ни одна беседа, ни один разговор с воинами. Особенно часто ты встречаешься с процентом. Но всегда ли ты представляешь, что такое один процент? С математической точки зрения ответить на этот вопрос очень просто — это сотая часть данного числа. Но ведь числа бывают разные. И порой трудно представить, что скрывается за этим самым процентом, иначе говоря, придать ему материальное выражение.

Мы поможем тебе в этом. С сегодняшнего дня на страницах нашей газеты будут регулярно публиковаться материалы под рубрикой «Процент-богатырь». Начнем с главного процента — процента, характеризующего общий об'ем нашей промышленной продукции за истекшую семилетку.

В ЗАПИСНУЮ КНИЖКУ АГИТАТОРА

Напомним, что за период 1959—1965 годов общий об'ем промышленного производства возрос на 84 процента вместо запланированных 80. Так вот и давайте возьмем эти 4 сверхплановых процента. Они дали дополнительно стране продукции стоимостью 46 миллиардов рублей. Теперь нетрудно определить и весомость одного процента. 46 : 4 = 11,5 миллиарда рублей.

Поистине процент-богатырь! Он поможет нам построить в новом пятилетии десятки заводов, сотни школ и больниц, внесет свой вклад в новый под'ем советской экономики, жизненного уровня советских людей — вдохновенных строителей коммунистического общества.

...бы большего, говорит партия, но современная международная обстановка, обострившаяся за последнее время в связи с агрессивными действиями империалистов США и их сообщников, требует неослабного внимания к укреплению оборонной мощи нашей страны. Советские люди хорошо это понимают.

Дорогие воины! Крепче держи...

...нем — тысячи дружных девчат.

Пришла я на комбинат со школьной скамьи, после десятилетки, и новые подруги очень хорошо меня встретили, проявили обо мне много заботы. В коллективе, который сразу стал родным, я росла и мужала, училась жить и трудиться.

Все наши девчата трудятся сноровисто, с огоньком. У них нет иной заботы, кроме той, чтобы советские люди красиво одевались.

А теперь от имени наших девушек разрешите сердечно приветствовать вас, дорогие воины, оберегающие наш мирный созидательный труд на переднем крае социалистического лагеря, с Первомайским праздником, пожелать вам новых успехов в службе.

И. ГОРОВЕЦ,
прядильщица Минского камвольного комбината, делегат XXIII с'езда КПСС.

СЕЛЬСКОЕ ХОЗЯЙСТВО— НА УРОВЕНЬ ПРОМЫШЛЕННОСТИ

XXIII с'езд партии подчеркнул, что дальнейший под'ем социалистического сельского хозяйства является важнейшей задачей партии и народа. В Резолюции по Отчетному докладу ЦК КПСС говорится: «С'езд придает первостепенное значение развитию сельского хозяйства на основе системы экономических мероприятий, выработанных мартовским Пленумом (1965 г.) ЦК КПСС. Главный путь увеличения производства сельскохозяйственных продуктов—это последовательная интенсификация сельского хозяйства на прочной базе механизации, электрификации и химизации производства, а также широкое развитие мелиорации в зонах с неблагоприятными природными условиями». Если переложить эти строки Резолюции на материальную основу, то они будут означать следующее: **в новом пятилетии капитальные вложения в сельское хозяйство увеличатся примерно в 2 раза. Вместе со средствами колхозов они составят 71 миллиард рублей** — примерно столько же, сколько было вложено за последние 19 лет.

Потребление селом электроэнергии возрастет примерно втрое. В 1970 году оно превысит 65 миллиардов киловатт-часов. Электроэнергия станет основой энергетической базы в животноводстве и других отраслях сельского хозяйства. Значительно увеличится в стране производство минеральных удобрений. В 1970 году деревня получит их 55 миллионов тонн или больше, чем за период 1960—1963 годы.

Большое внимание уделяется постановке всего сельскохозяйственного производства на прочную основу, а также подготовке квалифицированных командиров сельскохозяйственного производства. С этой целью, в соответствии с постановлением Совета Министров СССР, в нашей стране организована государственная агрохимическая служба сельского хозяйства. За короткий срок создано около двухсот зональных агрохимических лабораторий, оснащенных современным оборудованием и приборами. 78 вузов страны готовят специалистов сельского хозяйства, руководителей колхозного и совхозного производства.

Решающее влияние на укрепление экономики колхозов оказали и оказывают решения мартовского Пленума ЦК КПСС. Что они конкретно дали колхозам и колхозникам? Приведем цифры. С колхозов списано 2 миллиарда рублей задолженности по ссудам. На полмиллиарда рублей в год снижены размеры подоходного налога. Расходы государства на пенсии колхозников ежегодно выражаются в большой сумме — около 400 миллионов рублей. Кроме этого, большой материальный выигрыш — один миллиард рублей — колхозы вместе с совхозами получили от повышения цен на пшеницу, рожь, крупяные культуры и подсолнечник.

А если прибавить к этому, что государство ныне платит дополнительные деньги за сверхплановую продажу хлеба и в то же время снизило цены на тракторы, автомобили, сельскохозяйственные машины, запасные части, электрооборудование, ввело другие экономические стимулы, то цифры выигрыша еще более возрастут. Значительная часть этого выигрыша пошла на оплату труда работников сельского хозяйства, на их материальное стимулирование — короче говоря, на то, чтобы наряду с под'емом экономики хозяйств улучшалась жизнь тружеников села.

Это в свою очередь сказывается на росте сельскохозяйственного производства, увеличении доходов колхозов и колхозников. Во многих хозяйствах появилась возможность перейти к гарантированной ежемесячной оплате.

Правильное применение принципа материальной заинтересованности — важное условие под'ема экономики сельского хозяйства. Не случайно Директивами XXIII с'езда КПСС по новому пятилетнему плану намечено в течение 1966—1970 гг. перевести колхозников на ежемесячную гарантированную оплату труда.

Партия и правительство принимают и ряд других мер для того, чтобы последовательно, шаг за шагом подтянуть сельское хозяйство по технической вооруженности и организации производства до уровня промышленности. В частности, по-новому будут решаться вопросы строительства на селе.

Решения XXIII с'езда КПСС свидетельствуют о большой заботе партии о дальнейшем развитии сельского хозяйства. Для укрепления его материально-технической базы в новой пятилетке государство выделяет в среднем на год 8,2 млрд. рублей против 2,7 млрд. рублей за каждый год предыдущего пятилетия. Государство целиком взяло на себя расходы по коренному улучшению земель, известкованию кислых и гипсованию солонцовых почв, а также работы по добыче, транспортировке и использованию торфа.

Нет сомнения в том, что труженики села достойно ответят на заботу партии. За пятилетку они сделают сельское хозяйство отраслью, которая будет обеспечивать гарантированные, устойчивые и все возрастающие сборы продукции растениеводства и животноводства, чтобы полностью удовлетворить потребности страны в продуктах питания, а легкую промышленность — сырьем.

И. РУБЦОВ,
главный специалист Министерства сельского хозяйства СССР.

СРЕДНЕГОДОВОЙ ОБ'ЕМ ПРОИЗВОДСТВА СЕЛЬСКОХОЗЯЙСТВЕННОЙ ПРОДУКЦИИ УВЕЛИЧИТСЯ ЗА ПЯТИЛЕТИЕ ПО СРАВНЕНИЮ СО СРЕДНЕГОДОВЫМ ОБ'ЕМОМ ПРОИЗВОДСТВА ЭТОЙ ПРОДУКЦИИ В ПРЕДЫДУЩЕМ ПЯТИЛЕТИИ

Наука—производству

«...Необходимо, чтобы научные исследования были неразрывно связаны с интересами дальнейшего развития производства».

(Из Отчетного доклада ЦК КПСС XXIII с'езду партии).

Публикуемые в этой подборке материалы о некоторых последних достижениях советских ученых, инженеров и техников являются лишь незначительной частью тех новинок, которые находят все большее применение во всех отраслях нашего народного хозяйства.

Химическая сварка

Всего три десятилетия назад синтетические материалы сделали первые робкие шаги из стен лабораторий в производство. Сегодня пластмассы теснят своих основных «конкурентов» — металлы. Конструкции из пластиков, несмотря на ряд ценных преимуществ, часто не могут быть использованы лишь потому, что невозможно подобрать достаточно надежный способ крепления их элементов.

Профессор Елена Тростянская и кандидаты технических наук Герман Комаров и Виктор Шишкин впервые разработали метод сварки для термореактивных пластмасс. Среди них можно назвать такие вездесущие материалы, как текстолит и стеклопластик. Новый метод получил название химической сварки.

Основное ее преимущество состоит в том, что свойства сварочного шва—прочность, теплостойкость, — определяются природными качествами самого материала. Прочность, например, швов при обычной температуре не отличается от прочности клеевых соединений, а при более высокой даже превосходит их.

Сварка не отражается на качестве деталей. Новый способ сварки создает возможность для разработки непрерывной технологии. Он пригоден для сварки деталей любых форм и размеров—от пластин миллиметровой толщины до больших труб или колонн.

Е. ГРУЗИНОВ,
инженер.

ИНТЕРЕСНЫЙ ЭКСПЕРИМЕНТ

В одной из лабораторий Института кибернетики Академии наук Грузии создано устройство, позволяющее управлять трактором в полевых условиях без человека.

Эксперименты по созданию устройств, датчиков для автоматического вождения трактора уже проводились. Были сконструированы системы, которые требовали предварительной подготовки поля, а другие устройства, не нуждавшиеся в этом, не давали желаемых результатов.

В 1963 году Гурам Мачавариани и Шалва Бахтадзе обратились к фотооптике. Принцип ее применения для таких систем сам по себе не нов: уже давно созданы автоматические следящие фотоэлектрические системы. В процессе работы, однако, явилось совершенно новое решение такой проблемы — трактором управляет «глаз», состоящий из фотооптического датчика и электронной системы управления.

А. ДОЧВИРИ.

Изобретение с большим будущим

Ленинградский профессор Александр Степанов разработал технологию получения изделий любой формы и размера прямо из расплавленного вещества.

Его методу специалисты предрекают большое будущее. Изобретение Степанова позволяет при изготовлении многих изделий избегать ковки, проката, литья, клепки, сварки, сборки—операций, необходимых для получения изделия нужной величины и формы.

Суть метода кажется простой. Расплавленный металл, сплав или полимер выливают в ванну. На поверхность жидкого вещества помещают пластину — формообразователь с отверстиями, которые соответствуют форме изделия. Затем, используя силы поверхностного натяжения, вытягивают через отверстия нужные изделия.

Изделие не нуждается в последующей обработке, так как оно точно повторяет заданную форму. В некоторых случаях его поверхность настолько хороша, что кажется полированной.

Метод опробован уже на 36 металлах, сплавах и полупроводниковых материалах. Удалось получить, например, тонкую, как пленка, многометровую ленту полупроводникового материала. Метод Степанова позволяет получать и более сложные изделия — тонкостенные трубы, профили, панели сложной формы и большой протяженности. Все зависит от формообразователя. Сотрудники Степанова уже «вытащили» из ванны с расплавленным металлом радиаторы для трактора новой марки «Кировец». Пока металл еще не застыл, его нетрудно изгибать, скручивать, лепить изделие буквально на ходу.

На организацию производства по методу Степанова не нужны большие затраты. Изготовление изделий значительно упрощается, так как необходимы только печи для расплава вещества и ванны для «выращивания» в них изделий.

Многие специалисты утверждают, что новый метод обещает революцию в металлургии. Ведь множество предметов, которыми пользуется человек, можно будет сделать значительно более простым методом, чем сейчас.

Sanitized Copy Approved for Release 2011/04/05 : CIA-RDP82-00038R001800270001-4

Sanitized Copy Approved for Release 2011/04/05 : CIA-RDP82-00038R001800270001-4

ВОИНУ О ПЯТИЛЕТНЕМ ПЛАНЕ

ГЛАВНАЯ ЭКОНОМИЧЕСКАЯ ЗАДАЧА ПЯТИЛЕТКИ

«ГЛАВНУЮ ЭКОНОМИЧЕСКУЮ ЗАДАЧУ ПЯТИЛЕТКИ ПАРТИЯ ВИДИТ В ТОМ, ЧТОБЫ НА ОСНОВЕ ВСЕМЕРНОГО ИСПОЛЬЗОВАНИЯ ДОСТИЖЕНИЙ НАУКИ И ТЕХНИКИ, ИНДУСТРИАЛЬНОГО РАЗВИТИЯ ВСЕГО ОБЩЕСТВЕННОГО ПРОИЗВОДСТВА, ПОВЫШЕНИЯ ЕГО ЭФФЕКТИВНОСТИ И ПРОИЗВОДИТЕЛЬНОСТИ ТРУДА ОБЕСПЕЧИТЬ ДАЛЬНЕЙШИЙ ЗНАЧИТЕЛЬНЫЙ РОСТ ПРОМЫШЛЕННОСТИ, ВЫСОКИЕ УСТОЙЧИВЫЕ ТЕМПЫ РАЗВИТИЯ СЕЛЬСКОГО ХОЗЯЙСТВА И БЛАГОДАРЯ ЭТОМУ ДОБИТЬСЯ СУЩЕСТВЕННОГО ПОД'ЕМА УРОВНЯ ЖИЗНИ НАРОДА, БОЛЕЕ ПОЛНОГО УДОВЛЕТВОРЕНИЯ МАТЕРИАЛЬНЫХ И КУЛЬТУРНЫХ ПОТРЕБНОСТЕЙ ВСЕХ СОВЕТСКИХ ЛЮДЕЙ».

(Из Директив XXIII с'езда КПСС по пятилетнему плану развития народного хозяйства СССР на 1966—1970 годы).

ИНДУСТРИАЛИЗАЦИЯ ТРУДА

Велики и захватывающи планы пятилетки. Суммарная продукция всех отраслей материального производства будет ежегодно возрастать в среднем более чем на семь процентов. Об'ем промышленной продукции намечено увеличить примерно в полтора раза.

Основным направлением пятилетнего плана является индустриальное развитие всего общественного производства. При этом за годы пятилетки значительно увеличится доля наиболее прогрессивных отраслей — электроэнергетики, машиностроения, химии. Их производство возрастет почти в два раза. Химия, например, сделает за пять лет больший шаг вперед, чем за всю предыдущую историю. Изменится структура и других отраслей народного хозяйства. Так, при росте железнодорожных перевозок на 23 процента более экономичные морские перевозки возрастут примерно в 1,8, автомобильные — в 1,7, а перекачка нефти и нефтепродуктов по трубопроводам — примерно в 2 раза.

Ныне процесс индустриального развития приобретает новые качественные черты. Наряду с дальнейшим наращиванием производственных мощностей главный упор делается на интенсификацию производства на основе технического прогресса. Будет увеличена доля продукции, выпускаемой наиболее крупными и высокорентабельными предприятиями, по самой совершенной технологии. Так, преобладающая часть прироста производства электроэнергии будет получена на конденсационных электростанциях, мощностью более 2,4 миллиона киловатт каждая. До 28 процентов увеличится доля угля, получаемого с открытых разработок. Об'ем открытой добычи руд цветных металлов увеличивается в 1,5 раза, а мощность современных рудников, оснащенных самоходным оборудованием, — впятеро.

Как же будут осуществляться индустриализация производства, повышение рентабельности предприятий? Прежде всего, заводы и фабрики будут обеспечиваться оборудованием с наиболее высокой отдачей: средствами механизации под'емно-транспортных, погрузо-разгрузочных, складских и учетно-вычислительных работ. На этих операциях, не связанных непосредственно с выпуском продукции, занят сейчас каждый третий работник. Их механизация окупается втрое быстрее, чем создание полностью автоматизированных линий. Наряду с этим увеличится выпуск нового технологического оборудования.

Существенно меняется и структура капиталовложений. В районах Европейской части СССР они будут направляться в основном не на новое строительство, а на реконструкцию и техническое перевооружение уже действующих предприятий. Курс на реконструкцию стал возможным после того, как было завершено создание современных промышленных комплексов в ряде районов страны.

Ускоренными темпами и также на основе индустриализации производства будут развиваться восточные районы страны. Известно, что стержнем индустриального развития всех отраслей народного хозяйства была и остается электрификация. Электровооруженность труда в промышленности страны, согласно Директивам XXIII с'езда КПСС по пятилетнему плану, возрастет за 1966—1970 годы в 1,5 раза. Только восточнее Урала будет производиться до 28 процентов электроэнергии. Это создаст возможность для развития лесопромышленных комплексов Верхней Конды, Тавды, Братска, химии Каратау, Западно-Сибирского нефтегазового района и т. д.

На XXIII с'езде КПСС подчеркивалось возросшее влияние тяжелой промышленности на индустриальное развитие всего общественного производства. На основе роста тяжелой индустрии, и в особенности отраслей, определяющих научно-технический прогресс, будет обеспечиваться дальнейшее техническое перевооружение строительства, транспорта, связи и особенно сельского хозяйства. Так, строительное производство будет превращено в комплексный механизированный процесс монтажа зданий и сооружений из унифицированных элементов и узлов заводского изготовления.

А электровооруженность труда в сельском хозяйстве будет увеличена примерно в 3 раза. В 1966—1970 гг. колхозам и совхозам будет поставлено 1.790 тысяч тракторов, 1.100 тысяч грузовых автомобилей, 550 тысяч зерноуборочных комбайнов и много другой сельскохозяйственной техники.

Важнейшей задачей пятилетки является также интенсивное использование всех средств производства: оборудования, сырья, топлива, увеличение экономичности, надежности и долговечности машин, снижение их веса на единицу мощности.

Индустриальное развитие всех отраслей народного хозяйства в сочетании с широким применением методов научной организации труда, ростом материальной заинтересованности трудящихся будет способствовать повышению производительности труда. А это в свою очередь явится одним из условий, которое обеспечит дальнейшее развитие промышленности и сельского хозяйства.

Более рациональное использование всех средств производства, технический прогресс позволят направить дополнительные ресурсы на развитие отраслей, непосредственно удовлетворяющих потребности населения. В пятилетнем плане предусмотрено развитие новой отрасли производства технически сложных товаров культурного и домашнего обихода. Для нее создается специальная сеть конструкторских бюро, строятся первоклассные предприятия. Чем меньше расход материальных ресурсов на единицу продукции, чем лучше использование оборудования, чем выше темпы развития прогрессивных отраслей производства, тем меньшим без ущерба для темпов развития экономики может быть разрыв между группой «А» (производство средств производства) и группой «Б» (производство предметов потребления).

В годы текущей пятилетки нам предстоит решить огромные задачи народнохозяйственного развития страны. А для этого необходимо, как говорил товарищ А. Н. Косыгин в докладе о Директивах XXIII с'езда КПСС по новому пятилетнему плану, быстрое техническое перевооружение всего народного хозяйства, прогрессивное изменение его структуры, дальнейшее индустриальное развитие всех отраслей производства.

Л. БЛЯХМАН,
кандидат экономических наук.

ОБ'ЕМ ПРОМЫШЛЕННОЙ ПРОДУКЦИИ УВЕЛИЧИТСЯ ПРИМЕРНО

Наши советские темпы

Расчеты показывают: наше промышленное производство в среднем через 7,5 лет удваивается. А для увеличения промышленного производства в два раза потребовалось: США — 30 лет, Франции — 40 лет, Англии — 50 лет.

* * *

За период 1951—1964 годов среднегодовой абсолютный прирост выплавки стали составил у нас 4,1 млн. тонн, а в США—1,9 млн. тонн, добычи нефти — соответственно 13,3 и 8,1 млн. тонн.

* * *

Советский Союз занимает первое место в мире по темпам жилищного строительства. За годы семилетки в СССР построено более 550 млн. квадратных метров жилья. В 1966 году будет построено еще 90 млн. квадратных метров жилищ.

* * *

В 1970 году наша страна произведет 840—850 млрд. киловатт-часов электроэнергии, то есть почти в 2 раза больше, чем все страны Европы в 1958 году.

* * *

К концу семилетки в стране было газифицировано почти 8,5 млн. квартир. В течение пятилетки предусмотрено полностью газифицировать не менее 1.000 городов и населенных пунктов городского типа.

БЛАГО НАРОДА — ПРЕВЫШЕ ВСЕГО

Радостно сознавать, что мне, рядовой труженице Минского камвольного комбината, выпала честь быть делегатом XXIII с'езда родной партии. Нет слов, чтобы выразить те мысли и чувства, с которыми я возвратилась из Москвы. И это потому, что я была живой свидетельницей, как наша партия решает задачи коммунистического строительства. Меня особенно поразила отеческая забота КПСС о дальнейшем повышении материального благосостояния и культурного уровня жизни советского народа.

Характерная особенность нового пятилетнего плана состоит в том, чтобы ускорить развитие отраслей экономики, которые служат удовлетворению непосредственных потребностей людей. Значительно увеличится выпуск тканей, обуви, мебели, товаров домашнего обихода. А по размаху жилищного строительства, как известно, наша страна не имеет себе равных в мире.

Приятно было слушать на с'езде заявление товарища А. Н. Косыгина о том, что намеченная на 1966—1970 годы программа жилищного строительства позволит улучшить жилищные условия и переселить в новые дома примерно 65 миллионов человек по сравнению с пятьюдесятью четырьмя миллионами человек за прошлое пятилетие.

А что значит перевод в текущей пятилетке рабочих и служащих на пятидневную рабочую неделю? Это позволит трудящимся лучше организовать отдых, учебу, повышение квалификации.

Рост народного благосостояния пойдет не только по линии увеличения выпуска товаров и строительства жилья. Не менее важным является то, что в пятилетии повысится заработная плата, и в первую очередь у низкооплачиваемых категорий рабочих и служащих, увеличатся доходы колхозников от общественного хозяйства. Возрастут общественные фонды для покрытия личных потребностей людей, предусматривается дальнейшее улучшение пенсионного обеспечения. Достаточно сказать, что за пятилетие заработная плата рабочих и служащих в среднем повысится не менее чем на 20 процентов, а реальные доходы в расчете на душу населения возрастут примерно в 1,3 раза.

Большое внимание партия уделяет повышению общеобразовательного и культурного уровня советских людей. В связи с этим хотелось бы провести параллель с прошлым и настоящим нашей Белоруссии. В краю, где до революции не было ни одного вуза, теперь работает около 400 тысяч специалистов с высшим и средним образованием. Число научных работников только за последние три года увеличилось на 4 тысячи и составляет сейчас 14 тысяч. В новом пятилетии численность специалистов с высшим и средним образованием в республике, как и в целом по стране, возрастет на 65 процентов.

Какую бы цифру Директив ни взять, каждая показывает заботу партии о советском человеке. Многое будет сделано за пятилетку для дальнейшего под'ема уровня жизни народа. Конечно, хотелось бы большего, говорит партия, но современная международная обстановка, обострившаяся за последнее время в связи с агрессивными действиями империалистов США и их сообщников, требует неослабного внимания к укреплению оборонной мощи нашей страны. Советские люди хорошо это понимают.

Дорогие воины! Крепче держите в руках оружие, будьте в постоянной готовности нанести сокрушительный отпор агрессорам, если они попытаются напасть на нашу любимую Родину. Не забывайте, что ваш ратный труд тоже служит на благо народа. А мы приложим все силы к тому, чтобы претворить в жизнь грандиозные планы партии. У нас для этого есть все условия и возможности.

Минский камвольный комбинат — крупнейший белорусский гигант текстильной индустрии, выпускающий за год 13 миллионов метров добротных тканей. А какие замечательные люди работают на нем — тысячи дружных девчат.

Пришла я на комбинат со школьной скамьи, после десятилетки, и новые подруги очень хорошо меня встретили, проявили обо мне много заботы. В коллективе, который сразу стал родным, я росла и мужала, училась жить и трудиться.

Все наши девчата трудятся сноровисто, с огоньком. У них нет иной заботы, кроме той, чтобы со-

РЕАЛЬНЫЕ ДОХОДЫ НА ДУШУ НАСЕЛЕНИЯ ВОЗРАСТУТ ПРИМЕРНО

ПРОЦЕНТ-БОГАТЫРЬ

Дорогой товарищ! Тебе, агитатору, постоянно приходится иметь дело с цифрами. Без них не обходится ни одна беседа, ни один разговор с воинами. Особенно часто ты встречаешься с процентом. Но всегда ли ты представляешь, что такое один процент? С математической точки зрения ответить на этот вопрос очень просто — это сотая часть данного числа. Но ведь числа бывают разные. И порой трудно представить, что скрывается за этим самым процентом, иначе говоря, придать ему материальное выражение.

Мы поможем тебе в этом. С сегодняшнего дня на страницах нашей газеты будут регулярно публиковаться материалы под рубрикой «Процент-богатырь». Начнем с главного процента — процента,

В ЗАПИСНУЮ КНИЖКУ АГИТАТОРА

Напомним, что за период 1959—1965 годов общий об'ем промышленного производства возрос на 84 процента вместо запланированных 80. Так вот и давайте возьмем эти 4 сверхплановых процента. Они дали дополнительно стране продукции стоимостью 46 миллиардов рублей. Теперь нетрудно определить и весомость одного процента. 46 : 4 = 11,5 миллиарда рублей.

Поистине процент-богатырь! Он поможет нам построить в новом пятилетии десятки заводов, сотни школ и больниц, внесет свой вклад в новый под'ем советской экономики, жизненного уровня советских людей — вдохновен-

СЕЛЬСКОЕ ХОЗЯЙСТВО — НА УРОВЕНЬ ПРОМЫШЛЕННОСТИ

XXIII с'езд партии подчеркнул, что дальнейший под'ем социалистического сельского хозяйства является важнейшей задачей партии и народа. В Резолюции по Отчетному докладу ЦК КПСС гово-

в большой сумме — около 400 миллионов рублей. Кроме этого, большой материальный выигрыш — один миллиард рублей — колхозы вместе с совхозами получили от повышения цен на пшеницу, рожь, крупяные культуры и

Партия и правительство принимают и ряд других мер для того, чтобы последовательно, шаг за шагом подтянуть сельское хозяйство по технической вооруженности и организации производства до уровня промышленности. В част-

Sanitized Copy Approved for Release 2011/04/05 : CIA-RDP82-00038R001800270001-4

...мы уверены, они будут превосходить силы любой другой стран в 70-е годы».

Макнамара не скрывал, что это его заявление вызвано тем, что подкомиссия комиссии палаты представителей по делам вооруженных сил опубликовала доклад, в котором резко критикует его за решение уделять основное внимание развитию ракетных сил в ущерб стратегической авиации.

Министр обороны об'явил на пресс-конференции о планах постепенного сокращения числа американских стратегических бомбардировщиков и увеличения числа межконтинентальных баллистических ракет.

Макнамара сообщил также, что Пентагон ведет предварительные исследования по созданию «сверхсовременного» пилотируемого стратегического бомбардировщика.

В. ВАШЕДЧЕНКО,
корр. ТАСС.

Американские самолеты систематически вторгаются в воздушное пространство Демократической Республики Вьетнам, подвергают обстрелам и бомбардировкам населенные пункты и промышленные об'екты. Зенитчики ДРВ уже сбили свыше 900 стервятников.

НА СНИМКЕ: расчет зенитного орудия в провинции Сонла. Он участвовал в отражении 42 воздушных атак, в которых противник потерял 16 самолетов.

Фото *ВИА — ТАСС.*

СОВЕЩАНИЕ МИНИСТРОВ ОБОРОНЫ НАТО

ЛОНДОН, 26 апреля. (ТАСС). С 28 по 30 апреля в Лондоне будут проходить переговоры министров обороны стран—участниц НАТО, пишет сегодня «Морнинг стар».

На этом совещании представители США, Англии, ФРГ, Италии и Турции обсудят вопросы, связанные с участием ФРГ в контроле над ядерным оружием и намерением Франции выйти из военного блока НАТО.

...ворили комсомольцы, обсуждая доклад своего секретаря? Зато для нового бюро — это хороший урок. Значит, корреспонденция о собрании — на пользу дела. Так рассудил Алексей Карпенко, отправляя письмо в редакцию.

А обернулось все вон как...

— Почему не согласовали статью со мной?

Что мог ответить на это Алексей? Такой «дипломатический» вопрос ему задавали впервые. Все в части читали до этого его статьи и заметки. И все были довольны. Даже руку не раз пожимали. Молодец, дескать, так держать. Короче, доверяли. Но вот первая его корреспонденция, в которой сказано о недостатках, и принята она в штыки. Косые взгляды. Даже угроза: «Отучу писать...»

И рядовой Карпенко пошел в партком. Холодный январский ветер бросал в разгоряченное лицо хлопья снега, забивал дыхание. Но Алексей не чувствовал ненастья. Он весь был поглощен своими...

...свой участок. Кукуруза, помнится, вымахала на славу. Початки — тяжеловесные, золотом отливают на солнце. Ребята соревновались в работе.

А последний день уборки? Разве забудешь такое! Зазвенела, полилась над полем песня. По-настоящему ощутил тогда Алексей радость вдохновенного труда.

В село ребята возвратились совсем поздно. Но спать Алексею в тот вечер не хотелось. Он пристроился на уголке стола, достал чистую тетрадь, старательно вывел в верхнем углу листа: «В редакцию «Маяк Полесья» и начал писать. Это были впечатления о прошедшем дне, рассказ о делах ученической производственной бригады.

Через несколько дней в село Двор-Савичи приехал сотрудник районной газеты. Разыскал Алексея. Познакомился. Потом проверял факты по его письму. Перед от'ездом сказал:

— Молодец! Материал дадим. Только подрежем. Больно размахнулся ты. А хватка у тебя, парень, видная сноровка. Любил он быть в самой гуще совхозной жизни, в ее бурливой стремнине. В работе на опытных равнялся, старался ни в чем не отстать от них. Труд помогал ему ближе узнавать людей, проникать в их характеры и думы.

А поздними вечерами, когда село окутывалось темнотой, Алексей садился, чтобы написать новую корреспонденцию в «Маяк Полесья».

Потом началась служба. Несладко было в первые дни. Все ново. И намного сложнее, чем там, в совхозе. А как увидел локатор, что предстояло освоить, — остолбенел. Вот это техника! Это, брат, не комбайн. Нужны были большие знания, натренированность. Алексей брал упорством. Дни были загружены до отказа.

За перо долгое время не брался. Решил так: «Пока не стану прочно на ноги, не освою военную специальность, писать не буду». Лишь когда получил знак специалиста второго класса, осмелился послать в Групповую газету свою первую солдатскую заметку. Но ее не напечатали: материал запоздал. Не увидели свет и последующие несколько корреспонденций Алексея: солдатские раздумья о долге воина-коммуниста, о партийной принципиальности. Писалось необыкновенно легко. Легко потому, что партийный с'езд словно бы расширил горизонты всей нашей жизни, открыл новые светлые дали. Многое для Алексея стало доступнее, проще, яснее. Строчки ровными рядами ложились на лист. И вот поставлена подпись: «Рядовой А. Карпенко».

За любимой работой незаметно пролетело время. Алексей распахнул окно. Прохладный воздух дохнул весенним ароматом. Небо было чистым. На его темной синеве ярко искрились звезды, и, как всегда, в самом верху купола неподвижно висел ковш Большой Медведицы. Любит Алексей вечерами смотреть на этот далекий, непотухающий ориентир Земли. А сейчас солдат подумал: «Для меня, корреспондента, — вот так же, как это созвездие, — постоянный, никогда не гаснущий ориентир — правда жизни, слово партии».

А. БОЛТЕНКОВ.

НА СНИМКЕ: рядовой А. КАРПЕНКО.

Фото *Н. СИМОНОВА.*

ПЕРО БУДЕТ ОСТРЕЕ

В нашем подразделении состоялся смотр стенных газет и боевых листков. Активисты солдатской печати ознакомились с газетами других подразделений, обменялись опытом их оформления.

Затем офицер Салов рассказал о том, какую большую роль играла стенная печать в годы Великой Отечественной войны. Боевые листки о героических поступках воинов переходили из рук в руки, из окопа в окоп. Они вдохновляли бойцов на борьбу с фашистами.

Коммунист Решетов в своем выступлении призвал активистов улучшить выпуск стенных газет, делать их злободневными, целеустремленными и оперативными, ярче рассказывать о жизни и боевой учебе воинов, не давать пощады нарушителям дисциплины.

На смотре призовые места заняли газеты «Зенитчик» и «Гвардеец».

Гвардии рядовой
Д. ЕРШОВ.

«ЖУРНАЛИСТЫ НА ВОЙНЕ»

Так называется книга, выпущенная недавно в свет Военным издательством Министерства обороны. Это рассказ о тех, кто в суровые дни Великой Отечественной войны штыком и пером разил ненавистного врага.

Газетное слово удесятеряло силы воинов в бою. Писатели и журналисты несли бойцам и партизанам, рабочим и колхозникам правду о войне, о бессмертных подвигах Николая Гастелло и Виктора Талалихина, Александра Матросова и Зои Космодемьянской, Алексея Маресьева и Константина Заслонова, тысяч других славных сыновей и дочерей нашей великой Родины.

С волнением перелистываешь эту книгу. Каждая страница и фотография ее — подлинная военная реликвия. Авторы приводят примеры того, как журналисты, выполняя задания редакции, попадали в обстановку, требовавшую сменить перо на автомат, идти в бой, а порой и возглавить его, вести солдат в атаку.

С большим интересом читаются очерки о фронтовых газетчиках и писателях—Героях Советского Союза, не доживших до Дня Победы: Хусене Андрухаеве, Иване Звереве, Романе Иванове, Мусе Джалиле, Петре Назаренко и других.

Своими воспоминаниями о боевых товарищах по перу делится писатель Б. Полевой. Поэт А. Сурков рассказывает, как родилась популярная песня «Бьется в тесной печурке огонь».

Книга «Журналисты на войне» — хороший подарок работникам печати, военкорам.

Е. ИВАНОВ.

СПОРТ

Сезон начинается с рекордов

Сильнейшие стрелки Группы, участвовавшие в весенних Всеармейских соревнованиях по пулевой стрельбе в г. Львове, о чем мы уже сообщали, показали высокие результаты. В числе призеров были старшина сверхсрочной службы Е. Пысин, сержант Ю. Кондаков, рядовой Ю. Логунов и другие.

А на днях в г. Лейпциге проводилось открытое первенство Германской Демократической Республики по пулевой и стендовой стрельбе. В них приняла участие и наша команда. Она добилась хороших успехов. Так, в упражнении МВ-6 — стрельба из малокалиберной винтовки на 50 метров из трех положений — команда в составе мастеров спорта СССР рядовых А. Булгакова, В. Квасюка, сержанта М. Гавриленко и автора этих строк установила новый рекорд ГСВГ. Он по сумме превышает рекорд Вооруженных Сил СССР на 9 очков. В этом же упражнении в стрельбе с колена командный рекорд ГСВГ превышен на 25 очков и установлен новый командный рекорд в стрельбе стоя. Он равен теперь 1 456 очкам.

В упражнении ПВ-6 — стрельба из боевой произвольной винтовки на 300 метров — наша команда улучшила рекорд Группы по сумме трех положений на 19 очков, а в стрельбе лежа — на 9 очков.

Успешно выступили наши стрелки и в индивидуальном зачете. Первым в упражнении РП-5 — 30 выстрелов по кругу и 30 по силуэту — был мастер спорта рядовой В. Александров. Его результат — 582 очка.

Обладателем двух первых мест в стрельбе из боевой произвольной винтовки на 300 метров стал младший сержант сверхсрочной службы А. Махмутов. Он выбил в сумме 1.139 очков, а из положения стоя — 372 очка. Третье место в упражнении ПВ-6 занял мастер спорта сержант сверхсрочной службы М. Гавриленко. Он же был награжден за второй результат в стрельбе с колена в упражнении МВ-6.

Впервые выполнили нормативы кандидатов в мастера спорта СССР наши молодые спортсмены рядовые Р. Папелишвили, В. Гончаров, Н. Куранов, В. Новоселов, А. Резниченко.

В общей сложности стрелки Группы получили 49 дипломов ГДР и ценных подарков. Для нашей команды эти соревнования были серьезной проверкой готовности к первенству Вооруженных Сил СССР.

Старшина В. ЛУКЬЯНЧУК,
почетный мастер спорта.

МИРОЛЮБИЕ НАРУШЕНО

МОСКВА, 26 апреля. (ТАСС). После затянувшейся серии ничьих чемпион мира по шахматам Тигран Петросян завоевал первое целое очко в матче с претендентом на шахматную корону. Сегодня, при доигрывании Борис Спасский, сделав два хода, признал себя побежденным в отложенной накануне седьмой партии поединка. Счет стал 4 : 3 в пользу Петросяна.

ВТОРОЕ ПРИЗВАНИЕ

Почти два года назад комсомолец Сергей Приступко опубликовал в газете свою первую корреспонденцию. В ней он подверг критике рядового Верещагина за равнодушное отношение к службе. Материал был обсужден на собрании взвода. Солдат признал свои ошибки, исправился, а со временем даже вышел в число лучших воинов.

С того дня Сергей Приступко не оставляет пера. Он понял, как почетна, ответственна и нужна его военкоровская работа. Заметки, корреспонденции, очерки С. Приступко появляются и на страницах Групповой газеты.

Военкор должен иметь моральное право выступать в печати, быть во всех отношениях образцом. Это хорошо понимает С. Приступко. Он взял высокие социалистические обязательства: стать отличником, классным специалистом, спортсменом-разрядником. Воин сравнительно быстро освоил сложную боевую технику, научился в сжатые сроки выполнять нормативы. Только вот по физической подготовке отставал.

«Ну какой я военкор, если сам отстаю?» — переживал солдат и настойчиво тренировался. Твердая воля, настойчивость победили. К концу года Сергей выполнил принятые обязательства.

Росло и военкоровское мастерство солдата. Правда, не всегда удавалось выбрать тему. На помощь приходили опытные военкоры. Они раз'ясняли молодому автору, что тема должна быть всегда политически значимой, отражать задачи дня.

Однажды в газете «Советская Армия» появилась критическая заметка С. Приступко «Только на бумаге». Автор писал о том, что спорту в части не уделяют должного внимания, секции не работают.

После выступления газеты на комсомольском собрании было решено немедленно восстановить работу секций. Пример в этом показал сам Приступко. Он возглавил команду волейболистов, помогал спорторганизатору заполнять протоколы соревнований, правильно вести учет. В результате спортивно-массовая работа в части значительно оживилась, выросли ряды разрядников.

На втором году службы Сергею присвоили звание «ефрейтор». Он в совершенстве освоил несколько смежных специальностей.

Как-то подошел к Приступко офицер В. Васильев:

— Напишите о рядовом Петре Попове. Служит добросовестно. Успехи имеет завидные. Вот и на кроссе стал победителем...

И скоро в газете появилась заметка о передовом воине. Небольшая по размеру. Но какую радость принесла она солдату! Вечером, в личное время, Сергей случайно заметил в руках Попова вырезку из газеты. «Видимо, хочет порадовать родителей», — догадался он.

Другой пример. Подразделение выехало в поле. Чтобы упредить «противника», нужно было совершить продолжительный марш-бросок. Погода не радовала: моросил мелкий дождь. Некоторые солдаты начали отставать. Устал и Сергей, но воин хорошо понимал, что в эти трудные минуты на него смотрят товарищи. Напрягая все силы, он бежал в числе первых. Его пример вдохновляюще подействовал на солдат. Подразделение успешно справилось с задачей и заслужило благодарность командира.

В часы досуга, в воскресные дни военкора часто можно встретить в библиотеке. Заведующая очень тепло отзывается о своем активисте:

— Помогает мне в работе, — говорит она. — Вот недавно по его инициативе в подразделении провели диспут по книге Э. Казакевича «Синяя тетрадь»...

Сергей Приступко постоянно учится военкоровскому мастерству. Много читает. Наиболее интересные корреспонденции, статьи, публикуемые в газетах, тщательно анализирует. Удачные сравнения, крылатые выражения выписывает в блокнот.

...Мы сидим за столом и беседуем с Сергеем о благородном труде военкора. На плечах нештатного корреспондента — погоны младшего сержанта. На груди — четыре знака воинской славы. Теперь он — старослужащий, командир расчета, комсомольский активист подразделения. Недавно возвратился из краткосрочного отпуска. Он рассказал сослуживцам о том, с каким воодушевлением восприняли трудящиеся Директивы XXIII с'езда партии по новому пятилетнему плану. Только о себе, о делах расчета умалчивает. Но я-то знаю, что военкор на высоте. Его расчет в числе маяков. Подчиненные младшего сержанта — рядовые Николай Слесарев, Алексей Коваленко и другие — под стать командиру, овладели смежными специальностями.

— Какая у вас заветная мечта? — спрашиваю я Сергея.

— Стать коммунистом... А затем сдать экзамены в университет, на факультет журналистики.

Добрые намерения, похвальная мечта. Что ж, Сергей, желаем тебе успеха!

Гвардии
старший лейтенант
А. КУДРЯВЦЕВ.

Радио говорит «Волга»

ПРОГРАММА ПЕРЕДАЧ

Среда, 27 апреля

✻ 18.15 — Обзор газеты «Советская Армия» ✻ 18.20 — «Решения с'езда — до каждого воина». Беседа начальника отдела пропаганды и агитации — заместителя начальника Политуправления ГСВГ А. С. Клюева ✻ 18.35 — Концерт по заявкам любителей классической музыки ✻ 19.05 — В блокнот агитатору ✻ 19.10 — Передача «Лауреат Ленинской премии А. Пластов» ✻ 19.40 — «Вести из Н-ского гарнизона».

Редактор Н. В. БУЛАТОВ.

Г-845297. Адрес редакции: полевая почта 48251-А Зак. № 345.

Sanitized Copy Approved for Release 2011/04/05 : CIA-RDP82-00038R001800270001-4

Sanitized Copy Approved for Release 2011/04/05 : CIA-RDP82-00038R001800270001-4

10 ЛЕТ КУЛЬТУРНОГО СОГЛАШЕНИЯ МЕЖДУ СССР И ГДР

БЕРЛИН, 26 апреля. (ТАСС). Десятилетию соглашения о культурном и научном сотрудничестве между СССР и ГДР посвящена опубликованная сегодня в «Нойес Дойчланд» статья заместителя министра иностранных дел ГДР Г. Херцфельдта. Подписанное 26 апреля 1956 года соглашение, пишет он, явилось новым этапом в развитии отношений между нашими странами в этой области. Автор статьи отмечает, что сотрудничество в области науки и культуры между двумя странами развивалось быстрыми темпами. Осуществляются широкие контакты между научными учреждениями, союзами писателей, композиторов и художников, университетами и другими высшими учебными заведениями, театрами и киностудиями.

Г. Херцфельдт подчеркивает, что успешное развитие научных и культурных связей способствует углублению дружественных отношений между советским и немецким народами.

ПОСТАНОВЛЕНИЕ ЮЖНОВЬЕТНАМСКОЙ ХУНТЫ

ЛОНДОН. 26 апреля. (ТАСС). Южновьетнамская военная хунта официально приняла постановление, которое предусматривает смертную казнь для солдат правительственных войск, переходящих на сторону южновьетнамских патриотов.

Как сообщает корреспондент агентства Рейтер из Сайгона, об этом постановлении было об'явлено сегодня. Корреспондент, ссылаясь на информированные источники, сообщает, что в этом году из южновьетнамских правительственных войск дезертировало 113 тысяч человек. Это почти в два раза больше, чем в прошлом году.

Газете „Нойес Дойчланд"—20 лет

БЕРЛИН, 26 апреля. (ТАСС). Сегодня исполнилось 20 лет боевому органу Социалистической единой партии Германии — газете «Нойес Дойчланд». В опубликованном в печати приветствии Центрального Комитета СЕПГ, подписанном первым секретарем ЦК СЕПГ В. Ульбрихтом, подчеркиваются большая роль и заслуги газеты как коллективного агитатора, пропагандиста и организатора в осуществлении программы развернутого строительства социализма, в борьбе за укрепление мира и мирное решение германской проблемы.

Сегодня в Берлине состоялось торжественное заседание, посвященное юбилею газеты, на котором с докладом выступил член Политбюро ЦК, секретарь ЦК СЕПГ А. Норден.

На торжества прибыли представители печати братских стран, среди которых—заместитель главного редактора «Правды» Н. Н. Иноземцев и заместитель главного редактора «Известий» Ю. К. Филонович.

СО ВСЕХ КОНТИНЕНТОВ — МЕЖДУНАРОДНАЯ ЖИЗНЬ

Движение за возвращение Окинавы Японии

ТОКИО, 26 апреля. (ТАСС). Город Кагосима (о. Кюсю) проводил сегодня в путь более 100 участников марша за возвращение Окинавы Японии.

Этот марш организован социалистической партией и генеральным советом профсоюзов. Его участники прошли через всю страну и теперь пароходом направились на остров Йорон. 28 апреля — в «день Окинавы» — они на 20 судах выйдут в море и вместе с окинавцами на 27-й параллели, отделяющей эти оккупированные Соединенными Штатами острова от Японии, проведут митинг за их воссоединение с родиной.

Подобные митинги проводятся в этот день ежегодно. Представители многих массовых и демократических организаций страны требуют не только вернуть Окинаву Японии, но и вывести оттуда все американские войска и ликвидировать военные базы, которые в настоящее время широко используются Соединенными Штатами в их агрессивных действиях во Вьетнаме. Резолюцию с этим требованием уже несколько раз принимало законодательное собрание Окинавы.

ПРЕСС-КОНФЕРЕНЦИЯ МАКНАМАРЫ

ВАШИНГТОН, 26 апреля. Министр обороны США Р. Макнамара заявил вчера на пресс-конференции, что межконтинентальные баллистические ракеты «составляют основу военной мощи Соединенных Штатов». Стратегические бомбардировщики, по его словам, должны играть вспомогательную роль. По этому вопросу, утверждал министр, в Пентагоне существует полное согласие.

Руководитель американского военного ведомства вновь превозносил «военную мощь» США. В начале 70-х годов, заявил он, Соединенные Штаты будут обладать «огромными военными силами, превосходящими силы любой другой страны в настоящее время, и мы уверены, они будут превосходить силы любой другой страны в 70-е годы».

Макнамара не скрывал, что это его заявление вызвано тем, что подкомиссия комиссии палаты представителей по делам вооруженных сил опубликовала доклад, в котором резко критикует его за решение уделять основное внимание развитию ракетных сил в ущерб стратегической авиации.

Министр обороны об'явил на пресс-конференции о планах постепенного сокращения числа американских стратегических бомбардировщиков и увеличения числа межконтинентальных баллистических ракет.

Макнамара сообщил также, что Пентагон ведет предварительные исследования по созданию «сверхсовременного» пилотируемого стратегического бомбардировщика.

В. ВАШЕДЧЕНКО,
корр. ТАСС.

Американские самолеты систематически вторгаются в воздушное ...

СОВЕЩАНИЕ МИНИСТРОВ ОБОРОНЫ НАТО

ЛОНДОН, 26 апреля. (ТАСС). С 28 по 30 апреля в Лондоне будут проходить переговоры министров обороны стран—участниц НАТО, пишет сегодня «Морнинг стар».

На этом со...

Уголок ВОЕНКОРА

БОЛЬШАЯ МЕДВЕДИЦА

ОЧЕРК

Они стояли друг против друга, скрестив взгляды. Два коммуниста. Один — с солидным партийным стажем, старший по должности, званию и возрасту. И это в какой-то мере укрепляло его позицию. Но он был явно неправ. А хотел доказать обратное, заставить партнера «сдаться». Не интересы дела, ради которого трудились оба воина-коммуниста, руководили им сейчас, а мелкое самолюбие, боязнь подорвать свой авторитет.

Оппонентом был солдат. Рядовой Алексей Карпенко. Его военная биография насчитывала всего два года срочной службы. И в партии он состоял пока что кандидатом. Однако на его стороне были другие, более весомые преимущества — правда. Он стоял, соблюдая устав, по стойке «смирно». Голубые глаза его смотрели на старшего товарища открыто. На лице не было ни тени тревоги. И эта уверенность, спокойствие вывели собеседника из равновесия.

— Я вас отучу писать! Раз и навсегда. Подумаешь! ...Корреспондент.

Алексей ожидал, что угодно. Но только не это. Слова прозвучали пощечиной. Горькая, незаслуженная обида комком застряла в горле.

Рядовой Карпенко держал сейчас ответ не за упущения по службе и не за нарушение дисциплины. Их у него не было и нет. Он служит безупречно. Молодой коммунист отстаивал свое право писать в газету, критиковать, если этого требовала жизнь, недостатки.

А «сыр-бор» разгорелся из-за статьи «Старая слава новую любит». Собственно, это была даже не статья, а обычный отчет с комсомольского собрания. И разве можно наложить запрет на то, о чем откровенно, во весь голос говорили комсомольцы, обсуждая доклад своего секретаря? Зато для нового бюро — это хороший урок. Значит, корреспонденция о собрании — на пользу дела. Так рассудил Алексей Карпенко, отправляя письмо в редакцию.

А обернулось все вон как...

— Почему не согласовали статью со мной?

Что мог ответить на это Алексей? Такой «дипломатический» вопрос ему задавали впервые. Все в части читали до этого его статьи и заметки. И все были довольны. Даже руку не раз пожимали. Молодец, дескать, так держать. Короче, доверяли. Но вот первая его корреспонденция, в которой сказано о недостатках, и принята она в штыки. Косые взгляды. Даже угроза: «Отучу писать...»

И рядовой Карпенко пошел в партком. Холодный январский ветер бросал в разгоряченное лицо хлопья снега, забивал дыхание. Но Алексей не чувствовал ненастья. Он весь был поглощен своими мыслями. В эти короткие минуты пути солдат о многом передумал. Во всей своей сложности увидел он сейчас дело, которое в свое время взял на себя добровольно, по зову сердца, — быть корреспондентом, писать о жизни, о людях, с которыми шел рука об руку по одному пути. Раньше солдат и не представлял себе, что выполнение этой общественной обязанности может доставить немалые неприятности, может кинуть, как сегодня, в водоворот, из которого, если не хватит духу и твердости, не так просто выбраться.

«А если оставить все это, положить крест? Ни к кому не ходить, не трепать нервы, а?» И уже другой, решительный голос сказал: «Нет, ты будешь писать. Надо только уметь до конца отстаивать каждую выношенную тобой строку правды, каждое слово, подсказанное голосом совести».

Алексей вслух, от души рассмеялся: вспомнил вдруг о своей первой заметке в газету. Романтика! Все было тогда, несколько лет назад, как-то безоблачно и легко. Представилось в мыслях родное Полесье в ту памятную осень. Тронутые багрянцем сады. И поля, раздольные белорусские поля. Трудился тогда на уборке вместе со своими одноклассниками и Алексей. Была у них своя бригада, свой участок. Кукуруза, помнится, вымахала на славу. Початки — тяжеловесные, золотом отливают на солнце. Ребята соревновались в работе.

А последний день уборки? Разве забудешь такое! Зазвенела, полилась над полем песня. По-настоящему ощутил тогда Алексей радость вдохновенного труда.

В село ребята возвратились совсем поздно. Но спать Алексею в тот вечер не хотелось. Он пристроился на уголке стола, достал чистую тетрадь, старательно вывел в верхнем углу листа: «В редакцию «Маяк Полесья» и начал писать. Это были впечатления о прошедшем дне, рассказ о делах ученической производственной бригады.

Через несколько дней в село Двор-Савичи приехал сотрудник районной газеты. Разыскал Алексея. Познакомился. Потом проверял факты по его письму. Перед от'ездом сказал:

— Молодец! Материал дадим. Только подрежем. Больно размахнулся ты. А хватка у тебя, парень, есть. Пиши. Будешь в нашем активе.

Так Алексей стал селькором. Его первую заметку в торжественной обстановке зачитал классный руководитель. Ребята были на седьмом небе...

Рядовой Карпенко прибавил шагу. Морозный ветер гудел в проводах. И этот звук напомнил Алексею гул комбайнов на полях родного совхоза. Там после окончания школы началась трудовая биография Алексея. Он не гнушался никакой работы: возил торф, убирал сено, доставлял зерно от комбайнов. Шел туда, где нужны были сильные руки и завидная сноровка. Любил он быть в самой гуще совхозной жизни, в ее бурливой стремнине. В работе на опытных равнялся, старался ни в чем не отстать от них. Труд помогал ему ближе узнавать людей, проникать в их характеры и думы.

А поздними вечерами, когда село окутывалось темнотой, Алексей садился, чтобы написать новую корреспонденцию в «Маяк Полесья».

Потом началась служба. Несладко было в первые дни. Все ново. И намного сложнее, чем там, в совхозе. А как увидел локатор, что предстояло освоить, — остолбенел. Вот это техника! Это, брат, не комбайн. Нужны были большие знания, натренированность. Алексей брал упорством. Дни были загружены до отказа.

За перо долгое время не брался. Решил так: «Пока не стану прочно на ноги, не освою военную специальность, писать не буду». Лишь когда получил знак специалиста второго класса, осмелился послать в Групповую газету свою первую солдатскую заметку. Но ее не напечатали: материал запоздал. Не увидели свет и последующие несколько корреспонденций Алексея — то фактов недоставало, то тема была не столь уж интересной. После этих ответов Алексей приуныл.

— А ты что ж думал, мил человек, — сказал ему как-то Владимир Андрющенко, более опытный военкор, — так быстро все пойдет? Учти: сколько писем-то им идет. Выбрать есть что. Ты лучше вот с чего начни, — и Андрющенко протянул Алексею солдатскую многотиражную газету.

Совет товарища помог. На страницах этой газеты были опубликованы первые заметки Алексея, а со временем даже очерки и рассказы. Военкор глубже окунулся в солдатскую жизнь, стал более наблюдательным. И темы — волнующие, острые — рождались все чаще.

Примерно через полгода Алексей напечатался и в Групповой газете. Медленно, но уверенно приходило к нему умение выделять из множества событий армейской действительности самые важные, самые весомые. И это помогало Алексею поднимать на страницах газеты многие интересные вопросы.

Корреспондентская работа стала призванием солдата. Но она никогда не доминировала у Алексея над службой. Свой воинский долг он выполнял так, как требовала Родина.

Алексей видел: сослуживцы читают его материалы. Нередко даже обсуждают коллективом и тогда зовут на помощь его самого. А разве может быть более высокая награда для военкора, чем признание читателя?

И вдруг сегодня—этот, до боли обидный случай.

Несколько секунд стоял Алексей у двери парткома, не решаясь войти: «Поймут ли? Поддержат ли? Но ведь я прав! Значит, должны поддержать». И он открыл дверь.

Из парткома военкор уходил окрыленный. Все было поставлено на свои места. Секретарь так и сказал:

— Пишите, товарищ Карпенко, и впредь. Солдатская заметка — это большая сила. А в обиду мы вас никогда не дадим.

...Прошли месяцы. В один из вечеров, в дни работы XXIII с'езда партии Алексей уединился, чтобы завершить работу над большой корреспонденцией. Это были солдатские раздумья о долге воина-коммуниста, о партийной принципиальности. Писалось необыкновенно легко. Легко потому, что партийный с'езд словно бы расширил горизонты всей нашей жизни, открыл новые светлые дали. Многое для Алексея стало доступнее, проще, яснее. Строчки ровными рядами ложились на лист. И вот поставлена подпись: «Рядовой А. Карпенко».

За любимой работой незаметно пролетело время. Алексей распахнул окно. Прохладный воздух дохнул весенним ароматом. Небо было чистым. На его темной синеве ярко искрились звезды, и, как всегда, в самом верху купола неподвижно висел ковш Большой Медведицы. Любит Алексей вечерами смотреть на этот далекий, непотухающий ориентир Земли. А сейчас солдат подумал: «Для меня, корреспондента, — вот так же, как это созвездие, — постоянный, никогда не гаснущий ориентир — правда жизни, слово партии».

А. БОЛТЕНКОВ.

НА СНИМКЕ: рядовой А. КАРПЕНКО.

Фото *Н. СИМОНОВА.*

ПЕРО БУДЕТ ОСТРЕЕ

В нашем подразделении состоялся смотр стенных газет и боевых листков. Активисты солдатской печати ознакомились с га... в годы Великой Отечественной войны. Боевые листки о героических поступках воинов переходили из рук в руки, из окопа ... вдохнов... злободневными, целеустремленными и оперативными, ярче рассказывать о жизни и боевой учебе воинов, не давать пощады нарушителям дисциплины.

«ЖУРНАЛИСТЫ НА ВОЙНЕ»

Так называется книга, выпущенная недавно в свет Военным издательством Министерства обороны. Это рассказ о тех, кто в суро... нам, рабочим и колхозникам правду о войне, о бессмертных подвигах Николая Гастелло и Виктора Талалихина, Александра Матросова и Зои Космодемьянской, Алек...

Sanitized Copy Approved for Release 2011/04/05 : CIA-RDP82-00038R001800270001-4

Sanitized Copy Approved for Release 2011/04/05 : CIA-RDP82-00038R001800270001-4

ОРГАНИЗАЦИОННАЯ ПОДГОТОВКА К ВЫБОРАМ

Все шире развертывается в нашей стране подготовка к выборам в Верховный Совет СССР. Вдохновленные решениями XXIII с'езда КПСС, советские люди направляют свои усилия на претворение в жизнь величественных планов коммунистического строительства. Вместе с советским народом готовятся к выборам и воины ГСВГ.

Тесно сплоченные вокруг Коммунистической партии и ее ленинского Центрального Комитета, солдаты, сержанты и офицеры Группы делают все, чтобы изо дня в день поднималось боевое мастерство каждого воина, еще выше была боевая готовность частей и подразделений. Этой цели подчинена и вся массово-политическая работа. Командиры и политработники, партийные и комсомольские организации, проводя агитацию и пропаганду, в ее основу кладут глубокое раз'яснение решений XXIII с'езда КПСС, великих преимуществ социалистической демократии перед буржуазной, пропаганду успехов советского народа в коммунистическом строительстве и тем самым мобилизуют личный состав на достижение новых успехов в боевой и политической подготовке.

Наряду с развертыванием агитационно-пропагандистской работы, необходимо уделить большое внимание и организационной подготовке к выборам. В соответствии с Положением о выборах в Верховный Совет СССР в частях и подразделениях Группы закончено образование участковых избирательных комиссий. В их состав выдвинуты отличники учебы, авторитетные воины, рабочие и служащие Советской Армии.

Теперь необходимо тщательно проинструктировать председателей и секретарей комиссий, научить их планировать и целеустремленно строить свою работу. Целесообразно с членами комиссий провести практические занятия по заполнению избирательной документации.

В успешном проведении выборов важную роль играют правильно составленные списки избирателей. Они являются документом, на основании которого в день голосования избиратели получают бюллетени. Поэтому необходимо их составить своевременно и точно, учесть лиц, находящихся в командировках, в отрыве от части, чтобы никто не был пропущен, и каждый избиратель мог полностью использовать права, предоставленные ему Конституцией. А это зависит главным образом от командиров подразделений, начальников учреждений и работников штабов, ведающих учетом личного состава.

Помня о том, что работа по составлению списков избирателей трудоемкая, в части, где политработником В. Смирнов, к ней приступили заблаговременно. Здесь тщательно сверили записи в служебных книжках со списками личного состава. Кроме того, уже сейчас выявили, кто будет накануне выборов в отпусках, сколько потребуется выдать Удостоверений на право голосования.

Вслед за составлением списков надо позаботиться, чтобы воины, рабочие и служащие, члены семей военнослужащих ознакомились со списками и лично удостоверились в правильности записей всех данных. Для этого рекомендуется списки военнослужащих вывешивать в казармах, а остальных избирателей — на избирательных участках.

Без промедления следует определить места, где будет проходить голосование. Например, в части, где служит офицер К. Кочнев, под избирательный участок выделено благоустроенное помещение. Там для избирателей будут созданы максимальные удобства. Оборудование помещения уже началось.

Сейчас же надо разработать детальную схему телефонной и иной связи избирательных участков с соответствующими политорганами. Это дело работников штабов. Так же своевременно надо позаботиться о приобретении необходимого количества канцелярских принадлежностей.

Важнейшая задача участковых комиссий после получения избирательной документации — обеспечить полную ее сохранность.

Избирательная кампания вступила в новый этап. В стране началось выдвижение кандидатов в депутаты Верховного Совета СССР. Политорганы должны хорошо подготовить и организованно провести собрания личного состава по поддержанию выдвинутых кандидатов. А после проведения предвыборных окружных совещаний — развернуть работу доверенных лиц по агитации за кандидатов в депутаты.

Известно, что в день выборов определенные группы воинов будут находиться в отрыве от своих подразделений. Надо спланировать время и определить место, где будут они голосовать. Словом, нужно предусмотреть буквально все, от чего зависит организованность проведения выборов.

Командиры, политорганы, партийные организации уже имеют опыт агитационно-пропагандистской и организаторской работы в предыдущих избирательных кампаниях. Его теперь нужно широко использовать. Высокая оперативность, четкость и организованность — вот требования, которые пред'являются к политической работе в период избирательной кампании.

Подготовка к выборам должна быть использована на дальнейшее повышение активности личного состава, чтобы каждое подразделение День выборов в Верховный Совет СССР встретило увеличением числа отличников, классных специалистов, воинов, освоивших смежные специальности, укреплением воинской дисциплины и повышением боевой готовности.

ПЕРВОМАЮ — ДОСТОЙНУЮ ВСТРЕЧУ!

Молодые солдаты служат отлично

Вспоминается осень прошлого года. В часть прибыло молодое пополнение — посланцы Урала. Наши воины встречали их торжественно. На митинге выступали мастера боевых специальностей, отличники учебы. Попросили слова и новички. Они рассказали о трудовых успехах уральцев. Здесь же, на митинге, вручили воинам шкатулку с землей Урала, передали наказ уральцев-фронтовиков беречь и умножать боевую славу. Теперь славу героев-фронтовиков пришли продолжать их сыны и внуки. И они умножают ее с честью.

Вот один из этих воинов — Виктор Федосеев. Специальность механика-электрика пришлась ему по душе. Виктор и до службы в армии работал слесарем-электриком в бригаде коммунистического труда. Но армейские условия особые. В этом убедился и сам Федосеев.

Много пришлось ему потрудиться, чтобы досконально изучить военную технику. Командиры вселяли солдату уверенность в своих силах, подсказывали, настойчиво учили мастерству.

На первых учениях Федосеев действовал неплохо. Но его не покидало чувство неудовлетворенности. Каждый день солдат шлифовал свои действия, повышал знания и добился нового успеха. Недавно Виктор выдержал экзамен на повышение классности.

А впереди — новые высоты. К ним уверенно идет Виктор Федосеев и его земляки — посланцы индустриального Урала.

Сержант сверхсрочной службы Д. МАСЛАК.

ПРИМЕР ОФИЦЕРА

Хорошо запомнился мне тот день, когда заместитель командира эскадрильи по инженерно-авиационной службе представил воинам группы радиотехнического оборудования офицера Федорова. В подразделение техник-лейтенант прибыл из училища. С первых дней службы перед молодым офицером инженер поставил задачу как можно быстрее изучить материальную часть. Снова пришлось засесть за книги. Самостоятельную учебу коммунист Федоров совмещал с практической работой на боевой технике. Это позволяло молодому офицеру быстрее осваивать сложную радиоаппаратуру, перенимать опыт первоклассных специалистов.

Постоянная забота о повышении своих знаний окупилась сторицею. Офицер успешно выдержал экзамен на военного техника третьего класса. Однако тов. Федоров не остановился на достигнутом. Он продолжал упорно учиться. Сейчас на тужурке офицера-коммуниста красуется знак классного специалиста с цифрой 2. Вырос Виктор Федоров и в воинском звании. На его погонах добавилось еще по одной звездочке.

За три года службы старший техник-лейтенант Федоров обеспечил не одну сотню самолето-вылетов. И я не помню случая, чтобы подготовленное им радиооборудование отказывало в воздухе. Офицер идет в первых рядах соревнующихся.

Капитан В. СИРОТЮК.

ПО ТРУДНОМУ МАРШРУТУ

На учение мы выехали по тревоге. Двигались по дорогам и бездорожью. В указанный район прибыли своевременно. В этом большая заслуга механиков-водителей тягачей и шоферов. Они мастерски провели машины по трудному маршруту.

Хочется отметить лучших из них. Это — младшие сержанты В. Удовенко и В. Мезенцев, ефрейтор М. Бездетко, рядовые Н. Киселев и В. Белогородцев.

В ходе учения отделения и расчеты соревновались за лучшее выполнение нормативов боевой работы. В два раза сократили нормативное время при выполнении своих обязанностей сержант Н. Якименко, младший сержант Н. Хохлов и их подчиненные. На занятиях в поле они всегда действуют старательно, с полным напряжением сил.

Свою задачу мы выполнили с высокой оценкой. Это наш ответ на заботу партии о дальнейшем расцвете нашей любимой Отчизны.

Сержант А. ШЕТИЦКИЙ.

На тактическом учении умело действовал взвод разведки, в котором служат комсомолец рядовой П. Кривошеев и кандидат в члены КПСС пулеметчик А. Агаев.

НА СНИМКЕ (слева направо): воины-разведчики рядовой П. КРИВОШЕЕВ и сержант А. АГАЕВ на марше.

Фото Н. СИМОНОВА.

Каждую минуту — учебе

В эти дни, готовясь к XV с'езду ВЛКСМ, комсомольские активисты роты, где членом бюро ВЛКСМ младший сержант Василий Штанюк, настойчиво борются за то, чтобы каждую минуту учебного времени, любую возможность воины использовали для повышения своих военных и технических знаний. На полигоне и танкодроме, в учебном классе и на танко-стрелковой тренировке ефрейтор Владимир Шевченко, младший сержант Михаил Краснов, старшина сверхсрочной службы Владимир Щеников и другие мастера военного дела передают сослуживцам свои знания, делятся опытом ведения огня из танка и вождения боевых машин в различных условиях.

...Парковый день. Танкисты занимаются профилактическим осмотром боевых машин, устранением выявленных дефектов. Член комсомольского бюро младший сержант Петр Рачёк не упускает возможности непосредственно на материальной части об'яснить заряжающему рядовому Николаю Бут-Гусаиму устройство танкового прицела, показывает, как он устанавливается и снимается.

— Спрашивать Бут-Гусаим стесняется, — говорит Рачёк. — Поэтому я стараюсь сам заметить, что ему непонятно, и об'яснить, показать.

В другом экипаже, не отрываясь от работы, младший сержант Петр Луценко об'ясняет заряжающему рядовому Павлу Деревянкину устройство танковой пушки. Старшина сверхсрочной службы Владимир Щеников напоминает воинам обязанности каждого члена экипажа при подготовке машины к преодолению водных преград.

Обычный парковый день. Все работают, и в это же время идет кропотливая учеба, накопление необходимых каждому воину знаний и навыков работы у боевой техники.

Старший сержант Н. ТАРАСЕНКО,
член военкоровского поста.

В КРАТКОСРОЧНЫЙ ОТПУСК

Рядовые Виктор Алешин и Петр Олейник были взволнованы. Лица их светились улыбками: командир подразделения поздравил их с успешным выполнением социалистических обязательств в честь XXIII с'езда КПСС и вручил воинам отпускные билеты для поездки в родные края.

По специальности воины — радисты. Каждый раз, находясь на дежурстве, солдаты быстро и умело принимают данные о контрольных целях.

Рядовой Н. КОРНЕЙЧУК.

ЗЕМЛЕТРЯСЕНИЕ В ТАШКЕНТЕ

ТАШКЕНТ, 26 апреля. (ТАСС). Сегодня в 5 часов 23 минуты по местному времени в Ташкенте произошло землетрясение силой 7,5 балла.

Сегодня утром из Москвы в Ташкент вылетели Генеральный секретарь ЦК КПСС Л. И. Брежнев и Председатель Совета Министров СССР А. Н. Косыгин.

Как стало известно, зарегистрировано четыре смертных случая и госпитализировано около 150 пострадавших. В Ташкенте разрушено значительное количество жилых домов, главным образом старого типа. Разрушено также несколько больниц, школ, зданий государственных и общественных учреждений. Серьезно пострадали две фабрики.

Принимаются меры по ликвидации последствий землетрясения. ЦК КПСС и Совет Министров СССР образовали правительственную комиссию во главе с И. Т. Новиковым — заместителем Председателя Совета Министров СССР.

* * *

Землетрясение не нарушило ритм жизни Ташкента, города с миллионным населением. Как обычно работают предприятия, учреждения, четко действуют городской транспорт, связь.

Как сообщили корреспонденту ТАСС в городском Совете, с утра тысячи людей, руководители предприятий и учреждений предложили добрые услуги. Были организованы специальные бригады, которые выясняли положение в пострадавших домах, помогали их жителям.

В первые же минуты после землетрясения в разные районы города отправились десятки машин скорой помощи. Как сообщила корреспонденту заместитель министра здравоохранения Узбекистана Н. Махмудова, всем раненым обеспечен отличный уход.

Sanitized Copy Approved for Release 2011/04/05 : CIA-RDP82-00038R001800270001-4

Sanitized Copy Approved for Release 2011/04/05 : CIA-RDP82-00038R001800270001-4

НАРОД НАЗЫВАЕТ ИМЕНА ДОСТОЙНЫХ

По всей стране продолжается выдвижение кандидатов в депутаты Верховного Совета СССР

Многолюдное предвыборное собрание состоялось в Первой образцовой типографии имени А. А. Жданова. Участники его единодушно поддержали выдвижение кандидатом в депутаты Совета Союза Верховного Совета СССР по Бауманскому избирательному округу города Москвы **Леонида Ильича Брежнева.**

Рабочие, инженерно-технические работники и служащие завода малолитражных автомобилей горячо одобрили на своем собрании выдвижение кандидатом в депутаты Совета Национальностей Верховного Совета СССР по Московскому городскому избирательному округу **Алексея Николаевича Косыгина.**

Выдвижение кандидатом в депутаты Совета Союза Верховного Совета СССР по Ленинградскому избирательному округу города Москвы **Николая Викторовича Подгорного** единодушно поддержали на общем собрании работники 2-го часового завода, завода «Изолятор», коллектив клинической ордена Ленина городской больницы им. С. П. Боткина.

В светлом цехе автоматов собрались на предвыборное собрание рабочие, инженеры и служащие московского инструментального завода «Калибр». Они выдвинули кандидатом в депутаты Совета Союза по Дзержинскому избирательному округу кандидата в члены Политбюро ЦК КПСС, секретаря ЦК КПСС **Петра Ниловича Демичева.**

На предвыборном собрании ореховских текстильщиков кандидатом в депутаты Совета Союза Верховного Совета СССР по Орехово-Зуевскому избирательному округу назван кандидат в члены Политбюро ЦК КПСС, председатель ВЦСПС **Виктор Васильевич Гришин.**

На Металлическом заводе имени XXII с'езда КПСС предвыборное собрание выдвинуло кандидатами в депутаты Совета Союза Верховного Совета СССР по Калининскому избирательному округу Ленинграда **Геннадия Ивановича Воронова** и токаря-карусельщика **Федора Ермолаевича Кириллова.**

* * *

Состоялось предвыборное собрание колхозников сельхозартели «Дело Октября» Спасского района Рязанской области. Труженики села с большим воодушевлением назвали кандидатами в депутаты Совета Союза Верховного Совета СССР по Касимовскому избирательному округу **Г. И. Воронова, Дмитрия Степановича Полянского** и бригадира телятниц своего колхоза дважды Героя Социалистического Труда, делегата XXIII с'езда КПСС **Ксению Куприяновну Петухову.**

* * *

Коллектив ярославского текстильного комбината «Красный Перекоп» единодушно решил выдвинуть кандидатами в депутаты Совета Союза Верховного Совета СССР по Краснoперекопскому избирательному округу **Л. И. Брежнева, А. Н. Косыгина** и первую в мире женщину-космонавта **Валентину Владимировну Николаеву-Терешкову.**

* * *

Более тысячи тружеников Ижевского машиностроительного завода решили выдвинуть кандидатом в депутаты Совета Национальностей Верховного Совета СССР по Ленинскому избирательному округу кандидата в члены Политбюро ЦК КПСС, секретаря ЦК КПСС **Дмитрия Федоровича Устинова.**

* * *

На многолюдном собрании коллектива киевского завода «Арсенал» имени В. И. Ленина единогласно выдвинут кандидатом в депутаты Совета Союза Верховного Совета СССР кандидат в члены Политбюро ЦК КПСС, Председатель Совета Министров Украинской ССР **Владимир Васильевич Щербицкий.** Кандидатура **В. В. Щербицкого** выдвинута также общим собранием коллектива Киевского университета имени Т. Г. Шевченко.

На общем собрании рабочих, инженерно-технических работников и служащих Горловской шахты № 5 имени Ленина (Донецкая область) единодушно выдвинут кандидатом в депутаты Совета Союза Верховного Совета СССР по Горловскому избирательному округу секретарь ЦК КПСС **Александр Петрович Рудаков.**

Собрание горняков шахты № 2 «Контарная» треста «Шахтерскантрацит» единогласно постановило выдвинуть кандидатом в депутаты Совета Союза по Енакиевскому избирательному округу **М. А. Суслова** и бригадира рабочих очистного забоя Героя Социалистического Труда **Михаила Ивановича Телитченко.**

Многолюдные собрания прошли в цехах ждановского завода «Азовсталь» имени Орджоникидзе. Металлурги единодушно выдвинули кандидатами в депутаты Совета Союза Верховного Совета СССР по Ждановскому — Жовтневому избирательному округу **Петра Ефимовича Шелеста** и старшего сварщика Героя Социалистического Труда **Петра Демидовича Гненого.**

* * *

Собрание коллектива Минского радиозавода приняло решение выдвинуть кандидатом в депутаты Совета Национальностей Верховного Совета СССР по Минскому — Советскому избирательному округу кандидата в члены Политбюро ЦК КПСС, первого секретаря ЦК КП Белоруссии **Петра Мироновича Машерова.**

* * *

Коллектив Ташкентского тепловозовагоноремонтного завода выдвинул кандидатом в депутаты Совета Национальностей Верховного Совета СССР по Ташкентскому — Ленинскому избирательному округу кандидата в члены Политбюро ЦК КПСС, первого секретаря ЦК Компартии Узбекистана **Шарафа Рашидовича Рашидова.**

* * *

Инженерно-технические работники и служащие Алма-Атинского завода тяжелого машиностроения выдвинули по Алма-Атинскому — Ленинскому избирательному округу кандидатом в депутаты Совета Союза Верховного Совета СССР кандидата в члены Политбюро Центрального Комитета КПСС, первого секретаря ЦК КП Казахстана **Динмухамеда Ахмедовича Кунаева.**

* * *

Коллектив совхоза «Нежинский» Рузаевского района Кокчетавской области выдвинул кандидатами в депутаты Совета Национальностей Верховного Совета СССР по Кокчетавскому городскому избирательному округу **Кирилла Трофимовича Мазурова** и бригадира тракторной бригады совхоза «Нежинский» **Василия Петровича Химича.**

* * *

Сотни производственников тбилисского завода «Электроавтомат» выдвинули кандидатом в депутаты Совета Национальностей Верховного Совета СССР по Тбилисскому — Кировскому избирательному округу кандидата в члены Политбюро ЦК КПСС, первого секретаря ЦК Коммунистической партии Грузии **Василия Павловича Мжаванадзе.**

* * *

Состоялось предвыборное собрание рабочих и служащих Сухумского кожевенно-обувного комбината имени Орджоникидзе. Участники собрания единодушно приняли решение выдвинуть кандидатом в депутаты Совета Национальностей Верховного Совета СССР по Сухумскому городскому избирательному округу секретаря ЦК КПСС **Бориса Николаевича Пономарева.**

* * *

На таллинской швейной фабрике «Балтика» состоялось предвыборное собрание, на котором кандидатом в депутаты Совета Союза Верховного Совета СССР по Таллинскому городскому избирательному округу выдвинут секретарь ЦК КПСС **Юрий Владимирович Андропов.**

Собрание коллектива сельхозартели «Карксн» выдвинуло кандидатами в депутаты Совета Национальностей Верховного Совета СССР по Вильяндискому южному избирательному округу **Н. В. Подгорного** и Героя Социалистического Труда зоотехника **Хельди Оскаровну Коппель.**

«КОСМОС-116» В ПОЛЕТЕ

МОСКВА. 26 апреля. (ТАСС). В Советском Союзе произведен сегодня очередной запуск искусственного спутника Земли «Космос-116».

На борту спутника установлена научная аппаратура, предназначенная для продолжения исследований космического пространства в соответствии с программой, об'явленной ТАСС 16 марта 1962 года.

Спутник выведен на орбиту с параметрами: начальный период обращения — 92 минуты; максимальное расстояние от поверхности Земли (в апогее) — 478 километров; минимальное расстояние от поверхности Земли (в перигее) — 294 километра; наклонение орбиты — 48 градусов 25 минут.

Кроме научной аппаратуры, на спутнике имеются: радиосистема для точного измерения элементов орбиты; радиотелеметрическая система для передачи на Землю данных о работе приборов и научной аппаратуры.

Установленная на спутнике аппаратура работает нормально. Координационно-вычислительный центр ведет обработку поступающей информации.

За нашу Советскую Родину!

ПРОЛЕТАРИИ ВСЕХ СТРАН, СОЕДИНЯЙТЕСЬ!

СОВЕТСКАЯ АРМИЯ

ЕЖЕДНЕВНАЯ ГАЗЕТА ГРУППЫ СОВЕТСКИХ ВОЙСК В ГЕРМАНИИ

№ 97 (11542) | Среда, 27 апреля 1966 г. | Год издания 48-й

ОРГАНИЗАЦИОННАЯ ПОДГОТОВКА К ВЫБОРАМ

Все шире развертывается в нашей стране подготовка к выборам в Верховный Совет СССР. Вдохновленные решениями XXIII с'езда КПСС, советские люди направляют свои усилия на претворение в жизнь величественных планов коммунистического строительства. Вместе с советским народом готовятся к выборам и воины ГСВГ.

Тесно сплоченные вокруг Коммунистической партии и ее ленинского Центрального Комитета, солдаты, сержанты и офицеры Группы делают все, чтобы изо дня в день поднималось боевое мастерство каждого воина, еще выше была боевая готовность частей и подразделений. Этой цели подчинена и вся массово-политическая работа. Командиры и политработники, партийные и комсомольские организации, проводя агитацию и пропаганду, в ее основу кладут глубокое раз'яснение решений XXIII с'езда КПСС, великих преимуществ социалистической демократии перед буржуазной, пропаганду успехов советского ... **но и точно, учесть лиц, находящихся в командировках, в отрыве от части, чтобы никто не был пропущен, и каждый избиратель мог полностью использовать права, предоставленные ему Конституцией. А это зависит главным образом от командиров подразделений, начальников учреждений и работников штабов, ведающих учетом личного состава.**

Помня о том, что работа по составлению списков избирателей трудоемкая, в части, где политработником В. Смирнов, к ней приступили заблаговременно. Здесь тщательно сверили записи в служебных книжках со списками личного состава. Кроме того, уже сейчас выявили, кто будет накануне выборов в отпусках, сколько потребуется выдать Удостоверений на право голосования.

Вслед за составлением списков надо позаботиться, чтобы воины, рабочие и служащие, члены семей военнослужащих ознакомились со списками и лично удостоверились в правильности записей всех дан... **става по поддержанию выдвинутых кандидатов. А после проведения предвыборных окружных совещаний — развернуть работу доверенных лиц по агитации за кандидатов в депутаты.**

Известно, что в день выборов определенные группы воинов будут находиться в отрыве от своих подразделений. Надо спланировать время и определить место, где будут они голосовать. Словом, нужно предусмотреть буквально все, от чего зависит организованность проведения выборов.

Командиры, политорганы, партийные организации уже имеют опыт агитационно-пропагандистской и организаторской работы в предыдущих избирательных кампаниях. Его теперь нужно широко использовать. Высокая оперативность, четкость и организованность — вот требования, которые пред'являются к политической работе в период избирательной кампании.

Подготовка к выборам должна быть использована на дальнейшее повышение активности ...

ПЕРВОМАЮ — ДОСТОЙНУЮ ВСТРЕЧУ!

Молодые солдаты служат отлично

Вспоминается осень прошлого года. В часть прибыло молодое пополнение — посланцы Урала. **Наши воины** встречали их торжественно. На митинге выступали мастера боевых специальностей, отличники учебы. Попросили слова и новички. Они рассказали о трудовых успехах уральцев. Здесь же, на митинге, вручили воинам шкатулку с землей Урала, передали наказ уральцев-фронтовиков беречь и умножать боевую славу. Теперь славу героев-фронтовиков пришли продолжать их сыны и внуки. И они умножают ее с честью.

Вот один из этих воинов — Виктор Федосеев. Специальность механика-электрика пришлась ему по душе. Виктор и ... вали, настойчиво учили мастерству.

На первых учениях Федосеев действовал неплохо. Но его не покидало чувство неудовлетворенности. Каждый день солдат шлифовал свои действия, повышал знания и добился нового успеха. Недавно Виктор выдержал экзамен на повышение классности.

А впереди — новые высоты. К ним уверенно идет Виктор Федосеев и его земляки — посланцы индустриального Урала.

Сержант сверхсрочной службы Д. МАСЛАК.

ПРИМЕР ОФИЦЕРА

Хорошо запомнился мне тот день, когда заместитель командира эскадрильи по инженерно-авиационной службе представил воинам группы радиотехнического оборудования офицера Федорова. В подразделение техник-лейтенант прибыл из училища. С первых дней службы перед молодым офицером инженер поставил задачу как можно быстрее изучить материальную часть. Снова пришлось засесть за книги. Самостоятельную учебу коммунист Федоров совмещал с практической работой на боевой технике. Это позволяло молодому офицеру быстрее осваивать сложную радиоаппаратуру, перенимать опыт первоклассных специалистов.

Постоянная забота о повышении своих знаний окупилась сторицею. Офицер успешно выдержал экзамен на военного техника третьего класса. Однако тов. Федоров не остановился на достигнутом. Он продолжал упорно учиться. Сейчас на тужурке офицера-коммуниста красуется знак классного специалиста с цифрой 2. Вырос Виктор Федоров и в воинском звании. На его погонах добавилось еще по одной звездочке.

За три года службы старший техник-лейтенант Федоров обеспечил не одну сотню самолето-вылетов. И я не помню случая, чтобы подготовленное им радиооборудование отказывало в воздухе. Офицер идет в первых рядах соревнующихся.

Капитан В. СИРОТЮК.

ПО ТРУДНОМУ МАРШРУТУ

... учение мы выехали по ... Хочется отметить лучших из ... ностей сержант Н. Якименко, младший сержант Н. Хохлов и

Sanitized Copy Approved for Release 2011/04/05 : CIA-RDP82-00038R001800270001-4

Sanitized Copy Approved for Release 2011/04/05 : CIA-RDP82-00038R001800270001-4

флаге правом, и нам равняться на него» — эта фраза стала девизом воинов-артиллеристов подразделения, в списки которого навечно зачислено имя Героя Советского Союза старшего лейтенанта Ильи Захаровича Шуклина.

...Лето 1942 года. На излучине Дона шли ожесточенные бои. Батарея офицера Шуклина занимала важный рубеж. Противник бросал все новые и новые силы. Артиллеристы мужественно отражали атаки танков. Только в одной из них они уничтожили 14 фашистских танков, 4 автомашины и более 100 солдат и офицеров. За мужество и героизм старшему лейтенанту Шуклину было присвоено звание Героя Советского Союза.

Войска Советской Армии, выдержав натиск фашистских полчищ, перешли в решительное наступление. Продвигалась с боями на запад и батарея Шуклина.

Летом 1943 года на правом берегу Северного Донца артиллеристы вновь проявили чудеса героизма. В ходе боя батарея была окружена гитлеровцами. Танки наступали со всех сторон. Артиллеристы били прямой наводкой. Но бой был неравным. К вечеру осталось только одно орудие. Старший лейтенант Шуклин остался у орудия один. У пушки разбита панорама. Но прицеливаясь по стволу, уничтожал одну вражескую машину за другой.

Ночью на место боя приползли разведчики. Около искореженного металла лежали герои-артиллеристы. Кругом были разбросаны гильзы.

Погиб и герой офицер Шуклин. Но память о нем хранят в своих сердцах советские воины.

...В центре комнаты боевой славы — панорама боя батареи Шуклина. Притихшие и торжественные стоят воины-артиллеристы, слушая рассказ участника Великой Отечественной войны майора П. Шкаликова. Офицер рассказывает о тех незабываемых днях. И перед глазами юношей в солдатских гимнастерках оживают героические страницы истории.

Комната боевой славы стала центром пропаганды боевых традиций Советских Вооруженных Сил, своей части. Разве могут изгладиться из памяти те впечатления, которые артиллеристы вынесли из беседы участника штурма Берлина офицера В. Абрамова!

Комитет ВЛКСМ на деле претворяет в жизнь постановление VIII пленума ЦК ВЛКСМ. И примечательно то, что здесь вопросами военно-патриотического воспитания занимается широкий круг активистов.

В части учрежден приз имени Героя Советского Союза старшего лейтенанта Шуклина—макет орудия. За право быть награжденным почетным призом борются все комсомольцы. На этот раз его обладателем явилась батарея, где членом бюро ВЛКСМ младший сержант Губашев. Эта батарея уже дважды была удостоена призов Главнокомандующего Группой советских войск в Германии.

В социалистическом соревновании в честь XXIII съезда КПСС артиллеристы достигли высоких показателей. Особенно отличились сослуживцы младшего сержанта Хайрулина. В расчете достигнута полная взаимозаменяемость. А на недавних боевых стрельбах расчет заслужил отличную оценку.

Комнату боевой славы посещают воины, пионеры. С собой они приносят живые цветы, отдавая дань любви и уважения герою. Комсомольцы взяли шефство над пионерами школы, организовали соревнование за право называться пионерским отрядом имени Шуклина.

Важную работу ведет организация ВЛКСМ части, воспитывая воинов в духе пламенного патриотизма, идейной убежденности, жгучей ненависти к империалистическим агрессорам.

Майор И. КОПЫЛОВ.

ходил огневые позиции.

— Чего мы остановились, товарищ гвардии майор? — спросил командир расчета сержант Шабанов.

Климовский молча подошел к орудию, посмотрел, как оборудована позиция, наклонился к панораме и только после этого, видимо удовлетворенный осмотром, ответил:

— Через полчаса танки пойдут на нас. Наверное, жарко будет. Смотри в оба!

— Ясно, товарищ гвардии майор!

Вскоре в утренней тишине послышался нарастающий рокот танков. Развернувшись в линию, они двинулись к плацдарму. За ними — густыми цепями пехота.

Климовский, приложив к глазам бинокль, стоял на наблюдательном пункте. Рядом, держа в руке телефонную трубку, сидел телефо-

сторону. Положение было ... Климовский возвратился на КП и продолжал руководить боем. Восемь танков и самоходных орудий горели на поле боя. Сотни вражеских трупов лежали на подступах к плацдарму.

В течение дня подразделение отбило несколько танковых атак противника. Потом вместе с переправившейся через реку пехотой артиллеристы перешли в наступление. После долгих и упорных боев они вступили в город Дрезден.

Командующий артиллерией, представляя Климовского к награде, писал:

«При форсировании реки Одер гвардии майор Климовский, неоднократно подвергаясь смертельной **опасности, лично управлял огнем орудий прямой наводки, проявил** высокую стойкость, мужество и геройство».

...слушать Николая Афанасьевича. Его рассказ о боевом пути однополчан, о ратных подвигах артиллеристов записан на магнитофонную ленту. Текст заканчивается словами:

«Дорогие друзья! Наш народ доверил вам самое дорогое — защиту Родины. Будьте достойны этого доверия. Выполняйте свой долг так же честно и самоотверженно, как его выполняли ваши отцы и старшие братья в суровые годы Великой Отечественной войны».

Молодые солдаты на этот призыв отвечают отличной службой и упорной боевой учебой.

Полковник И. ВАКУРОВ.
Полковник Г. АНДРЕЕВ.

НА СНИМКЕ: Герой Советского Союза полковник запаса Н. КЛИМОВСКИЙ.

над головой оружие. Вот ноги

А. КОМАРОВ.

СИЛЬНЫЙ ДУХОМ

По полю движется трактор. За рулем стального корабля — знатный тракторист Грузии Георгий Надарейшвили. Его участок—лучший в колхозе имени Цулукидзе.

О трудовой доблести Георгия известно многим, но немногие знают, что у него на правой руке... протез.

Был Георгий Надарейшвили танкистом в годы войны. Защищал Москву, освобождал Киев, Прагу. Шесть раз его ранило, и каждый раз он возвращался в полк. Но на подступах к Берлину разорвавшейся невдалеке гранатой оторвало ему правую руку...

Человек не сдался.

Георгию предложили работать в правлении артели, но его тянуло к трактору. Надарейшвили снова сел за руль.

Вот уже двадцать лет по нему равняются другие механизаторы колхоза. [illegible]

Успех сопутствует человеку, когда он тверд духом.

З. ЛОМИДЗЕ.

НА БЕЗЫМЯННОЙ ВЫСОТЕ

В ЭТОТ предвечерний час конторка маневрового диспетчера напоминает артиллерийский наблюдательный пункт. Он гнездится в верхней части станционного виадука, и, как с НП, отсюда хорошо видно все окрест.

Частые всплески зуммера радиотелефона. Оператор, склонившийся над графиком. И отрывистые команды:

— «Хозяйка», двигай на Кайдаки.

— «Запад», жду тебя на шестнадцатом...

— «Лесной», почему остановился?

Ну точно НП. Сравнение это родилось под впечатлением рассказа, который вел в короткие перерывы между распоряжениями Василий Климентьевич Зачеса, — хозяин конторки. Бывший артиллерийский офицер-фронтовик, он начал войну утром 22 июня, а закончил ее в Берлине. С первого до последнего дня в боях. Защищал Брест и Севастополь. Сражался под Москвой и на Курской дуге. В числе первых вступил на территорию Германии и потом штурмовал логово фашистского зверя. Но о себе он говорит очень скупо: «Всякое бывало. На войне, как на войне...»

Потом я смотрел его альбом, где бережно хранятся фотографии фронтовых лет. На одной из них узнал Василия Климентьевича в форме капитана. Рядом офицер одних с ним лет.

— Кто это?

— Мой побратим, днепропетровец Василий Кирсанов. Спас мне жизнь — вынес раненого с поля боя.

— А вам приходилось кого-нибудь спасать?

— Всякое бывало...

Василий Климентьевич выносил с поля боя капитана Баутина, а на Курской дуге спас жизнь командиру полка.

Среди фотографий в альбоме мелькнула выцветшая от времени газетная вырезка. Это заметка из солдатской газеты. Читаю: «Командир коммунист капитан Зачеса руководит совершенствованием огневых позиций своих минометчиков.

Благодаря тому, что наши минометчики поработали отлично, их оборона не только прочна, неуязвима, но и маневренна, активна. Минометчики не дают жизни врагу. Вчера вечером, например, командир расчета Ропкин с двух выстрелов накрыл вражеский миномет.

А недавно минометчики услышали гул фашистских автомашин, что двигались по шоссейной дороге у села. Капитан Зачеса подал команду. Вражеские машины были уничтожены».

Небольшая страничка войны. Она рисует фронтовую обстановку накануне фашистского наступления под Курском, где гитлеровские горе-стратеги хотели взять реванш за свое поражение на Волге.

Минометная батарея, которой он командовал, занимала позиции недалеко от станции Поныри, куда фашисты нацеливали один из своих бронированных ударов. Наблюдательный пункт располагался на Безымянной высоте, с которой отлично просматривалась вся местность. Справа утопала в садах небольшая деревушка Протасово. Севернее — Бежин Луг. Куда ни глянь — чудные перелески и балки. Красивая здесь природа. Она воспета еще в тургеневских «Записках охотника». Тихо. Солнечно. Душно. Не просыхали от пота гимнастерки. Тучами стояла пыль на оживленных тыловых дорогах. Дождичка бы с раскатистым громом...

И гроза разразилась. Только фронтовая. 11 июля, почти в самый канун нашего контрнаступления на Курской дуге, фашисты начали самую мощную танковую атаку. Колонны танков вынырнули из леса и двинулись на высоту. Гудела, стонала земля. Бронированные машины шли медленно, тяжело покачиваясь. Взяв бинокль, капитан Зачеса пытался сосчитать вражеские машины:

— Тридцать...

Жестом подозвал к себе командира взвода управления лейтенанта Гайзизулина:

— Не исключено, что придется вызывать огонь на себя. Оставьте на НП рядовых Никифорова и Рябоконя. Остальных — на батарею.

Над полем появились наши самолеты-штурмовики. По танкам била артиллерия. Отсечный заградительный огонь вела батарея тяжелых минометов. А танки врага все ближе и ближе. За ними — цепь пехоты. Взглянув на командира взвода управления, капитан крикнул в трубку:

— Огонь — на меня!

Заухало, застонало все вокруг. Будто вздыбилась сама высота, стараясь сбросить с себя стальную вражескую лавину. Потом капитана ударило волной горячего воздуха, отбросило в угол окопа...

Очнулся он на госпитальной койке. Майор Холодцев, оперировавший комбата, улыбнулся:

— Скоро вновь примешь свою батарею. Между прочим, враг дальше той высоты не прошел.

На самом западном рубеже Родины, под Брестской крепостью, где получил боевое крещение в 1941 году, Зачеса стал командиром минометного дивизиона. Освобождал города братской Польши, штурмовал Берлин. Его минометчики поддерживали знаменитый батальон Самсонова, водрузивший Знамя Победы над рейхстагом. У имперской канцелярии он был снова ранен. Заслужил еще два боевых ордена.

— Расскажите еще о чем-либо памятном, Василий Климентьевич.

Улыбается:

— Всякое бывало. На войне, как на войне... Да, — спохватился Василий Климентьевич. — В госпитале встретил своего земляка и друга Василия Кирсанова. Оказывается, он тоже брал Берлин и был там ранен.

У Василия Климентьевича это было девятое ранение. Он, кавалер четырех боевых наград, решил вернуться в Днепропетровск. Сейчас он — диспетчер. Член партийного бюро станции Василий Климентьевич Зачеса возглавляет смену, которой присвоено звание коллектива коммунистического труда.

А. ДОЛГИХ.

НА СНИМКАХ: вверху — капитан В. ЗАЧЕСА (слева) и старший лейтенант В. КИРСАНОВ. (Фотография военных лет). Внизу — диспетчер В. ЗАЧЕСА за работой.

Фото *Р. СУВОРОВА.*

ПУТЬ ВЕТЕРАНА

— Посмотрите на карту боевого пути части. Перед вами живые страницы истории Великой Отечественной войны...

Обычно этими словами встречает молодых воинов в комнате боевой славы гвардии старшина Г. Малютин.

Имя Гавриила Николаевича Малютина было хорошо известно однополчанам-фронтовикам. Бесстрашный и волевой воин при выполнении приказов командования всегда проявлял высокое самообладание, мужество и доблесть.

Вот один из эпизодов боевой биографии ветерана войны.

...Шел январь 1945 года. Наша часть после ожесточенных боев вышла на рубеж реки Одер — последней крупной естественной преграды по пути к логову фашистского зверя.

Все мосты через Одер были взорваны. Враг засел в железобетонных сооружениях и все подступы к реке держал под обстрелом. Заранее были пристреляны каждый куст, каждый бугорок земли. В таких условиях предстояло форсировать Одер. Всякое промедление могло повлечь за собой излишние жертвы.

Для захвата плацдарма на западном берегу из числа добровольцев была создана штурмовая группа под командованием младшего лейтенанта Чиркова. Командир отделения связи гвардии сержант Малютин стал наводить телефонную связь со штабом.

Глубокой ночью гвардейцы начали переправу через реку. Группа смельчаков была обнаружена врагом почти у самого противоположного берега. Фашисты открыли огонь из всех видов оружия. Но ничто не смогло остановить воинов. Прокладывая себе путь огнем из автоматов и гранатами, группа младшего лейтенанта Чиркова закрепилась на западном берегу. В одном из отбитых у немцев дзотов гвардии сержант Малютин установил телефонный аппарат. Ведя наблюдение за противником, он засекал огневые точки, а затем передавал эти сведения на командный пункт. Наша часть одной из первых форсировала Одер.

За образцовое выполнение заданий Гавриил Николаевич Малютин был награжден орденами и десятью медалями.

И вот через 20 лет старшина Малютин снова среди однополчан. Он внимательно слушает рассказ офицера Л. Красильникова об изменениях, которые произошли в части за послевоенные годы. С глубоким волнением Гавриил Николаевич перешагнул порог комнаты боевой славы. С волнением рассматривал он дорогие сердцу документы, фотографии, рабочие карты командиров, личные реликвии и подарки однополчан. Все говорило о величии подвига, свершенного фронтовиками в годы войны. Добрые дела не стираются в памяти людей.

Теперь гвардии старшина Малютин служит в родной части и сам знакомит молодых солдат с экспонатами комнаты боевой славы.

...Гавриил Николаевич останавливается у скульптурного портрета Героя Советского Союза гвардии майора Ф. Дозорцева, рассказывает о нем.

И сейчас, стоя у бюста своего командира, гвардии старшина Малютин мысленно рапортует ему о том, что 20 послевоенных лет каждый свой шаг, как по компасу, сверял с жизнью командира, отдавал все силы укреплению боевой готовности подразделений.

Взвод, в котором служит гвардии старшина Малютин, в честь XXIII съезда КПСС решил добиться отличных результатов. Слова гвардейцев не разошлись с делом. На прошедших тактических учениях действия личного состава взвода получили высокую оценку командира. Гвардии старшина выполняет и общественную работу. Он возглавляет совет ветеранов части, руководит струнным оркестром.

Гвардии старший лейтенант
А. ОЧКИН.

НА РИСУНКЕ: гвардии старшина Г. МАЛЮТИН.

Рис. *В. СОРОКИНА.*

СОВЕТСКАЯ АРМИЯ
24 апреля 1966 г. 3 стр.

Sanitized Copy Approved for Release 2011/04/05 : CIA-RDP82-00038R001800270001-4

Sanitized Copy Approved for Release 2011/04/05 : CIA-RDP82-00038R001800270001-4

Сыновьям — о подвигах отцов

Председатель горсовета

ГЕРОЙ — ЭТО ЧЕЛОВЕК, КОТОРЫЙ В РЕШАЮЩИЙ МОМЕНТ ДЕЛАЕТ ТО, ЧТО НУЖНО ДЕЛАТЬ В ИНТЕРЕСАХ ЧЕЛОВЕЧЕСКОГО ОБЩЕСТВА.

Ю. ФУЧИК.

Прежде чем прикрыть за собой дверь, вышедшая из кабинета председателя Карасукского горисполкома пожилая женщина, тепло улыбнувшись, тихо сказала:

— Будь здоров, товарищ председатель!

Из кабинета тем временем донесся приглушенный голос человека, говорившего с кем-то по телефону:

— Я же вам сказал: эта женщина — мать погибшего солдата. Так вот, через три дня, чтобы все было сделано. О выполнении доложите лично...

Вскоре в кабинет вошел невысокий мужчина средних лет в добротной меховой дохе. Несколько минут за дверью говорили спокойно, а потом председательский голос загремел:

— Потрудитесь навести у себя порядок! Горисполком не будет покрывать вашу бесхозяйственность и недисциплинированность...

Мужчина выскочил из кабинета, как ошпаренный. Он так же, как и женщина полчаса назад, на секунду остановился, что-то невнятно пробормотал и ринулся к выходу.

— Нашего председателя на мякине не проведешь. Насквозь видит человека, — с уважением произнес один из посетителей, обращаясь к соседу.

В это время дверь кабинета распахнулась, и в приемную вышел председатель.

Среднего роста, плотный, с крупным волевым лицом, спокойным и внимательным взглядом — всем своим видом он производил впечатление человека сильного, уверенного в себе и в то же время простого и доброго. На груди поблескивала Золотая Звезда Героя Советского Союза, под ней — разноцветные ряды орденских планок.

— Товарищи, заходите все сразу, — пригласил он, окинув взглядом посетителей. — Через час я должен быть в горкоме. Боюсь, не успею всех принять.

...Прежде чем стать председателем горисполкома, Николай Афанасьевич Климовский прошел большой и трудный путь.

Он родился в 1910 году в старинном сибирском селе Рассказово. Мать умерла в тот же день, когда он появился на свет, а через четыре года ушел на войну отец, да так и не вернулся. Воспитывался Николай у деда. Семья была большая, жили бедно. Работали и старые, и малые, а из нужды никак не могли выбиться.

Одним из первых в селе Николай стал комсомольцем, принимал активное участие в коллективизации. В колхозе возглавил полеводческую бригаду. В 1932 году его призвали на военную службу.

До начала Великой Отечественной войны Николай прошел все ступени от солдата до офицера. Командиры видели его старание, помогали и поддерживали.

В действующую армию Климовский попал лишь в июле 1942 года. И сразу под Сталинград. Потом воевал на Курской дуге, форсировал Днепр, участвовал в Ясско-Кишиневской операции. За это время было много боев. Климовский с артиллеристами огнем в упор встречал вражеские танки и выходил победителем.

В начале сентября 1944 года гвардейское подразделение, которым командовал гвардии майор Климовский, было из-под Ясс переброшено на сандомирский плацдарм. Отсюда началось знаменитое наступление. Советские войска вышли на Одер.

Гвардии майор Климовский к тому времени уже был прославленным артиллеристом-противотанкистом. На его счету числились десятки уничтоженных танков, сотни разбитых орудий...

...Стояло яркое солнечное утро. Артиллеристы занимали огневые позиции, рыли окопы. Климовский в плащ-накидке с автоматом обходил огневые позиции.

— Чего мы остановились, товарищ гвардии майор? — спросил командир расчета сержант Шабанов.

Климовский молча подошел к орудию, посмотрел, как оборудована позиция, наклонился к панораме и только после этого, видимо удовлетворенный осмотром, ответил:

— Через полчаса танки пойдут на нас. Наверное, жарко будет. Смотри в оба!

— Ясно, товарищ гвардии майор!

Вскоре в утренней тишине послышался нарастающий рокот танков. Развернувшись в линию, они двинулись к плацдарму. За ними — густыми цепями пехота.

Климовский, приложив к глазам бинокль, стоял на наблюдательном пункте. Рядом, держа в руке телефонную трубку, сидел телефонист, готовый немедленно подать команду на открытие огня.

Расстояние между огневыми позициями и танками быстро сокращалось, а гвардии майор почему-то медлил. Каждая минута казалась вечностью. Видимо, у кого-то из батарейцев не хватило выдержки.

— Почему нет команды? — раздался в трубке встревоженный голос.

Климовский, не отрывая глаз от бинокля, протянул руку, взял телефонную трубку и чуть охрипшим голосом приказал:

— Ждать!

Молчание защитников плацдарма показалось гитлеровцам странным. Они нервничали, стреляли наугад. Движение танков замедлилось.

И в этот момент Климовский скомандовал:

— Огонь!

Ударили одновременно все орудия. Загорелось несколько танков. Гитлеровцы поняли, в какую ловушку попали, и ринулись вперед. Два танка прорвались на огневые позиции четвертой батареи. Рядом с орудием Шабанова разорвался снаряд. Весь расчет был выведен из строя, за исключением сержанта.

Климовский видел, как Шабанов, оставшись один, продолжал вести бой. Сам подносил снаряды, заряжал, наводил и стрелял. Рядом разорвался еще один снаряд. Сержант, раненный в обе руки, закусил шнур зубами, выстрелил и упал на станину.

Командир бросился к осиротевшему орудию, зарядил его и почти в упор ударил по надвигающемуся танку. Второй танк отвернул в сторону. Положение было восстановлено. Климовский возвратился на КП и продолжал руководить боем. Восемь танков и самоходных орудий горели на поле боя. Сотни вражеских трупов лежали на подступах к плацдарму.

В течение дня подразделение отбило несколько танковых атак противника. Потом вместе с переправившейся через реку пехотой артиллеристы перешли в наступление. После долгих и упорных боев они вступили в город Дрезден.

Командующий артиллерией, представляя Климовского к награде, писал:

«При форсировании реки Одер гвардии майор Климовский, неоднократно подвергаясь смертельной **опасности, лично управлял огнем орудий прямой наводки, проявил** высокую стойкость, мужество и геройство».

В 1958 году гвардии полковник Николай Афанасьевич Климовский по состоянию здоровья уволился в запас и возвратился в родную Сибирь. А уже через год трудящиеся города Карасука избрали его председателем городского Совета. На этом посту он трудится и по настоящее время.

И, как когда-то в части, Николай Афанасьевич требователен к себе и людям, во всем любит образцовый порядок, умеет заглянуть в душу человека, зажечь его своей страстностью.

— У нашего председателя слово твердо, — говорят о нем жители города, — сказал — как отрезал. Если что задумал — не отступит! Одним словом, боевой человек.

Город Карасук за последние годы стал благоустроенным, зеленым, и в этом большая заслуга председателя.

Не забывает Николай Афанасьевич и свою родную часть, поддерживает с нею тесную связь.

Воины имеют возможность и послушать Николая Афанасьевича. Его рассказ о боевом пути однополчан, о ратных подвигах артиллеристов записан на магнитофонную ленту. Текст заканчивается словами:

«Дорогие друзья! Наш народ доверил вам самое дорогое — защиту Родины. Будьте достойны этого доверия. Выполняйте свой долг так же честно и самоотверженно, как его выполняли ваши отцы и старшие братья в суровые годы Великой Отечественной войны».

Молодые солдаты на этот призыв отвечают отличной службой и упорной боевой учебой.

Полковник И. ВАКУРОВ.
Полковник Г. АНДРЕЕВ.

***НА СНИМКЕ:** Герой Советского Союза полковник запаса Н. КЛИМОВСКИЙ.*

БЕССМЕРТИЕ

«Он и теперь на фланге правом, и нам равняться на него» — эта фраза стала девизом воинов-артиллеристов подразделения, в списки которого навечно зачислено имя Героя Советского Союза старшего лейтенанта Ильи Захаровича Шуклина.

...Лето 1942 года. На излучине Дона шли ожесточенные бои. Батарея офицера Шуклина занимала важный рубеж. Противник бросал все новые и новые силы. Артиллеристы мужественно отражали атаки танков. Только в одной из них они уничтожили 14 фашистских танков, 4 автомашины и более 100 солдат и офицеров. За мужество и героизм старшему лейтенанту Шуклину было присвоено звание Героя Советского Союза.

Войска Советской Армии, выдержав натиск фашистских полчищ, перешли в решительное наступление. Продвигалась с боями на запад и батарея Шуклина.

Летом 1943 года на правом берегу Северского Донца артилле-... командир батареи, прицеливаясь по стволу, уничтожал одну вражескую машину за другой.

Ночью на место боя приползли разведчики. Около искореженного металла лежали герои-артиллеристы. Кругом были разбросаны гильзы.

Погиб и герой офицер Шуклин. Но память о нем хранят в своих сердцах советские воины.

...В центре комнаты боевой славы — панорама боя батареи Шуклина. Притихшие и торжественные стоят воины-артиллеристы, слушая рассказ участника Великой Отечественной войны майора П. Шкаликова. Офицер рассказывает о тех незабываемых днях. И перед глазами юношей в солдатских гимнастерках оживают героические страницы истории.

Комната боевой славы стала центром пропаганды боевых традиций Советских Вооруженных Сил, своей части. Разве могут изгладиться из памяти те впечатления, которые артиллеристы вынес-... переходящий приз имени Героя Советского Союза старшего лейтенанта Шуклина—макет орудия. За право быть награжденным почетным призом борются все комсомольцы. На этот раз его обладателем явилась батарея, где членом бюро ВЛКСМ младший сержант Губашев. Эта батарея уже дважды была удостоена призов Главнокомандующего Группой советских войск в Германии.

В социалистическом соревновании в честь XXIII с'езда КПСС артиллеристы достигли высоких показателей. Особенно отличились сослуживцы младшего сержанта Хайрулина. В расчете достигнута полная взаимозаменяемость. А на недавних боевых стрельбах расчет заслужил отличную оценку.

Комнату боевой славы посещают воины, пионеры. С собой они приносят живые цветы, отдавая дань любви и уважения герою. Комсомольцы взяли шефство над пионерами школы, организовали соревнование за

ГЕРОЙ ФОРСИРОВАНИЯ ДНЕПРА

Большую радость принесла весна этого года 52-летнему аккумуляторщику Беловодской районной автобазы Киргизии Степану Сущёву. В торжественной обстановке на собрании товарищей по работе и жителей родного села от имени Президиума Верховного Совета СССР ему был вручен орден Ленина и Золотая Звезда Героя Советского Союза. Почти четверть века искала высокая награда отважного воина.

...Это случилось осенью 1943 года. Советские войска, ведя упорные бои с противником, неуклонно шли на запад. На подступах к Киеву, в направлении села Ясногородки, фашисты оказали советским частям отчаянное сопротивление. Стоило только нашим воинам начать переправу через Днепр, как на них обрушивался шквальный огонь из орудий и пулеметов. Вода кипела от снарядов и свинца. Форсирование реки задерживалось.

Тут-то и отличился старший сержант Степан Сущёв, командовавший тогда взводом автоматчиков. Воспользовавшись туманным днем, он первым повел бойцов к переправе. Они быстро скрепили вместе досками две лодки и отчалили от берега. На середине реки смельчаков заметили. Пикируя, фашистские самолеты стали поливать их градом пуль. С противоположного берега застрочили пулеметы. Но, презрев опасность, бойцы упорно гребли — кто доской, кто прикладом винтовки, кто просто руками.

Когда до берега осталось не больше десятка метров, Сущёв приказал бойцам прыгать в воду и сам первым бросился в холодные волны реки. За ним последовали все тридцать бойцов, подняв над головой оружие. Вот ноги коснулись дна, руки ухватились за прибрежные кусты. Фашистские пули падали уже за спиной.

Захватив плацдарм и уничтожив все немецкие пулеметные точки на берегу, смельчаки взвода Сущёва обеспечили переправу через реку всему стрелковому полку. По понтонному мосту, переброшенному в этом районе через Днепр, двинулись пехота, артиллерия. Мощным ударом советские войска выбили гитлеровцев из Ясногородки и погнали их дальше на запад.

Ушел вперед и взвод Сущёва, но его среди бойцов не было. Тяжело раненный в бою за плацдарм на правом берегу Днепра, он попал в медсанбат, потом в тыловой лазарет.

Выздоровев, Сущёв снова оказался на передовой. Его часть находилась уже на другом фронте. Так в годы войны и после ее окончания отважный воин и не узнал, что за отвагу при форсировании Днепра в октябре 1943 года ему было присвоено высокое звание Героя Советского Союза.

Но награда должна была обрести своего хозяина. Сущёва долго искали и в конце концов нашли в Беловодской автобазе Киргизии. Его уважают в коллективе, в родном селе. И весть о вручении Сущёву Золотой Звезды Героя Советского Союза земляки встретили с большой радостью.

— Конечно, никто из нас не знал,—сказала на собрании знатная свекловодка села Герой Социалистического Труда Нина Репетун,— что ты, Степан, давно удостоен такого звания. Но мы, земляки, знаем твое трудолюбие, твою любовь к родной земле. Вот почему мы рады и горды, что высокая награда нашла тебя.

А. КОМАРОВ.

СИЛЬНЫЙ ДУХОМ

По полю движется трактор. За рулем стального корабля — знатный тракторист Грузии Георгий Надарейшвили. Его участок—лучший в колхозе имени Цулукидзе.

О трудовой доблести Георгия известно многим, но немногие знают, что у него на правой руке... протез.

Был Георгий Надарейшвили танкистом в годы войны. Защищал Москву, освобождал Киев, Прагу. Шесть раз его ранило, и каждый раз он возвращался в полк. Но на подступах к Берлину разорвавшейся невдалеке гранатой оторвало ему правую руку...

Человек не сдался.

Георгию предложили работать в правлении артели, но его тянуло к трактору. Надарейшвили снова сел за руль.

Вот уже двадцать лет по нему равняются другие механизаторы колхоза [illegible]

Успех сопутствует человеку, когда он тверд духом.

З. ЛОМИДЗЕ.

где бережно хранятся фотографии фронтовых лет. На одной из них узнал Василия Климентьевича в форме капитана. Рядом офицер одних с ним лет.

— Кто это?

— Мой побратим, днепропетровец Василий Кирсанов. Спас мне жизнь — вынес раненого с поля боя.

— А вам приходилось когонибудь спасать?

— Всякое бывало...

Василий Климентьевич выносил с поля боя капитана Баутина, а на Курской дуге спас жизнь командиру полка.

...ной дороге у села. Капитан Зачеса подал команду. Вражеские машины были уничтожены».

Небольшая страничка войны. Она рисует фронтовую обстановку накануне фашистского наступления под Курском, где гитлеровские горе-стратеги хотели взять реванш за свое поражение на Волге.

Минометная батарея, которой он командовал, занимала позиции недалеко от станции Поныри, куда фашисты нацеливали один из своих бронированных ударов. Наблюдательный пункт располагался на Безымянной высоте, с которой отлично просматривалась вся местность. Справа

Потом капитана ударило волной горячего воздуха, отбросило в угол окопа...

Очнулся он на госпитальной койке. Майор Холодцев, оперировавший комбата, улыбнулся:

— Скоро вновь примешь свою батарею. Между прочим, враг дальше той высоты не прошел.

На самом западном рубеже Родины, под Брестской крепостью, где получил боевое крещение в 1941 году, Зачеса стал командиром минометного дивизиона. Освобождал города братской Польши, штурмовал Берлин. Его минометчики поддерживали знаменитый батальон Самсонова, водру-

Sanitized Copy Approved for Release 2011/04/05 : CIA-RDP82-00038R001800270001-4

совершенстве владеющие техникой, умеющие грамотно использовать ее в самых различных условиях сложившейся обстановки. Только в руках высококвалифицированного специалиста локатор способен работать с полной отдачей: обеспечивать обнаружение целей на максимальных дальностях, беспровальную проводку, служить безотказно долгое время.

Вот тут-то и подходим мы к главному, от чего зависит эта полная отдача техники, — спе-

Глубокое знание техники личным составом позволяет в процессе ее эксплуатации не только поддерживать основные параметры в пределах тактико-технических данных, но и значительно перекрывать их, находить скрытые резервы и возможности повышения долговечности, надежности станций. Многие воины творчески подходят к вопросам эксплуатации РЛС. Станции, где служат офицеры Гонта и Поляков, вырабо-

АКТИВИСТЫ ЗА РАБОТОЙ

На занятиях в поле ефрейторам Владимиру Солдатову, Вячеславу Сергееву и рядовому Леониду Гугнину командир поставил задачу проложить линию связи на большое расстояние. Местность была резко пересеченной, лил дождь. Несмотря на это, воины упорно шли вперед.

Вскоре задание было выполнено. Прозвонили линию. Все в порядке. Связь работала безукоризненно. Старший начальник отметил умелые действия связистов в поле.

А вечером, когда оружие и снаряжение были приведены в порядок, ефрейтор Владимир Солдатов предложил товарищам пойти в агитпункт. Здесь перед воинами выступил коммунист офицер С. Петропавловский.

С каждым днем активизируется массово-раз'яснительная работа на нашем агитпункте. В ней активное участие принимают члены партийного комитета, а также коммунисты офицеры В. Власенко, И. Лойко, А. Савин и другие. Активисты провели беседы и доклады о Советской Конституции, Положении о выборах. Состоялись также беседы о воинской службе как почетной обязанности гражданина Советского Союза, о советской избирательной системе, самой демократической в мире, и на другие темы.

В агитпункте установлено постоянное дежурство. Здесь работает стол справок, можно получить любую консультацию по выборам. Например, солдата первого года службы Владимира Анисимова, который участвует в выборах впервые, интересовало, чем вызваны некоторые изменения в Положении о выборах. Коммунист старший лейтенант И. Лойко дал воину подробное раз'яснение.

В агитпункте подобрана литература по выборам в Верховный Совет СССР, есть специальные папки с материалами, в которых рассказывается о трудовых успехах советских людей, о практике массово-раз'яснительной работы партийных и комсомольских организаций. Имеются здесь также шашки, шахматы, домино и другие настольные игры. Одним словом, в агитпункте воин может не только получить справку по любому интересующему его вопросу, но и хорошо отдохнуть.

...Над военным городком опустился вечер. В домах зажглись огни. Далеко видна яркая вывеска — «Агитп у н к т». Сюда охотно идут солдаты, сержанты и офицеры.

Майор
В. ЦЫПЛАКОВ.

С ГОРДОСТЬЮ ЗА РОДИНУ

В нашем подразделении регулярно проводятся вечера у карты Родины. Недавно, например, мы с большим интересом послушали выступления горьковчанина В. Колобкова, младшего сержанта Б. Рамишвили и других воинов.

Простые солдатские рассказы о Родине, об успехах земляков вызывают чувство гордости за свою страну, свой народ.

Младший сержант
А. ТЕРТЫЧНЫЙ.

Sanitized Copy Approved for Release 2011/04/05 : CIA-RDP82-00038R001800270001-4

РАДИОАКТИВНЫЕ ИЗЛУЧЕНИЯ

В ПРЕДЫДУЩЕЙ статье рассказывалось о природе радиоактивности, о том, что естественные и искусственные радиоактивные вещества могут испускать три вида излучений: альфа-лучи, бета-лучи и гамма-лучи. Цель сегодняшней статьи — дать более подробную характеристику названных радиоактивных излучений и их свойств.

Альфа-излучение представляет собой поток положительно заряженных частиц из ядер атомов радиоактивных элементов. Каждая такая частица состоит из двух протонов и двух нейтронов и называется альфа-частицей. Другими словами, альфа-частица есть атом гелия, лишенный своих электронов. Вещества, которые испускают альфа-излучение, называются альфа-активными.

Альфа-излучение происходит в результате самопроизвольного превращения ядер тяжелых элементов в ядра атомов других элементов. Оно характерно для элементов, расположенных в конце системы Менделеева, начиная с полония. При атомном взрыве альфа-излучением обладает только неразделившаяся часть ядерного горючего (уран, плутоний).

За счет ядерной реакции альфа-частица приобретает большую энергию и высокую скорость. У различных изотопов энергия таких частиц может быть от 2 до 9 Мэв, однако для альфа-частиц какого-то одного определенного изотопа она одинакова. Что касается их скорости, то она у различных радиоактивных элементов колеблется от 7.500 до 25.000 километров в секунду. Чтобы представить названные величины, приведем хотя бы такие сравнения. Двигаясь, например, с подобной скоростью, можно было бы преодолеть расстояние от Земли до Луны менее чем за минуту. А если бы, скажем, удалось собрать всего один грамм альфа-частиц и одновременно направить их на какую-то мишень, то она получила бы удар, равный удару около 100.000 снарядов среднего калибра.

Одним из свойств альфа-частиц является то, что, проходя через какую-либо среду, они вызывают ионизацию ее атомов, выбивая электроны из их электронной оболочки. В результате из электрически нейтральных атомов образуются заряженные частицы — ионы. Величину ионизирующей способности альфа-излучения принято характеризовать удельной ионизацией воздуха, то есть числом пар ионов, образуемых на одном сантиметре пути. Средняя удельная ионизация альфа-излучения составляет 30.000 пар ионов.

Теряя энергию на ионизацию атомов окружающей среды, альфа-частицы пролетают небольшие расстояния, останавливаются, захватывая по два электрона и превращаясь в атомы гелия. Так, альфа-частица радия, имеющая энергию 8.3 Мэв и скорость около 20.000 км/сек., пролетает в воздухе около 7,8 см, в воде — 0,06 мм, в алюминии — 0,045 мм. Отсюда можно сделать вывод, что при внешнем облучении, когда источник альфа-излучения находится на местности, оно не представляет опасности для человека, поскольку слой воздуха, обмундирование и средства защиты полностью поглощают альфа-излучение. Если же источник излучения попадет на кожу человека, альфа-частицы действуют на верхние слои кожного покрова, вызывая поражения, аналогичные ожогам. Наиболее опасно попадание источника альфа-излучения (радиоактивной пыли) внутрь организма через органы дыхания или пищеварения. В результате большой ионизирующей способности они, контактируя с внутренними органами, наносят очень серьезные поражения.

Бета-излучение — это поток электронов, вылетающих из ядер атомов радиоактивных элементов. Их называют бета-частицами.

Известно, что в самом ядре электронов нет, но они возникают в нем в результате ядерной реакции и тут же выбрасываются из него.

Максимальная величина энергии бета-частиц у различных элементов может быть от 0.015 до 12 Мэв, а скорость вылета — от одной десятой до 0,998 скорости света. Например, бета-частица с энергией 3 Мэв имеет скорость 297.000 километров в секунду.

Бета-частицы также обладают ионизирующей способностью, однако примерно в сотни раз меньшей, чем альфа-частицы. Их удельная ионизация составляет 40—150 пар ионов на сантиметре пути в воздухе. Поскольку ионизирующая способность у них меньше, чем у альфа-частиц, они имеют большую длину пробега. В воздухе бета-частицы могут пролетать расстояние до 20 метров, в воде — до 1,5 сантиметра, в алюминии — до 0,5 сантиметра.

Обладая величиной пробега в воздухе до 20 метров, бета-частицы могут оказывать вредное воздействие на человека уже внешним облучением. Однако оно ослабляется обмундированием и средствами защиты. При попадании внутрь организма действие бета-активных веществ усиливается и представляет значительную опасность, но меньшую, чем от альфа-источников.

Бета-активность характерна для продуктов деления урана (плутония) при ядерном взрыве, а также для наведенной активности на местности, подвергшейся воздействию нейтронного потока проникающей радиации.

Гамма-излучение — это невидимое электромагнитное излучение очень высокой частоты, подобное рентгеновским лучам. Оно является большей частью сопровождающим. Ядро атома претерпевает альфа- или бета-распад, но при этом в новом ядре еще остается избыток энергии, который и испускается в виде гамма-кванта. Каждый квант гамма-излучения обладает определенной энергией, величина которой есть его основная характеристика.

При ядерном взрыве энергия гамма-квантов проникающей радиации может быть от 0,01 до 10 Мэв, а средняя энергия гамма-квантов — порядка 2,5 Мэв. Скорость распространения гамма-излучения равна скорости света (300.000 километров в секунду).

Ионизирующая способность гамма-лучей очень мала, удельная ионизация воздуха ими составляет 1,5—2 пары ионов на сантиметре пути. Вот почему из всех видов радиоактивного излучения они обладают наибольшей проникающей способностью и более опасны при внешнем облучении с зараженной местности. Средства индивидуальной защиты и обмундирование не защищают от внешнего гамма-излучения. Для этого используются оборонительные сооружения, убежища с достаточной толщиной покрытий.

Поглощение гамма-лучей нельзя характеризовать длиной пробега или слоем полного поглощения, так как эта величина непостоянна и зависит от интенсивности источника. Поглощение гамма-излучения характеризуется величиной слоя половинного ослабления, то есть толщиной материала, ослабляющего интенсивность гамма-излучения вдвое. Для гамма-лучей с энергией квантов 2,5 Мэв слоями половинного ослабления будут: дерево — 30, грунт — 14, бетон — 10 сантиметров, железо — 2,8 сантиметра. Открытые траншеи и щели уменьшают проникновение гамма-лучей в 10—20 раз, перекрытые траншеи — в 25—30 раз, блиндажи — в 200—300 раз. Убежища легкого и тяжелого типов практически полностью защищают людей от гамма-излучения.

Радиоактивные излучения оказывают воздействие на некоторые химические соединения, в результате чего они разлагаются и изменяют свой цвет. На этом принципе работают химические дозиметры. Этим же свойством об'ясняется потемнение оптики под действием проникающей радиации ядерного взрыва.

Свойство радиоактивных излучений ионизировать атомы газов (воздуха), благодаря чему они начинают проводить электрический ток, используется в большинстве дозиметрических приборов.

Способность радиоактивного излучения вызывать свечение некоторых веществ, например сернистого цинка, используется для создания индикаторов радиоактивного заражения и светящихся шкал на часах и приборах.

Радиоактивные излучения обладают свойством биологического воздействия, что приводит к разрушению живых клеток организма человека и вызывает лучевую болезнь.

Каждый воин должен хорошо изучить свойства радиоактивных излучений и твердо знать способы защиты от них.

Генерал-майор
технических войск
Н. МАЛЬГИН.

ПЕРЕКРЫВАЯ НОРМАТИВЫ

Безмолвную тишину ночи изредка нарушали короткие очереди автоматов. И строго через ровные промежутки времени местность озарялась вспышками ракет. Тогда саперы, плотно прижавшись к земле, замирали. Во взводе шло контрольное занятие по проделыванию проходов в минном поле перед передним краем обороны «противника».

Строго выдерживая по компасу заданное направление, метр за метром продвигался вперед расчет сержанта Иванюка. Первыми ползли солдаты Мурасов и Быков. Втыкая в землю через каждые 20 сантиметров острый щуп, рядовой Мурасов обнаружил «мину». Обозначив место минирования, воин ползет дальше.

Позади — контрольная группа. Ее возглавлял командир отделения. Вместе с ним действовал с миноискателем ефрейтор Куликов. Он внимательно прослушивал участок: нет ли на минном поле фугасов. Вынутые из земли «мины» саперы укладывали на обочине прохода. А те из них, что были установлены на неизвлекаемость, стаскивались кошкой. Саперы не теряли даром ни одной секунды. Проход в «минном» поле был проделан в полтора раза быстрее, чем предусмотрено нормативом на оценку «отлично».

Сержант Б. ВОЛКОВ.

По следам выступлений «Советской Армии»

«Расправа за критику»

Под таким заголовком в нашей газете от 27 февраля была опубликована статья подполковника И. Уличева. В ней говорилось о том, что офицеры тт. Харунь, Дмитриев и Семенюк встали на путь преследования военкора Е. Селиверстова за критическое письмо в редакцию.

Как сообщил начальник политического органа, факты, приведенные в статье, имели место. Статья обсуждена на совещании командиров и политработников части, где были еще раз доведены требования Центрального Комитета КПСС, Министра обороны о работе с письмами и жалобами. Офицеру тов. Харуню об'явлено дисциплинарное взыскание. Статья обсуждена также на заседании партийного бюро подразделения, где служит военкор Е. Селиверстов.

МАРКСИСТСКО-ЛЕНИНСКАЯ ПОДГОТОВКА ОФИЦЕРОВ

ЗАБОТА ОБ ИДЕЙНОЙ ЗАКАЛКЕ

ГОТОВЯ первый семинар, мы возлагали на него большие надежды. Ведь на обсуждение слушателей выносилась одна из важнейших тем — «Превращение К. Марксом и Ф. Энгельсом социализма из утопии в науку», без глубокого усвоения которой трудно разобраться в ряде других важных вопросов теории научного коммунизма.

Но вот настал этот день, и нам пришлось разочароваться. Отдельные товарищи по самым различным причинам не явились на занятия. Лейтенант Ахмедов, младший лейтенант Говорко и некоторые другие не прочли рекомендованных первоисточников, не имели обстоятельных конспектов. В ходе семинара они отмалчивались, об'ясняя свою неподготовленность чрезмерной занятостью по службе.

Надо признать, что в этом оправдании была доля истины. Со временем у нас действительно трудно. Однако и в этих условиях подполковник Гончар, майор Пильник, капитан Широков находят возможности для успешной учебы, настойчиво повышают свой идейно-теоретический уровень. Они и к семинару подготовились хорошо. Почему же не смогли последовать их примеру другие?

Это были симптомы старой болезни, имевшей место в прошлом году, диагноз которой — безответственное отношение отдельных офицеров к своему политическому самообразованию. Тогда старшие лейтенанты Богданов, Голубев тоже не находили времени работать над собой. Когда же парторганизация как следует вникла в марксистско-ленинскую учебу, пред'явила к офицерам повышенные требования, дело заметно выправилось. И в настоящее время о них, кроме хорошего, ничего не скажешь.

Учитывая, что главным в марксистско-ленинском образовании остается метод самостоятельной работы, мы решили детально проконтролировать, как офицеры работают над изучением произведений Маркса, Энгельса, Ленина, решений партии и правительства и другой политической и военно-теоретической литературы. К этому делу привлекли руководителей групп, членов парткома, секретарей парторганизаций. Офицеры тт. Патрикеев, Чупырь, Джазаев и другие побеседовали почти с каждым слушателем о содержании рекомендованных учебной программой работ классиков марксизма-ленинизма, поинтересовались знанием текущих событий, наличием конспектов.

При этом оказалось, что те, кто отмалчивался на семинарах, имеют слабые политические знания. Так, лейтенант Крючков не только недостаточно твердо знал вопросы учебной программы, но и неглубоко разобрался в решениях октябрьского (1964 года) и последующих Пленумов ЦК КПСС. Недалеко от него ушли и лейтенанты Ахмедов, Брижатый, младший лейтенант Говорко.

Выяснилось, что некоторые командиры, политработники самоустранились от контроля за марксистско-ленинской подготовкой подчиненных. Почти ничего не предпринимал в этом направлении капитан Маркелов. По его мнению, это обязанность лишь руководителя группы и пропагандиста. Ошибочность такой позиции настолько очевидна, что совершенно не нуждается в доказательствах.

Понятно, в наличии подобных недостатков в значительной степени были повинны и партком, партийные организации подразделений. Они не пред'явили требовательности к коммунистам-офицерам, которые слабо повышают свои идейно-теоретические знания, не проявили должной заботы о повышении качества и действенности марксистско-ленинской учебы.

Обстоятельно проанализировав итоги первого семинара и причины его недостатков, мы пришли к выводу: необходимо, чтобы этим вопросом конкретнее занялись парторганизации. Вскоре состоялось заседание партийного бюро управления части. На нем шел серьезный разговор о задачах активистов, всех коммунистов штаба в повышении уровня марксистско-ленинской подготовки офицерского состава.

Его результаты принесли желанные плоды. Во-первых, улучшилось отношение самих слушателей к занятиям. Они стали регулярно посещать лекции, больше работают самостоятельно, чаще обращаются за помощью и советами. Это можно сказать о старшем лейтенанте Казявине, о младшем лейтенанте Говорко. Во-вторых, сейчас значительно больше внимания уделяется этому вопросу со стороны штаба, партийного комитета.

За последнее время в помощь изучающим марксистско-ленинскую теорию прочитаны лекции «О международном положении Советского Союза», «Основные психологические и педагогические принципы обучения и воспитания воинов», о Директивах XXIII с'езда КПСС по новому пятилетнему плану и ряд других. При партийном комитете создан и постоянно действует консультационный пункт, руководители групп усилили индивидуальную работу.

Повседневная забота об идейной закалке наших кадров сказывается и на их практических делах. Большинство офицеров активно участвуют в агитационно-массовой работе, показывают пример в учебе и службе.

Майор В. ЩЕТИНИН.

Sanitized Copy Approved for Release 2011/04/05 : CIA-RDP82-00038R001800270001-4

Sanitized Copy Approved for Release 2011/04/05 : CIA-RDP82-00038R001800270001-4

НАШ ВКЛАД В ПЯТИЛЕТКУ

Использовать технику на полную мощь

Я ТОЛЬКО что закончил чтение Директив XXIII с'езда КПСС по пятилетнему плану развития народного хозяйства СССР на 1966—1970 годы. Передо мной газета, пестрят подчеркнутые красным карандашом строки. Читаю выделенный абзац: «Выполнение нового пятилетнего плана — живое дело миллионов, всего советского народа, его инициативы, разума и воли. От всех коллективов и каждого работника требуется усиление ответственности, укрепление дисциплины и развитие самостоятельности». От всех. от каждого. Значит, и от воинов Советской Армии. На вооруженных защитников Отечества возложена особая ответственность. Мы призваны оберегать священные рубежи социалистического лагеря, быть начеку.

А что мы, локаторщики подразделений ПВО, должны сделать для укрепления оборонной мощи нашего государства? Вспомнились последние тактические занятия. День и ночь трудились операторы, электромеханики, планшетисты, наблюдая за воздушной обстановкой, обеспечивая беспровальную проводку целей. Отличились специалисты 1-го класса сержант Васев, рядовой Чигирев. В чем «секрет» их успеха? В том, что воины отлично знают боевую технику, умеют заставить ее показать все свои возможности.

Нас, воинов ПВО, прямо касаются указания Директив о совершенствовании методов применения аппаратуры и оборудования. В связи с этим мне хотелось бы высказать ряд мыслей, какими путями локаторщики могут и должны добиваться наибольшей отдачи от боевой техники.

Современные радиолокаторы, ракеты и самолеты — весьма сложные устройства. Они представляют собой целые комплексы аппаратуры, впитавшие в себя достижения передовой советской науки. Однако сама по себе боевая техника, какой бы совершенной она ни была, не может решить задач вооруженной борьбы. Исход боя, как и прежде, будут решать люди, в совершенстве владеющие техникой, умеющие грамотно использовать ее в самых различных условиях сложившейся обстановки. Только в руках высококвалифицированного специалиста локатор способен работать с полной отдачей: обеспечивать обнаружение целей на максимальных дальностях, беспровальную проводку, служить безотказно долгое время.

Вот тут-то и подходим мы к главному, от чего зависит эта полная отдача техники, — специальным знаниям и навыкам воинов-локаторщиков. Как добиться, чтобы специалисты в совершенстве знали оборудование станций, умело обслуживали аппаратуру? Сошлюсь на пример работы офицеров Александрова, Еременко, Полякова и Гонты. Их подчиненные достигли высокой степени мастерства.

В подразделении, где служит капитан Александров, все офицеры-техники имеют высокую классную квалификацию. Они настойчиво внедряют передовые методы эксплуатации РЛС, прививают подчиненным глубокие технические знания и прочные навыки. Не случайно здесь нет неклассных операторов. Успешно выполнили свои обязательства сержанты Васев и Воронин: накануне XXIII с'езда КПСС они сдали экзамены на 1-й класс. А рядовой Чигирев получил право носить знак с цифрой «1» уже на втором году службы. Здесь же служит и старшина сверхсрочной службы Кислов, который добился наивысшего успеха, получив почетное звание мастера боевой специальности.

Высокая техническая культура офицеров и солдат подразделения, их глубокие знания и прочные навыки оказывают решающее влияние на качество работы боевой техники. Локаторы содержатся в отличном состоянии, цели обнаруживаются, как правило, на дальностях, превышающих тактико-технические данные станций. Время показывает, что боевой сколоченный коллектив, партийная организация во главе со своим вожаком старшим лейтенантом Щербиной успешно приумножают эту славную традицию.

Глубокое знание техники личным составом позволяет в процессе ее эксплуатации не только поддерживать основные параметры в пределах тактико-технических данных, но и значительно перекрывать их, находить скрытые резервы и возможности повышения долговечности, надежности станций. Многие воины творчески подходят к вопросам эксплуатации РЛС. Станции, где служат офицеры Гонта и Поляков, выработали установленные нормы капитального ремонта, не подвергаясь ни разу среднему ремонту. Проверка показала, что техника находится в отличном состоянии.

А ведь это как раз то, что требуют Директивы XXIII с'езда партии: «Увеличить производительность, экономичность, надежность и долговечность машин, приборов и оборудования, увеличить моторесурс двигателей...» И решена такая задача живой, творческой инициативой, волей и разумом локаторщиков.

Учитывая опыт передовых расчетов, видимо, следует внести некоторые коррективы в вопросы эксплуатации боевой техники, организации ее ремонта. На наш взгляд, к организации среднего ремонта радиолокаторов пора подходить дифференцированно, беря за критерий не количество выработанных часов, а фактическое состояние техники, степень ее надежности. Это стимулирует инициативу специалистов, их творческий поиск совершенных форм и методов эксплуатации техники. Это позволит экономить немалые средства, и, наконец, обеспечивается еще более высокая степень боевой готовности РЛС.

Большой вклад в повышение надежности работы техники, ее боевых возможностей вносят армейские новаторы. Рационализаторские предложения направлены на улучшение параметров РЛС, сокращение времени свертывания и развертывания станций, увеличение безотказности аппаратуры, экономное расходование моторесурса. На станции, где служит старший лейтенант Поляков, внедрено четыре ценных рационализаторских предложения, позволяющие контролировать важнейшие параметры РЛС без нарушения необходимого боевого ритма. А подчиненные капитана Александрова разработали и внедрили пять интересных новшеств, которые обеспечивают значительную экономию моторесурса.

Но, к сожалению, еще встречаются случаи эксплуатации РЛС с заниженными параметрами, неисправными системами. Серьезного упрека заслуживает лейтенант Прядко. Решив, что после окончания радиотехнического училища он знает все, офицер перестал совершенствовать свои знания и навыки. Не случайно боевая техника, на которой работает лейтенант, при проверке оказалась неисправной, а подчиненные — слабо подготовленными.

Такое положение стало возможным потому, что партийная организация подразделения недостаточно требовательно подошла к тов. Прядко.

Заставить боевую технику работать на полную мощность — задача важная, и решать ее необходимо в каждом расчете, в каждой партийной и комсомольской организациях. Детали этой работы выглядят на различных видах техники по-своему, и поэтому я не стал касаться чисто технической стороны вопроса, показывать перспективность того или иного метода обслуживания или эксплуатации. Думаю, что другие специалисты дополнят меня. Хотелось бы, чтобы офицеры и сержанты, передовые методисты рассказали о своем опыте выращивания классных специалистов, о том, как осуществляются на практике оптимальные приемы использования боевой техники, как достигается ее полная отдача. Такой обмен опытом поможет нам всем еще выше поднять боевую готовность воинов радиолокационных и других подразделений.

Капитан А. ЛУЗАН.

Образцово выполняет обязанности планшетиста отличник боевой и политической подготовки ефрейтор Александр ЖИГУНОВ. На каждом занятии он действует умело, старательно.

Фото Ф. КОВАЛЕВА.

И ПОМЫСЛЫ, И ДЕЛА...

Наши сердца с тобой, родная партия. Отдадим все силы, всю свою энергию для выполнения решений, принятых XXIII с'ездом КПСС. Этими мыслями живут наши воины. Этому они и подчиняют свои дела.

Недавно наши водители занимались обслуживанием техники. Все работали с огоньком, дружно. Особенно отличилась бригада сержанта В. Терещенко.

Младший сержант Я. ПРИГАРИН.

Срок моей службы в армии исчисляется несколькими месяцами. Но за это короткое время я приобрел многое: изучил свою специальность вычислителя и могу работать самостоятельно, имею хорошие оценки по остальным дисциплинам. Решения XXIII с'езда КПСС вдохновляют меня на новые успехи в ратном труде.

Рядовой Н. САВЕНОК.

Все воины-комсомольцы нашего взвода с интересом изучают материалы XXIII с'езда родной Коммунистической партии. Нас радуют и восхищают размах и реальность планов коммунистического строительства в нашей стране, забота партии о благе народа. Мы горячо одобряем внешнюю и внутреннюю политику партии и Советского правительства. Обязуемся учиться на «хорошо» и «отлично».

Младший сержант В. ИВЬЕВ.

АКТИВИСТЫ ЗА РАБОТОЙ

На занятиях в поле ефрейторам Владимиру Солдатову, Вячеславу Сергееву и рядовому Леониду Гугнину командир поставил задачу проложить линию связи на большое расстояние. Местность была резко пересеченной, лил дождь. Несмотря на это, воины упорно шли вперед.

Вскоре задание было выполнено. Прозвонили линию. Все в порядке. Связь работала безукоризненно. Старший начальник отметил умелые действия связистов в

сказывается о трудовых успехах советских людей, о практике массово-раз'яснительной работы партийных и комсомольских организаций. Имеются здесь также шашки, шахматы, домино и другие настольные игры. Одним словом, в агитпункте воин может не только получить справку по любому интересующему его вопросу, но и хорошо отдохнуть.

...Над военным городком опустился вечер. В домах зажглись огни. Далеко

РАДИОАКТИВНЫЕ ИЗЛУЧЕНИЯ

В ПРЕДЫДУЩЕЙ статье рассказывалось о природе радиоактивности, о том, что естественные и искусственные радиоактивные вещества могут испускать три вида излучений: альфа-лучи, бета-лучи и гамма-лучи. Цель сегодняшней статьи — дать более подробную характеристику названных радиоактивных излучений и их свойств.

Альфа-излучение представляет собой поток положительно заряженных частиц из ядер атомов радиоактивных элементов. Каждая такая частица состоит из двух **протонов и двух нейтронов и называется альфа-частицей.** Другими словами, альфа-частица есть атом гелия, лишенный своих электронов. Вещества, которые испускают альфа-излучение, называются альфа-активными.

Альфа-излучение происходит в результате самопроизвольного превращения ядер тяжелых элементов в ядра атомов других элементов. Оно характерно для элементов, расположенных в конце системы Менделеева, начиная с полония. При атомном взрыве альфа-излучением обладает только неразделившаяся часть ядерного горючего (уран, плутоний).

За счет ядерной реакции альфа-частица приобретает большую энергию и высокую скорость. У

Sanitized Copy Approved for Release 2011/04/05 : CIA-RDP82-00038R001800270001-4

...лометров в секунду. Чтобы представить названные величины, приведем хотя бы такие сравнения. Двигаясь, например, с подобной скоростью, можно было бы преодолеть расстояние от Земли до Луны менее чем за минуту. А если бы, скажем, удалось собрать всего один грамм альфа-частиц и одновременно направить их на какую-то мишень, то она получила **бы удар, равный удару около 100.000 снарядов среднего калибра.**

Одним из свойств альфа-частиц является то, что, проходя через какую-либо среду, они вызывают ионизацию ее атомов, выбивая электроны из их электронной оболочки. В результате из электрически нейтральных атомов образуются заряженные частицы — ионы. Величину ионизирующей способности альфа-излучения принято характеризовать удельной ионизацией воздуха, то есть числом пар ионов, образуемых на одном сантиметре пути. Средняя удельная ионизация альфа-излучения составляет 30.000 пар ионов.

Теряя энергию на ионизацию атомов окружающей среды, альфа-

атомов радиоактивных элементов. Их называют бета-частицами.

Известно, что в самом ядре электронов нет, но они возникают в нем в результате ядерной реакции и тут же выбрасываются из

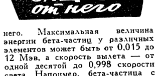

него. Максимальная величина энергии бета-частиц у различных элементов может быть от 0,015 до 12 Мэв, а скорость вылета — от одной десятой до 0,998 скорости света. Например, бета-частица с энергией 3 Мэв имеет скорость 297.000 километров в секунду.

Бета-частицы также обладают ионизирующей способностью, однако примерно в сотни раз меньшей, чем альфа-частицы. Их удельная ионизация составляет 40—150 пар ионов на сантиметре пути в воздухе. Поскольку ионизирующая способность у них

альфа- или бета-распад, но при этом в новом ядре еще остается избыток энергии, который и испускается в виде гамма-кванта. Каждый квант гамма-излучения обладает определенной энергией, величина которой есть его основная характеристика.

При ядерном взрыве энергия гамма-квантов проникающей радиации может быть от 0,01 до **10 Мэв, а средняя энергия гамма-квантов — порядка 2,5 Мэв.** Скорость распространения гамма-излучения равна скорости света (300.000 километров в секунду).

Ионизирующая способность гамма-лучей очень мала, удельная ионизация воздуха ими составляет 1,5—2 пары ионов на сантиметре пути. Вот почему из всех видов радиоактивного излучения они обладают наибольшей проникающей способностью и более опасны при внешнем облучении с зараженной местности. Средства индивидуальной защиты и обмундирование не защищают от внешнего гамма-излучения. Для этого используются оборонительные сооружения, убежища с достаточной толщиной покрытий.

Поглощение гамма-лучей нельзя характеризовать длиной пробега

бетон — 10 сантиметров, железо — 2,8 сантиметра. Открытые траншеи и щели уменьшают проникновение гамма-лучей в 10—20 раз, перекрытые траншеи — в 25—30 раз, блиндажи — в 200—300 раз. Убежища легкого и тяжелого типов практически полностью защищают людей от гамма-излучения.

Радиоактивные излучения оказывают воздействие на некоторые **химические соединения, в результате чего они разлагаются и изменяют** свой цвет. На этом принципе работают химические дозиметры. Этим же свойством об'ясняется потемнение оптики под действием проникающей радиации ядерного взрыва.

Свойство радиоактивных излучений ионизировать атомы газов (воздуха), благодаря чему они начинают проводить электрический ток, используется в большинстве дозиметрических приборов.

Способность радиоактивного излучения вызывать свечение некоторых веществ, например сернистого цинка, используется для создания индикаторов радиоактивного заражения и светящихся шкал на часах и приборах.

Радиоактивные излучения обладают свойством биологического

Sanitized Copy Approved for Release 2011/04/05 : CIA-RDP82-00038R001800270001-4

видения из Москвы в Париж. С середины прошлого года впервые начали проводиться исследования с помощью тяжелых научных космических станций «Протон-1» и «Протон-2» с общим весом полезного груза (без последней ступени носителя) 12,2 т каждая. На сегодня этот вес остается рекордным. Достижением советской техники был вывод на орбиту в истекшем году одной ракетой-носителем сразу пяти искусственных спутников Земли серии «Космос», «Юбилейный». 4 апреля 1966 года автоматическая станция «Луна-10» была выведена на селеноцентрическую орбиту вокруг Луны.

— Скажите, пожалуйста, каково научное значение последних советских исследований космического пространства?

— Сразу же после сообщения ТАСС о мягкой посадке станции «Луна-9» американское агентство Ассошиэйтед Пресс передало: «Такая посадка является главным шагом на пути к высадке человека на Луну». Пусть подобное заявление несколько категорично, однако нет сомнения, что это достижение советской науки и техники имеет огромное значение для дальнейшего развития космических исследований. С помощью таких автоматических станций уже в ближайшем будущем можно будет получить много ценных сведений о Луне и ее поверхности, уточнить окончательные данные для полета туда человека.

...ствования метеорологических прогнозов дало изучение отражения Землей инфракрасной и ультрафиолетовой радиации. Неоценимы для будущих космических полетов исследования действия мельчайших пылевых частиц и микрометеоров на поверхности искусственных спутников.

— Нельзя ли несколько подробнее рассказать о значении исследования космических лучей?

— Космические лучи представляют собой непрерывно падающий на Землю из мирового пространства поток заряженных частиц, примерно на 92 процента состоящих из протонов (ядра атомов водорода). Значительно меньшая часть — порядка шести процентов — приходится на α-частицы (ядра атома гелия). Надо сказать, что до настоящего времени вопрос о происхождении космических лучей окончательно не решен. Сейчас наибольшим распространением пользуется гипотеза, по которой лучи образуются при вспышках так называемых сверхновых звезд.

В составе космических лучей имеются отдельные частицы, обладающие огромной энергией. С их помощью физики могут проводить весьма эффективные исследования и изучения атомных ядер и элементарных частиц. При столкновении космических частиц с ядрами атомов земной атмосфе-

тор уникальных советских ракетно-космических систем, на которых впервые в мире произведены запуски искусственных спутников Земли, совершен облет и фотографирование обратной стороны Луны. Академик Королев руководил созданием пилотируемых космических кораблей, на которых советские люди впервые в истории человечества осуществили полеты в космическом пространстве.

Много труда вложил Сергей Павлович и в создание автоматической станции «Луна-9», совершившей мягкую посадку на лунной поверхности. К глубокому сожалению, сам он не мог уже порадоваться вместе с нами этому выдающемуся достижению советской науки и техники.

— Каковы характерные черты советских космических исследований?

— Коротко на этот вопрос можно ответить так: плановость, последовательность, надежность технических средств, исключительно мирное их назначение. Советская программа космических исследований отличается строгой последовательностью в решении поставленных задач. Каждый запуск всегда является не только очередным шагом вперед, но и служит как бы ступенькой для нового, еще более глубокого проникновения человека в просторы Вселенной. Сейчас весь мир восхищается на-

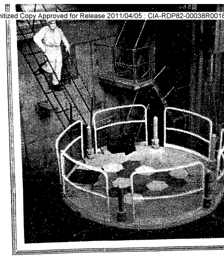

ма очистки пара от активного «загрязнения», а также меры дозиметрического контроля обеспечивают полную безопасность для персонала.

На Ульяновской АЭС установлено уникальное отечественное оборудование. В ее создании принимали участие многие организации и предприятия страны. Разработка проекта была осуществлена под научным руководством Института атомной энергии имени И. В. Курчатова.

В процессе опытно-промышленной эксплуатации новой атомной электростанции исследователи ведут ряд важных экспериментов по испытанию и совершенствованию оборудования.

«Оперативное совещание» на главном щите управления станции (снимок вверху). Слева — старший инженер управления реактором Анатолий Прокофьевич КОЛПАКОВ и начальник смены Валентин Прокофьевич БУРУКИН.

Центральным называется этот огромный зал Ульяновской АЭС (снимок слева). Здесь, в глубоком бассейне, облицованном звонкой сталью, смонтирован атомный реактор. Сейчас он работает. Ядерная установка абсолютно безопасна. Белый комбинезон и особая маска — требование санитарии и гигиены труда. Без высокой культуры производства просто не обойтись.

Фото специального корреспондента ТАСС *А. БРЯНОВА.*

Литература

ПЕСНИ ГОР

Стихи аварского поэта Расула Гамзатова по праву называют песнями гор. Их нельзя читать без волнения. Они заставляют глубоко думать о месте человека в жизни, о Родине. Р. Гамзатов пишет о народе и для народа. Поэтому его стихи так глубоки и проникновенны:

Люди, люди — высокие звезды,
Долететь мне бы только до вас.

В стихах, посвященных Дагестану, поэт с необыкновенной душевной теплотой передает чувство любви к своему родному краю.

Расул Гамзатов не терпит фальши. В едких эпиграммах он клеймит тех легковесных авторов, которые увлекаются красивостью слога и забывают об идейной насыщенности стиха:

Других певцов в твоем народе нет,
Ты с пользой для себя усвоил это:
Ведь появись любой другой поэт,
Тебя бы не считали за поэта.

Поэт с любовью пишет о Советской Родине. Он глубоко сознает свою ответственность поэта-гражданина, поэта-трибуна:

Пусть будет жизнь трудна и несытна,
Бери меня в любые переделки.
Лишь одного, великая страна,
Не требуй от меня — поступков мелких.

Гордые стихи-песни аварских гор, рожденные талантом Р. Гамзатова, еще ярче зажигают в сердцах людей негасимый огонь любви и преданности нашей великой Родине, родной ленинской партии.

Рядовой П. **КУЗНЕЦОВ.**

Со всех континентов — Международная жизнь

Бои в Южном Вьетнаме

ХАНОЙ, 23 апреля. (ТАСС). Бойцы Армии освобождения в последних числах марта сорвали 15 операций по прочесыванию, проводимых американскими и южновьетнамскими марионеточными войсками в провинции Биньдинь, передает Вьетнамское информационное агентство со ссылкой на агентство Освобождение. Во встречных боях патриоты вывели из строя 248 вражеских солдат и офицеров и захватили большое количество оружия.

ЗЛОДЕЯНИЯ АГРЕССОРОВ

ХАНОЙ, 23 апреля. (ТАСС). Американские агрессоры и их наемники в Южном Вьетнаме продолжают совершать злодеяния над мирным населением. Только в марте этого года они провели 90 террористических операций и совершили 43 бомбардировки с воздуха в освобожденном районе на севере провинции Куангнам.

В результате было убито и ранено 430 человек, главным образом женщин и детей. Арестовано 376 человек. Об этом сообщило агентство ВИА, ссылаясь на агентство Освобождение.

Каратели и воздушные пираты, говорится в сообщении, уничтожили около 1.200 жилищ, забили или угнали с собой около 1.500 голов скота, сожгли 40 тонн риса, принадлежавшего населению. Сотни гектаров посевов уничтожены.

КРЕСТЬЯНЕ ФРГ РАЗОРЯЮТСЯ

БОНН, 23 апреля. Корр. ТАСС В. Серов передает: Вследствие аграрной политики Бонна, направленной на изменение «структуры сельского хозяйства» в интересах крупных капиталистических хозяйств, в Западной Германии только в 1965 году разорилось 44.700 крестьян. За весь же период существования ФРГ, то есть с 1949 года, число разорившихся, согласно официальным данным, составляет почти полмиллиона. Речь идет в основном о мелких крестьянских хозяйствах с площадью менее 10 гектаров, а они составляют около $^2/_3$ всех хозяйств. За их счет расширили свои наделы крупные капиталистические хозяйства.

Франция дала США годичный срок для перевода с ее территории американских баз и органов НАТО. Как известно, французское правительство решило вывести свои войска из системы об'единенного командования НАТО к 1 июня 1966 года.

НА СНИМКЕ: главные ворота штаб-квартиры командования НАТО в Центральной Европе. Сейчас штаб находится в Фонтенбло, под Парижем, но скоро руководителям этого военного союза придется искать себе другое место.

Фото *ЧТК—ТАСС.*

Митинг и демонстрация в Токио

ТОКИО, 23 апреля. (ТАСС). «Прекратить бомбардировки Севера Вьетнама!», «Только вывод американских войск даст мир Вьетнаму!», «Прекратить использование Окинавы как базы для налетов на Вьетнам!» — с такими лозунгами сегодня по Токио прошли несколько сот демонстрантов — студентов, деятелей культуры. Демонстрация и состоявшийся перед нею митинг были организованы японским комитетом «Мир Вьетнаму», в который входят известные деятели культуры и искусства Японии, по случаю годовщины со дня основания этой новой организации японских сторонников мира.

США продолжают эскалацию войны во Вьетнаме

ВАШИНГТОН, 23 апреля. (ТАСС). Пентагон сделал новый шаг в расширении грязной вьетнамской войны. Военное ведомство США отдало приказ своим войскам в Южном Вьетнаме взять на себя основную массу операций против партизан под предлогом, что сайгонские войска должны сосредоточиться на охране контролируемых правительством деревень.

Об этом решении правительства США сообщил сенатор Макги — демократ от штата Вайоминг, недавно совершивший инспекционную поездку в Южный Вьетнам вместе с заместителем министра обороны С. Вэнсом.

Показательны причины, по которым Вашингтон сделал такой шаг. Многим сайгонским солдатам, признает сенатор Макги, надоела война, они соскучились по дому.

Явно боясь, что эти солдаты просто-напросто дезертируют из армии, сайгонские генералы и их вашингтонские хозяева решили перевести их в деревни на положение так называемых «полувоенных» подразделений.

«Полувоенные» подразделения обучаются специальным методам борьбы против населения деревень, недовольного правительством. Одним из центров этого обучения является тренировочный лагерь Вуг Тау в дельте реки Меконг. Сенатор Макги сообщил, что к осени этот лагерь будет расширен в два раза и сможет выпускать около 10 тысяч «полувоенных» специалистов каждые три месяца. Для обучения будут набирать солдат регулярной армии. «Правительство США, — констатировал председатель сенатской комиссии по иностранным делам У. Фулбрайт, выступая в университете Джонса Гонкинса, — превратило вьетнамский конфликт из гражданской войны, в которой участвовали некоторые американские советники, в большую международную войну, в которой главным сражающимся корпусом является американская армия, состоящая из 250 тысяч солдат».

Спорт

На трассе мотогонок

Соревнования по мотокроссу привлекли внимание многочисленных любителей спорта. Наряду с опытными спортсменами, победителями прошлогодних соревнований, в состязаниях выступали и новички.

...Дан старт одиночкам. Вперед вырывается перворазрядник рядовой Игорь Поливанов. Несмотря на сильно пересеченную местность, изобилующую под'емами, спусками и крутыми поворотами, Поливанов уверенно ведет мотоцикл, умело преодолевает препятствия.

Но вот на третьем круге его обходит победитель многих соревнований младший сержант сверхсрочной службы Петр Гусев. Он возглавляет гонку и становится победителем первого заезда. Вторым финиширует рядовой Поливанов. Но о победителях судить рано. Впереди два трудных заезда по восемь кругов в каждом.

Во втором заезде гонку снова возглавил младший сержант Гусев. Однако на седьмом круге его постигла неудача. Произошла поломка мотоцикла, и гонщик сошел с дистанции.

Казалось, теперь победа достанется Поливанову. Но младший сержант Гусев во время короткого перерыва между заездами устранил поломку. В последнем решающем заезде он возглавил группу гонщиков и первым пришел к финишу.

С большим интересом зрители следили также за выступлениями мотоциклистов на машинах с колясками. Здесь выступали кандидат в мастера спорта рядовой Вениамин Лапин — участник прошлогоднего первенства Вооруженных Сил и Советского Союза — и колясочник рядовой Павел Ткачук. Они успешно прошли все три заезда и стали победителями.

Соревнования явились отборочными на первенство ГСВГ.

Старший лейтенант И. ВАЩЕНОК.

Радио говорит «Волга»

ПРОГРАММА ПЕРЕДАЧ

Воскресенье, 24 апреля

* 10.20 — Радиожурнал «Воин-спортсмен» * 10.55 — Концерт по заявкам воинов отличного подразделения * 11.25 — В нашем радиотеатре. Постановка «Северо-западнее Берлина» * 12.10 — Литературно-музыкальная композиция «Русская береза» * 12.40 — Навстречу 50-летию Советской власти. Радиокомпозиция «Озаренные светом Октября» * 13.05 — Программа для СГВ.

Понедельник, 25 апреля

* 18.20 — Беседа кандидата экономических наук полковника А. М. Кравченко «Советская индустрия в новой пятилетке» * 18.35 — Концерт * 18.45 — Литературная передача. Рассказ Ю. Пронякина «Строгий командир» * 19.10 — Передача «Им рукоплещет мир» * 19.40 — Передача «Мысли, подсказанные с'ездом».

Редактор Н. В. БУЛАТОВ.

Г-845295

Адрес редакции: полевая почта 48251-А

Зак. № 343

Sanitized Copy Approved for Release 2011/04/05 : CIA-RDP82-00038R001800270001-4

Sanitized Copy Approved for Release 2011/04/05 : CIA-RDP82-00038R001800270001-4

ГОРИЗОНТ — МАРШРУТЫ ЛЮБОЗНАТЕЛЬНЫХ

РАСКРЫВАЮТСЯ ТАЙНЫ ВСЕЛЕННОЙ

НАУКА И ТЕХНИКА

Наш корреспондент встретился недавно с академиком А. А. БЛАГОНРАВОВЫМ и задал несколько вопросов, связанных с последними достижениями советской науки и техники в освоении космоса.

— Анатолий Аркадьевич, скажите, пожалуйста, какие наиболее значительные шаги по пути освоения космоса сделаны за последнее время?

— Прежде всего, это успешно осуществленная 3 февраля 1966 года мягкая посадка на Луну автоматической станции «Луна-9», которая передала с помощью телевизионной аппаратуры изображение поверхности нашего естественного спутника. Далее следует отметить полет советского космического корабля «Восход-2» под командованием П. И. Беляева, закончившийся 19 марта 1965 года. Во время полета летчик-космонавт А. А. Леонов, впервые в истории космических исследований, вышел из корабля и около 20 минут находился в условиях космического пространства, провел там ряд научных наблюдений. Еще один шаг на пути познания тайн Вселенной был сделан 1 марта 1966 года, когда советская автоматическая станция «Венера-3» достигла планеты Венера.

Большое значение для развития связи и телевидения имеет запущенный в апреле 1965 года спутник «Молния-1». С его помощью осуществились экспериментальные телевизионные передачи и телефонные переговоры между Москвой и Владивостоком. В ноябре спутник «Молния-1» был использован для передачи цветного телевидения из Москвы в Париж. С середины прошлого года впервые начали проводиться исследования с помощью тяжелых научных космических станций «Протон-1» и «Протон-2» с общим весом полезного груза (без последней ступени носителя) 12,2 т каждая. На сегодня этот вес остается рекордным. Достижением советской техники был вывод на орбиту в истекшем году одной ракетой-носителем сразу пяти искусственных спутников Земли серии «Космос», «Юбилейный». 4 апреля 1966 года автоматическая станция «Луна-10» была выведена на селеноцентрическую орбиту вокруг Луны.

— Скажите, пожалуйста, каково научное значение последних советских исследований космического пространства?

— Сразу же после сообщения ТАСС о мягкой посадке станции «Луна-9» американское агентство Ассошиэйтед Пресс передало: «Такая посадка является главным шагом на пути к высадке человека на Луну». Пусть подобное заявление несколько категорично, однако нет сомнения, что это достижение советской науки и техники имеет огромное значение для дальнейшего развития космических исследований. С помощью таких автоматических станций уже в ближайшем будущем можно будет получить много ценных сведений о Луне и ее поверхности, уточнить окончательные данные для полета туда человека.

Надо сказать, что осуществить мягкую посадку на Луне технически гораздо труднее, чем на Земле. На Луне практически отсутствует атмосфера — ее плотность в миллионы раз меньше, чем на нашей планете. Поэтому торможение может производиться только специальными реактивными двигателями, которые должны быть автоматически ориентированы с большой точностью. Эта трудная задача теперь успешно решена. Беспримерный эксперимент советского летчика-космонавта А. А. Леонова с выходом в космос имел большое значение для науки. Он доказал, что человек может активно действовать в космическом пространстве. А это открывает путь для решения новых, еще более сложных задач. Таких, например, как стыковка космических кораблей, полет с высадкой на Луне и на других планетах солнечной системы.

Серьезное научное и практическое значение имеют данные, полученные со спутников серии «Космос». Более чем сто запусков дали очень ценные сведения о дозах радиации, получаемых спутником при длительных полетах на различных высотах, показали их зависимость от солнечной и геомагнитной возмущенности. Много нового мы узнали о космических лучах, потоках заряженных частиц малых энергий, оказывающих значительное влияние на процессы, происходящие в различных слоях атмосферы. Получены интересные данные о напряженности магнитного поля Земли. Большое практическое значение для совершенствования метеорологических прогнозов дало изучение отражения Землей инфракрасной и ультрафиолетовой радиации. Неоценимы для будущих космических полетов исследования действия мельчайших пылевых частиц и микрометеоров на поверхности искусственных спутников.

— Нельзя ли несколько подробнее рассказать о значении исследования космических лучей?

— Космические лучи представляют собой непрерывно падающий на Землю из мирового пространства поток заряженных частиц, примерно на 92 процента состоящих из протонов (ядра атомов водорода). Значительно меньшая часть — порядка шести процентов — приходится на α-частицы (ядра атома гелия). Надо сказать, что до настоящего времени вопрос о происхождении космических лучей окончательно не решен. Сейчас наибольшим распространением пользуется гипотеза, по которой лучи образуются при вспышках так называемых сверхновых звезд.

В составе космических лучей имеются отдельные частицы, обладающие огромной энергией. С их помощью физики могут проводить весьма эффективные исследования и изучения атомных ядер и элементарных частиц. При столкновении космических частиц с ядрами атомов земной атмосферы образуется так называемое вторичное излучение. Поэтому для исследования космических лучей, если можно так выразиться, в «чистом виде» научная аппаратура должна находиться вне пределов земной атмосферы. Здесь неоценимую помощь оказывают искусственные спутники Земли и космические корабли. Только с их помощью можно раскрыть многие тайны космических лучей.

— Наши читатели хотели бы узнать о роли недавно скончавшегося академика С. П. Королева в деле освоения космоса.

— С именем академика, дважды Героя Социалистического Труда, лауреата Ленинской премии Сергея Павловича Королева связано одно из величайших достижений науки и техники — начало эры завоевания человеком космоса. Еще совсем молодым инженером Сергей Павлович увлекся идеями К. Э. Циолковского о космических полетах и начал работать над практическими решениями проблем космонавтики. В 1932 году он вместе с Ф. А. Цандером является одним из организаторов и руководителей группы по изучению реактивного движения (ГИРД). Особенно плодотворной была деятельность Сергея Павловича Королева в последние два десятилетия. Он — крупнейший конструктор уникальных советских ракетно-космических систем, на которых впервые в мире произведены запуски искусственных спутников Земли, совершен облет и фотографирование обратной стороны Луны. Академик Королев руководил созданием пилотируемых космических кораблей, на которых советские люди впервые в истории человечества осуществили полеты в космическом пространстве.

Много труда вложил Сергей Павлович и в создание автоматической станции «Луна-9», совершившей мягкую посадку на лунной поверхности. К глубокому сожалению, сам он не мог уже порадоваться вместе с нами этому выдающемуся достижению советской науки и техники.

— Каковы характерные черты советских космических исследований?

— Коротко на этот вопрос можно ответить так: плановость, последовательность, надежность технических средств, исключительно мирное их назначение. Советская программа космических исследований отличается строгой последовательностью в решении поставленных задач. Каждый запуск всегда является не только очередным шагом вперед, но и служит как бы ступенькой для нового, еще более глубокого проникновения человека в просторы Вселенной. Сейчас весь мир восхищается надежностью и точностью в работе советских технических средств, используемых для завоевания космоса. Системы ракеты-носителя и космического корабля состоят из многих тысяч различных деталей. А ведь сюда следует прибавить средства связи, наблюдения, контроля, наземное оборудование. Все это работает надежно и безотказно. Работы по освоению космоса в СССР проводятся только в научных целях, для обогащения человеческих знаний.

— Нельзя ли в заключение коротко рассказать о перспективах дальнейших космических исследований?

— Сейчас мне вспоминаются слова академика С. П. Королева, сказанные им четыре года назад: «Вероятно, сначала автоматические станции полетят к Луне и спустятся на нее». Сейчас это уже свершилось. Видимо, не за горами осуществление и другого предположения Сергея Павловича — что спустя некоторое время с визитом на Луну явится человек. Потом там, очевидно, возникнет постоянная научная станция.

На все это, конечно, нужно время. Сейчас трудно назвать конкретные даты. Однако советские ученые до сих пор с честью выполняли задания, поставленные перед нами народом и Коммунистической партией, по овладению космическим пространством. Нет сомнения в том, что, воодушевленные историческими решениями XXIII съезда партии, советские ученые, конструкторы, инженеры добьются новых достижений в области освоения космоса.

Искусство

КОЛЫБЕЛЬ МОЛОДЫХ ТАЛАНТОВ

Один из самых больших концертных залов Торонто.

Стоит, пригорюнясь,
калина во ржи... —

поет Людмила Зыкина. И ее проникновенный голос, и широкая, заполняющая каждый уголок зала мелодия заставили слушателей притихнуть, вслушаться в этот истинно русский мотив.

Вероятно, мало кто из присутствовавших на этом концерте знал имя автора песни — украинского композитора Александра Билаша. А если бы кто-нибудь заинтересовался и проследил истоки его таланта, то поиски привели бы в Киев, в вечернюю музыкальную школу рабочей молодежи № 1, которую Билаш окончил.

...Тихая киевская улица. В один из ее домов каждый вечер приходят десятки юношей и девушек. Еще час-два назад они водили трамваи, стояли у станков, у ватманов в конструкторских бюро. Но каждый свободный вечер все — в музыкальной школе. И пусть одни станут когда-нибудь профессиональными деятелями искусства, а другие «домашними» артистами — все равно каждый из них на всю жизнь запомнит и своих учителей, и свою школу.

Около сорока лет этой «рабочей консерватории». Сейчас в ней учатся более 800 человек. В свое время ее окончили знаменитая киевская певица Зоя Гайдай, дирижер Ленинградской филармонии Игорь Блажков, солист Большого театра Антон Григорьев, киевский композитор Леонид Вербицкий.

Выпускников школы встретишь и в Государственной консерватории, и в заводской или клубной художественной самодеятельности, и в педагогическом институте. И самая главная черта, которая отличает их — каждый передает свои знания, свою музыкальную культуру товарищам по работе, по творческим кружкам. Именно в этом видит свою главную задачу весь коллектив школы.

Недавно этому учебному заведению было присвоено имя Кирилла Стеценко. Этот известный украинский композитор — пионер пропаганды музыкальной культуры, народного творчества в республике, страстный собиратель фольклора, старинных мелодий и танцев.

П. ВОЙТЕЦКИЙ.

НА УЛЬЯНОВСКОЙ АТОМНОЙ

В Научно-исследовательском институте атомных реакторов, который расположен в Мелекессе — старинном городе Поволжья близ Ульяновска, пущена новая опытно-промышленная атомная электростанция. Ее полная мощность — около 70 тысяч киловатт.

Ульяновская АЭС — первая отечественная станция, где вода кипит в ядерном реакторе, и пар из него подается непосредственно на турбину. Это позволяет повысить коэффициент полезного действия установки.

Специальная система очистки пара от радиоактивного «загрязнения», а также меры дозиметрического контроля обеспечивают полную безопасность для персонала.

*На Ульяновской АЭС установлено уникальное отечественное оборудование. В ее создании принимали участие многие организации и предприятия страны. Разработка проекта была осуществлена под научным руководством **Института атомной энергии имени** И. В. Курчатова.*

В процессе опытно-промышленной эксплуатации новой атомной электростанции исследователи ведут ряд важных экспериментов по испытанию и совершенствованию оборудования.

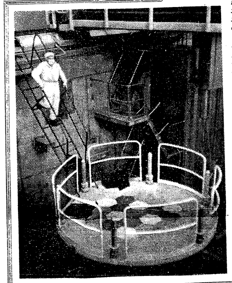

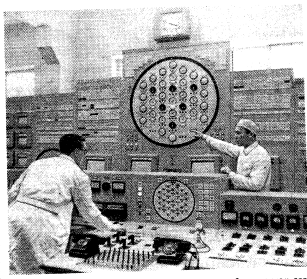

*«Оперативное совещание» на **главном щите управления станции (снимок вверху). Слева — стар**ший инженер управления реактором Анатолий Прокофьевич КОЛПАКОВ и начальник смены Валентин Прокофьевич БУРУКИН.*

*Центральным называется этот огромный зал Ульяновской АЭС (снимок слева). Здесь, в глубоком бассейне, облицованном звонкой сталью, смонтирован атомный реактор. Сейчас он работает. Ядерная установка абсолютно **безопасна. Белый комбинезон и особая маска — требование сани**тарии и гигиены труда. Без высокой культуры производства просто не обойтись.*

Фото специального корреспондента ТАСС
А. БРЯНОВА.

Литература

ПЕСНИ ГОР

Стихи аварского поэта Расула Гамзатова по праву называют песнями гор. Их нельзя читать без волнения. Они заставляют глубоко

Люди, люди — высокие звезды,
Долететь мне бы только до вас.

В стихах, посвященных Дагестану, поэт с необыкновенной душевной теплотой передает чувство любви к своему родному краю.

Расул Гамзатов не терпит фаль-

слога и забывают об идейной насыщенности стиха:

Других певцов в твоем народе
нет,
Ты с пользой для себя усвоил
это:
Ведь появись любой другой
поэт,

свою ответственность поэта-гражданина, поэта-трибуна:

Пусть будет жизнь трудна
и несытна,
Бери меня в любые переделки.
Лишь одного, великая страна,
Не требуй от меня — поступков
мелких.

Гордые стихи-песни аварских гор, рожденные талантом Р. Гамзатова, еще ярче зажигают в сердцах людей негасимый огонь люб-

Sanitized Copy Approved for Release 2011/04/05 : CIA-RDP82-00038R001800270001-4

Sanitized Copy Approved for Release 2011/04/05 : CIA-RDP82-00038R001800270001-4

ставленных XXIII с'ездом пар-тии.

Монолитное идейно-политическое единство и нерушимая дружба народов нашей страны крепли и цементировались в борьбе за индустриализацию страны и коллективизацию сельского хозяйства, за построение социализма. Крепость этой дружбы выдержа-

№ 95 (11540) Воскресенье, 24 апреля 1966 г. | Год издания 48-й

действия при выполнении приемов с оружием и без оружия он получил отличную оценку. Так же была оценена строевая выучка сержанта Подрыванова, младших сержантов Гришина, Соболева, Иванкина, рядового Сибиченко.

Сержант сверхсрочной службы **И. ТОВСТЮК.**

* * *

Команда «К бою», и экипаж быстро занял места в танке. Наводчик ефрейтор Седов сноровисто приводит орудие в боевое положение, затем ведет огонь. Результат стрельбы отличный. Метко поразили цели танкисты Икрянников, Тручёк и Ярославский.

Ефрейтор А. КАРАТАЕВ.

* * *

Большое внимание в зимнем периоде обучения уделялось физической закалке воинов. Об этом свидетельствуют итоги прошедшего контрольного занятия, на котором особенно отличились сержант Одерий, младшие сержанты Пономарев и Маслихов, рядовые Бодягин, Сайтхудинов и Нестеров.

Рядовой И. НАПОЛОВ.

Кандидат в члены КПСС ефрейтор А. ГОРБУНОВ — один из лучших специалистов взвода связи. В совершенстве овладев специальностью радиотелеграфиста, он не останавливается на достигнутых успехах, постоянно совершенствует свое мастерство. За высокие показатели в боевой и политической подготовке он награжден знаком «Отличник Советской Армии».

Фото *Н. СИМОНОВА.*

МУЖЕСТВО САПЕРОВ

Это случилось на тактических учениях во время форсирования водной преграды...

После многокилометрового ночного марша саперы получили приказ навести переправу через широкую реку.

Один за другим дружно собирают паромы понтонеры. Первым начать переправу доверено лучшему мотористу роты комсомольцу Петру Боброву. Проходит несколько минут, и его катер пересекает реку.

Все идет хорошо. Недалеко и пристань. Неожиданно катер резко качнуло: при развороте не выдержало буксирное приспособление. Сначала одна, а затем и вторая тяги лопнули. Катер и понтон, на котором был закреплен танк, сильным течением начало сносить вниз, на отмель с перекатом. Попади на перекат — опрокинутся понтон и боевая машина.

Этого допустить нельзя. Рядовой Бобров попытался остановить снос. Понтон удерживали оттяжки. Но воин знал, что они могут не выдержать. Тогда он подал катер вперед и на минуту сдержал движение понтона. Этой минуты было достаточно, чтобы понтонный расчет во главе со старшим понтонером Николаем Зиновьевым забросил якоря.

На помощь товарищам подоспел со своим катером рядовой Сергей Сабянин. Он стоял в готовности к погрузке техники. Но заметив, что понтону Боброва грозит опасность, направил катер на выручку. Зацепив при помощи товарищей понтон с грузом, Сабянин отбуксировал его к пристани. Техника была спасена.

Лейтенант **В. ЯМКОВОЙ,**
член военкоровского поста.

ЗА ЧЕСТЬ ПОДРАЗДЕЛЕНИЯ

ГОТОВИЛИСЬ к тактическому учению. Успешному выполнению предстоящей задачи подчиняла свои усилия и партийная организация.

Вездесущим был кандидат в члены КПСС гвардии младший сержант Стуров. То он разговаривает с механиком-водителем о заметке в боевой листок, то беседует с сержантом Чертовым об обмене опытом.

Стуров — опытный танкист. Забот у него много. Кажется, не успеть все сделать к сроку. Но он и со своим экипажем тщательно готовится к учению, и для общественной работы находит время.

На заседании комсомольского бюро Владимир Стуров сказал:

— Надо нам все сделать, чтобы выполнить социалистические обязательства, все заранее предусмотреть, не допустить ни одного срыва...

— Что предлагаете?

— Помочь молодым механикам-водителям. Это в первую очередь. Марш для них — серьезное испытание.

— Я выступлю, расскажу, как водил танк на прошлых учениях, — предложил сержант Чертов.

— И мы согласны, — поддержали Ходорич и Квитко.

В тот же вечер коммунисты пригласили молодых танкистов в учебный класс.

— Давайте поговорим, сообща разберем сложные для вас вопросы, — предложили они.

Ощепков, Маслов и другие обращались к механикам-водителям, задавали вопросы. Разговор был долгим, но пользу он принес большую.

Потом состоялся инструктаж комсомольского актива. Комсгрупорги взводов Корышев и Чертов сделали себе пометки, что предстоит выполнить до тактических занятий, в ходе их и после возвращения. Они получили памятки о мерах безопасности, о поведении воина на территории ГДР. На коротких остановках и привалах комсомольские активисты читали памятки и листовки, вели раз'яснительную работу, призывали воинов достойными делами ответить на решения XXIII с'езда КПСС. В своих коротких беседах активисты говорили о предстоящих выборах в Верховный Совет СССР, о том, как страна готовится к ним.

Слово коммунистов и комсомольцев подкреплялось конкретными делами. Владимир Стуров, Ходорич, Квитко, Корышев уже на первом этапе учения показали высокое мастерство, умение действовать в сложных условиях современного боя.

Труднее пришлось молодым танкистам. Не все ладилось у Маслова. Как только колонна остановилась, он обратился к младшему сержанту Родионову.

Родионов сел за рычаги, проверил работу механизмов. Догадался, что не полностью прижимается лента к барабану, зазор получается большой, и при взятии танкистом рычага управления на себя танк не сразу делает поворот.

— Сейчас наладим, — Родионов посмотрел на часы. — Успеем!..

И снова танки в пути. Но теперь уже младший сержант Маслов действует увереннее. Когда вступили в «бой», он своевременно вывел свою машину в боевую линию, уверенно преодолевал препятствия.

В какой-то момент «боя» один из молодых танкистов приуныл: дала себя знать усталость. И тогда младший сержант Стуров напомнил ему о воинском долге, о том, что и от него зависит судьба выполнения обязательств.

И повеселел молодой солдат. Увереннее и четче стали его действия.

Таков коммунист Стуров. По нему равняются танкисты экипажа.

Гвардии майор
В. МИХАЙЛИК.

ВСТРЕЧИ ВОИНОВ С ДЕЛЕГАТАМИ XXIII С'ЕЗДА КПСС

БУДЕМ ВСЕГДА НАЧЕКУ

ПО-ОСОБОМУ хлопотными и беспокойными выдались первые после возвращения из Москвы дни у полковника Ивана Николаевича Баранова. В своем рабочем кабинете он появлялся лишь рано утром и поздно вечером, чтобы отдать необходимые распоряжения, познакомиться с поступившей почтой. А остальное время находился там, где были воины, решались вопросы боевой и политической подготовки.

Его возвращение в часть совпало с подведением итогов зимней учебы. Ивану Николаевичу не терпелось узнать, как идут дела у гвардейцев, удерживают ли они рубежи, достигнутые в предс'ездовском соревновании.

За эти дни делегат XXIII с'езда КПСС побывал почти во всех подразделениях. Прежде всего он пришел в танковую роту, в которой служит старший лейтенант Янис Дуда.

Сколько было радости в тот день у воинов, когда узнали, что в роте будет выступать делегат с'езда. Их радость угадывалась и по сияющим лицам, и по внешнему виду, и по тому, как готовились все к этой встрече.

— Ребята, где бы достать магнитофон или приемник с проигрывателем? — обратился к сослуживцам комсомольский вожак младший сержант Михаил Кобелев.

— Зачем? — полюбопытствовали солдаты.

— Полковник Баранов обещал принести пленку с записью «Интернационала», переданного из космоса.

— Это же здорово! Можно проиграть ее через радиоузел. Динамик-то у нас есть..

На встрече с делегатом с'езда воины внимательно слушали переданную с борта спутника Луны мелодию партийного гимна «Интернационал».

— Вы знаете, — говорил И. Н. Баранов, — когда в Кремлевском Дворце с'ездов было об'явлено о выводе на окололунную орбиту советского спутника Луны, весь огромный зал ликовал. А представители зарубежной прессы моментально до единого поторопились в пресс-центр, чтобы сообщить всему миру об этом выдающемся достижении нашей науки и техники.

— Минуты величайшей радости и гордости, — говорит далее тов. Баранов, — особенно нам, военным делегатам, доставило и сообщение Министра обороны СССР Маршала Советского Союза Р. Я. Малиновского об успешном завершении кругосветного плавания наших подводных атомных лодок, в котором без всплытия на поверхность советские моряки-подводники проделали сложный путь.

Участвуя в работе с'езда, слушая выступления делегатов, каждый из нас восхищался, как окрепла и возмужала, раздалась в плечах наша Отчизна, как выросла ее экономическая и оборонная мощь.

Нет необходимости напоминать вам все цифры, изложенные в Директивах по новой пятилетке: с ними вы уже и ознакомились, и еще будете изучать. Приведу лишь одно сравнение, о котором говорилось на с'езде. На создание экономического и оборонного потенциала, с которым наше государство вступило в семилетку, понадобилось более 40 лет, а за вычетом войн — 32 года труда советского народа. За семь лет трудящиеся нашей страны под руководством партии почти удвоили основные производственные фонды. 32 года и 7 лет — вот как ускорилось развитие нашей экономики.

В этом со всей отчетливостью проявляется торжество идей марксизма-ленинизма, безошибочность пути, по которому Коммунистическая партия ведет советский народ от победы к победе. XXIII с'езд поднял нас на новую вершину, с которой более отчетливо видна наша конечная цель. Сейчас все больше и больше людей на земле проникаются непоколебимой верой в марксистско-ленинское учение, следуют ему. В этом убеждают многочисленные выступления представителей зарубежных коммунистических и рабочих партий. Весь зал стоя аплодировал Генеральному секретарю Швейцарской партии труда тов. Эдгару Воогу, заявившему с трибуны с'езда, что в мире нет иного, более верного учения, чем интернациональное учение Маркса — Энгельса — Ленина.

Из задних рядов раздался голос:

— Расскажите, товарищ полковник, об атмосфере, в которой проходил с'езд, что вообще говорили иностранные делегаты о нашей стране, о Советской Армии.

И. Н. Баранов:

— Говорилось очень много и тепло. В частности, речь шла о международном значении успехов советского народа, боевой мощи его Вооруженных Сил. В нашем труде, в силе советского воина, стоящего на страже мира и созидания, прогрессивное человечество видит поддержку и прочную гарантию успехов в своей справедливой борьбе.

Ефрейтор В. Головин:

— Интересно, как встречали вас, делегатов переднего края, в Москве?

И. Н. Баранов:

— Встречали очень хорошо, с любовью. А наказ нам один: быть начеку, надежно охранять созидательный труд советских людей. Этот наказ содержится в докладах тт. Л. И. Брежнева и А. Н. Косыгина, в выступлениях делегатов с'езда. Большие надежды возлагает советский народ на своих вооруженных защитников. И эти надежды мы должны оправдывать упорным ратным трудом.

На с'езде я встречался и беседовал с делегатами. И как только они узнавали, что я из ГСВГ, сразу же спрашивали, как у нас идут дела. Как-то в гостиницу ко мне пришли двое товарищей и спрашивают:

— Не вы ли будете полковник Баранов?

— Я, — отвечаю и в свою очередь интересуюсь: — Откуда вы меня знаете?

— Да вот только что получили письмо из Группы войск, в нем упоминается и ваша фамилия. И так захотелось встретиться, что пошли разыскивать вас. Ведь мы оба солдатскую службу проходили в ГСВГ.

— Это были делегаты с'езда Николай Иванович Лапин и Георгий Николаевич Егоров. Оказывается, им, как бывшим воинам ГСВГ, наказ такой дали товарищи по труду: встретить на с'езде делегатов и узнать о том, как живут и служат часовые переднего края.

Вопрос с места:

— Что же вы ответили им?

И. Н. Баранов:

— Чтобы спокойно штурмовали рубежи новой пятилетки. Мы будем всегда начеку...

Воины с огромным одобрением встретили эти слова, потому что делегат с'езда выразил не только свое мнение, но и мнение всех воинов части, бдительно охраняющих рубежи Родины, всех стран социализма.

Майор П. ЕРОШЕНКО.

НА СНИМКЕ: делегат XXIII с'езда КПСС полковник И. Н. БАРАНОВ беседует с воинами.

Фото *АВТОРА.*

Sanitized Copy Approved for Release 2011/04/05 : CIA-RDP82-00038R001800270001-4

Sanitized Copy Approved for Release 2011/04/05 : CIA-RDP82-00038R001800270001-4

ПЯТИЛЕТКА СОВЕТСКИХ РЕСПУБЛИК

Быстро меняется облик нашей Родины. Только в последние годы в СССР сооружены многие величественные электростанции, корпуса нефтеперерабатывающих заводов в Рязани и Волгограде, цехи Днепровского горно-обогатительного комбината на Украине и Гродненского азотнотукового завода в Белоруссии, Узбекского комбината тугоплавких металлов и шахты Карагандинского угольного бассейна. Высятся леса строящегося телевизионного завода в Литве и прядильно-ткацкой фабрики в Азербайджане.

Все пятнадцать союзных республик при взаимной помощи и поддержке за минувшее семилетие шагнули далеко вперед в развитии народного хозяйства, науки и культуры, в повышении материального благосостояния трудящихся. Еще более величественные планы коммунистического строительства намечены на предстоящее пятилетие. Они предусматривают дальнейший мощный под'ем экономики и культуры всех союзных республик и направлены на дальнейшее укрепление дружбы и братства народов, населяющих нашу страну.

К концу пятилетки появятся новые энергосистемы, которые об'единят многие союзные республики, будут проложены железные дороги из Средней Азии в Европейскую часть страны. С помощью великого русского народа все братские народы Родины сделают в новом пятилетии важный шаг вперед в развитии своей экономики и культуры.

Дорогой читатель!

Внимательно вдумайся в такие цифры: на Украине, в Латвии, Эстонии об'ем промышленного производства увеличится за пять лет примерно в 1,5 раза, в Белоруссии, Казахстане, Литве и Молдавии — в 1,7 раза, в Армении и Таджикистане — в 1,8 раза. Эти цифры означают, что строительство коммунизма — общее дело всей великой братской семьи народов СССР, что каждая союзная республика внесет свой достойный вклад в осуществление задач, поставленных XXIII с'ездом партии.

Монолитное идейно-политическое единство и нерушимая дружба народов нашей страны крепли и цементировались в борьбе за индустриализацию страны и коллективизацию сельского хозяйства, за построение социализма. Крепость этой дружбы выдержала величайшую проверку в суровые годы Великой Отечественной войны, когда представители всех национальностей Страны Советов, идя плечом к плечу, на фронте и в тылу ковали победу над фашизмом.

Нерушимый союз свободных республик крепнет из года в год. Ленинская национальная политика партии обеспечила неуклонный и планомерный рост народного хозяйства и культуры всех братских республик, укрепление и расширение связей между ними, братскую помощь друг другу. Ныне народы нашей Родины по праву гордятся огромными успехами, достигнутыми совместными усилиями под руководством Коммунистической партии.

Сравните только несколько цифр, и вы воочию убедитесь в том, что в Советском Союзе давно уже нет тех отсталых окраин, какие были в первые годы после Великого Октября. По сельскохозяйственной переписи 1923 года в Грузии насчитывалось 7 деревянных и 18 железных плугов, 3 железных и 55 деревянных борон. В первом году нынешней пятилетки сельское хозяйство республики получит дополнительно ко всей имеющейся технике 3.276 тракторов, 350 зерновых комбайнов, 1.000 грузовых автомашин.

А возьмите Узбекистан. Еще пять лет назад неподалеку от Бухары были голые степи. Сейчас там вырос флагман республиканской химической индустрии — город Навои, восточнее его Зеравшан — город золотоискателей и Газли — первая точка, откуда потянулись на восток и север мощные артерии голубого огня. Здесь же родилась крупнейшая в Средней Азии ГРЭС, питающая энергией предприятия и стройки, жилые дома Узбекистана, Туркмении и Таджикистана.

Всюду у нас созданы и непрерывно растут промышленные предприятия и развивается сельское хозяйство, получают расцвет наука и культура. Специализация производства и его кооперирование, проводимое в стране, еще больше усиливают экономическое сотрудничество народов. Именно с целью усиления экономического взаимодействия и предусмотрено Директивами с'езда, что РСФСР и Азербайджан дадут за пятилетие основную долю нефти, РСФСР, Украина и Казахстан — хлеба, республики Средней Азии и Закавказья — хлопка и т. д. Иными словами, в каждой республике будут самым рациональным образом использоваться все ее экономические ресурсы.

Как отмечалось в Отчетном докладе ЦК КПСС XXIII с'езду партии, ныне идет великий процесс сближения народов, укрепления нерасторжимых уз их дружбы и братства, единства и сплоченности. Тесному сплочению семьи социалистических наций, укреплению их дружбы и сотрудничества будет служить и расширение представительства союзных республик в Совете Национальностей Верховного Совета. Как известно, на основании принятого недавно Указа Президиума Верховного Совета СССР на предстоящих выборах в высший орган Советской власти от каждой союзной республики вместо 25 депутатов, как это было в прошлые выборы, в Совет Национальностей будут избираться 32 депутата.

Славные победы народов Советского Союза, одержанные под руководством ленинской партии, величественные планы хозяйственного развития, намеченные XXIII с'ездом КПСС, вдохновляют воинов — часовых переднего края социалистического лагеря на новые успехи в ратном труде. В одном строю несут почетную вахту сыновья России и Украины, Белоруссии и Узбекистана, Латвии и Молдавии — представители всех союзных республик. Воины ГСВГ стоят на страже великого созидания коммунизма, бдительно следят за происками империалистов США и западногерманских реваншистов. Мы всегда готовы выполнить приказ партии и правительства по защите государственных интересов нашей Родины и всего социалистического содружества.

Комсомолец ефрейтор Виктор Новиков — один из лучших специалистов подразделения. За отличную службу молодой солдат имеет 15 благодарностей. Недавно родителям воина было послано благодарственное письмо.

НА СНИМКЕ: ефрейтор В. НОВИКОВ на занятиях.

Фото А. КУБРАКА.

За нашу Советскую Родину!

СОВЕТСКАЯ АРМИЯ

ЕЖЕДНЕВНАЯ ГАЗЕТА ГРУППЫ СОВЕТСКИХ ВОЙСК В ГЕРМАНИИ

№ 95 (11540) Воскресенье, 24 апреля 1966 г. | Год издания 48-й

Вести из войск группы по почте, телефону, телеграфу

Опасность ликвидирована

Ночь. Тишина. Рядовой Евгений Муравчиков, обходя охраняемый об'ект, внимательно всматривается в темноту, прислушивается к малейшему шороху. Вдруг он услышал внутри помещения журчание воды. Прислонился к двери. «Прорвало трубу», — мелькнула мысль.

Через несколько минут на пост прибыл сержант Николай Шиканов в сопровождении караульных. Опасность затопления об'екта была ликвидирована.

За четкие и умелые действия, проявленную расторопность командир об'явил рядовому Муравчикову благодарность.

Младший сержант **А. РОМАНОВСКИЙ.**

Встреча с земляками

В клуб пришли все солдаты и сержанты, свободные от несения службы. Сегодня здесь встреча личного состава с посланцами Родины — делегацией трудящихся Ростовской области. Гвардии лейтенант Беспрозванный горячо приветствовал земляков.

В ответном слове руководитель делегации тов. Перервин рассказал воинам о самоотверженном труде ростовчан по выполнению планов, намеченных Коммунистической партией на пятилетие.

В заключение командир части от имени всех воинов заверил гостей, что личный состав, воодушевленный решениями XXIII с'езда КПСС, будет совершенствовать свое боевое мастерство с еще большей настойчивостью. Офицер Г. Нещерет вручил членам делегации памятный подарок.

Старшина сверхсрочной службы **В. ГРОДЕЦКИЙ.**

Идет проверка...

В числе первых проверялся по строевой подготовке в подразделении сержант Антонов. За четкие действия при выполнении приемов с оружием и без оружия он получил отличную оценку. Так же была оценена строевая выучка сержанта Подрыванова, младших сержантов Гришина, Соболева, Иванкина, рядового Сибиченко. Первое место по этому предмету обучения занял в роте взвод, которым командует лейтенант Василенко.

Сержант сверхсрочной службы **И. ТОВСТЮК.**

* * *

Команда «К бою», и экипаж быстро занял места в танке. Наводчик ефрейтор Седов сноровисто приводит орудие в боевое положение, затем ведет огонь. Результат стрельбы отличный. Метко поразили цели танкисты Икрянников, Тручёк и Ярославский.

Ефрейтор **А. КАРАТАЕВ.**

* * *

Большое внимание в зимнем периоде обучения уделялось физической закалке воинов. Об этом свидетельствуют итоги прошедшего контрольного занятия, на котором особенно отличились сержант Одерий, младшие сержанты Пономарев и Маслихов, рядовые Бодягин, Сайтхудинов и Нестеров.

Рядовой **И. НАПОЛОВ.**

МУЖЕСТВО САПЕРОВ

Это случилось на тактических учениях во время форсирования водной преграды...

После многокилометрового ночного марша саперы получили приказ навести переправу через широкую реку.

Один за другим дружно собирают паромы понтонеры. Первым начать переправу доверено лучшему мотористу роты комсомольцу Петру Боброву. Проходит несколько минут, и его катер пересекает реку.

Все идет хорошо. Недалеко и пристань. Неожиданно катер резко качнуло: при развороте не выдержало буксирное приспособление. Сначала одна, а затем и вторая тяги лопнули. Катер и понтон, на котором был закреплен танк, сильным течением начало сносить вниз, на отмель с перекатом. Попади на перекат — опрокинутся понтон и боевая машина.

Этого допустить нельзя. Рядовой Бобров попытался остановить снос. Понтон удерживали оттяжки. Но воин знал, что они могут не выдержать. Тогда он подал катер вперед и на минуту сдержал движение понтона. Этой минуты было достаточно, чтобы понтонный расчет во главе со старшим понтонером Николаем Зиновьевым забросил якоря.

На помощь товарищам подоспел со своим катером рядовой Сергей Сабянин. Он стоял в готовности к погрузке техники. Но заметив, что понтону Боброва грозит опасность, направил катер на выручку. Зацепив при помощи товарищей понтон с грузом, Сабянин отбуксировал его к пристани. Техника была спасена.

Лейтенант **В. ЯМКОВОЙ,** член военкоровского поста.

ЗА ЧЕСТЬ ПОДРАЗДЕЛЕНИЯ

Готовились к тактическому учению. Успешному выполнению предстоящей задачи подчиняла свои усилия и партийная организация.

Вездесущим был кандидат в члены КПСС гвардии младший сержант Стуров ...

...ях, — предложил сержант Чертов.

— И мы согласны, — поддержали Ходорич и Квитко.

... на решения XXIII с'езда КПСС. В своих коротких беседах активисты говорили о предстоящих выборах в Верховный Совет СССР, о ...

... лова. Как только колонна остановилась, он обратился к младшему сержанту Родионову.

Родионов сел за рычаги, прове... механиков. Догадался ...

... пили в «бой», он своевременно вывел свою машину в боевую линию, уверенно преодолевал препятствия.

В какой-то момент «боя» один из молодых танкистов приуныл: дала себя знать усталость. И тогда младший сержант Стуров напомнил ему о воинском долге, о том, ...

Sanitized Copy Approved for Release 2011/04/05 : CIA-RDP82-00038R001800270001-4

объявляя: «А вот и я!» А может, сохранилась деревянная лошадка, которую Владимир Ильич привез Миньке из Красноярска? А как дела у «Сосипатыча», по словам Н. К. Крупской, «немудрящего мужичонки», с которым Владимир Ильич ходил на охоту? А может быть, удастся поговорить с вдовой Петровой, на квартире у которой почти два года жила семья Ульяновых?

Но прежде всего в музей! На бревенчатых почерневших от времени стенах укреплена мемориальная доска: «*В этом доме жил вождь мирового* пролетариата Владимир Ильич Ленин». В эти дни здесь очень много людей. Слышен говор на разных языках: русском, украинском, казахском, грузинском... И день как будто обычный, а на улицах оживленное движение. Все идут в одну сторону и с аэродрома, и с автобусной станции.

И вот они, его комнаты...

Рабочий кабинет Ленина. До чего здесь все знакомо — по фотографиям, а все равно волнует эта близость с вещами Ленина...

В комнате полно народу, но стоит необычайно звонкая тишина. Каждый думает о человеке, который бесконечно дорог трудящимся всего мира, с именем которого связано самое дорогое, самое светлое.

Почти миллион двести тысяч человек побывало уже в этом домике. И вот так, как мы сейчас, они благоговейно застывали у порога. Бессмертна память народная об Ильиче. Об этом свидетельствует недавно открытый в Шушенском новый отдел — комната подарков музею. Здесь рапорт строителей крупнейшего в Сибири алю-

А сейчас шушенцев обслуживает более двадцати магазинов. В районе пять домов культуры, 33 клуба, два широкоэкранных кинотеатра, библиотеки.

Все по-иному, и люди иные. Не удалось нам найти современников Ленина, но с их воспоминаниями

мы познакомились. Вот рассказ «Сосипатыча». Так звали в деревне Ивана Осиповича Ермолаева.

«Охотились мы с Владимиром Ильичем больше весной и осенью. Владимир Ильич был легким на ноги, проворно ходил, до сорока верст в день мог обходить по болотам и лесам, если выдавался свободный денек у него. Работал уж очень много он, бывало, всю ночь за книгами сидит. Обращался он со мной попросту, но приветливо и уважительно очень. По имени-отчеству меня всегда называл, руку пожимал, когда со мной здоровался. Никогда со мной никто так не обходился, кричат бывало: «Эй ты, Сосипатыч!», и все. отмахнется, сердится, хотя сам жил бедно очень.

Какой он был простой человек! Во всем: в пище, в жизни. Вот в отношении пищи: ел Владимир Ильич все, что ели хозяева его квартиры — крестьяне. Но была у него какая-то любовь к калачам, делали эти калачи на сметане. У нас в семье Владимир Ильич бывал иногда, хозяйка моя пекла такие калачи, угощала Владимира Ильича, он кушал охотно. Потом я попросту частенько приносил Владимиру Ильичу в подарок такие калачи, и он от них не отказывался. Мы эти калачи стали называть в своей семье «политические».

Sanitized Copy Approved for Release 2011/04/05 : CIA-RDP82-00038R001800270001-4

СВЯТО ВЫПОЛНЯЕМ НАКАЗЫ ВОЖДЯ

С именем Ленина — вождя и учителя трудящихся, основателя Советского государства неразрывно связано рождение и развитие наших Вооруженных Сил.

Самые различные вопросы строительства Советской Армии, важнейшие стратегические планы разрабатывались и решались Центральным Комитетом партии во главе с В. И. Лениным. Свыше 600 указаний и распоряжений по военным вопросам были посланы Владимиром Ильичем в разные пункты нашей страны.

В годы гражданской войны В. И. Ленин с исключительным вниманием следил за положением на фронте. Он направлял усилия войск на те участки, где решалась судьба революции; посещал части и подразделения Красной Армии, военно-учебные заведения, вникал во все стороны учебы, жизни и быта воинов.

Ленин был самым близким человеком для бойцов. Каждое указание вождя красноармейцы и командиры выполняли с особым рвением, не жалея сил и самой жизни.

С именем Ленина советские воины шли в бой с немецко-фашистскими захватчиками в годы Великой Отечественной войны, отстаивая честь и независимость Отчизны. И сейчас, в дни мирной учебы, заветы Ильича служат нашим воинам путеводной звездой в решении стоящих перед ними сложных и ответственных задач.

С ВЕРОЙ В ТОРЖЕСТВО РЕВОЛЮЦИИ

Из письма красноармейцев Южной группы Восточного фронта В. И. Ленину в связи с освобождением Урала от колчаковских войск в августе 1919 года

Дорогой товарищ и испытанный верный наш вождь!

Ты приказал взять Урал к зиме — мы исполнили твой боевой приказ. Урал наш. Мы идем теперь в Сибирь.

Не первый раз нам приходится по твоей команде вступать в бой с неравным врагом, и всегда мы побеждали, сильные верой в правоту нашей борьбы, в торжество революции. Раздался твой мощный голос остановить зарвавшегося врага, не отдавать ему главного нерва Советского Российского организма — Волгу, мы дали отпор, и о наше сопротивление разбились полчища сибирской контрреволюции. Мы перешли потом в наступление и прогнали врага от Поволжья. Теперь мы гоним его в Сибири за Уралом...

Больше Урал не перейдет в руки врагов Советской Российской Республики. Мы заявляем это во всеуслышание всему миру. Урал с крестьянскими хлебородными местами и с заводами, на которых работают рабочие, должен быть рабоче-крестьянским Уралом, теперь он стал таковым и навсегда останется им.

Переходом Урала наше дело мы не закончим. Мы, дорогой товарищ Ленин, пойдем в Сибирь — освободим сибирское крестьянство и сибирский пролетариат от гнета помещиков и капиталистов и поможем им организовать свою власть. Среди нас есть много сибиряков, и мы знаем, что только Советская власть сумеет удовлетворить все нужды и запросы сибиряка. Только при Советской власти он будет вольным сыном свободной Сибири.

Наш вождь! Мы победили врага у себя на Восточном фронте, но есть еще у Республики враг на Юге. Там также борются наши братья. Передай им наш коммунистический боевой привет, укажи, какой тернистый путь выдержали мы и как мы пришли к победе, каких усилий стоило разбить врага. Скажи им, что они не одни, что они будут поддержаны всеми силами, которые могут быть нами без ущерба для дела мобилизованы. Влей в них бодрость духа, укрепи в них волю и желание победы.

Остаемся на боевых постах с коммунистическим приветом к тебе красноармейцы Южгруппы Востфронта.

ПОДВИГ ЭКИПАЖА ТАНКА «ЛЕНИН»

Осень 1942 года. На одном из участков Северо-Западного фронта готовилось наступление. Всю ночь в штабе танковой бригады никто не смыкал глаз.

— Главный удар нанесем в направлении Рыкалово, — сказал командир и обвел карандашом точку на карте. — Экипажу танка «Ленин» первому ворваться в деревню, закрепиться и ждать поддержки.

Два наших танка с ходу ворвались в деревню. Враг был застигнут врасплох. Опомнившись, фашисты обрушили на смельчаков всю огневую силу опорного пункта. Вскоре противнику удалось подбить одну из наших машин.

Танк «Ленин» продолжал вести бой. Когда вражеский снаряд вывел из строя мотор, старший лейтенант Паршков сказал:

— Машина, носящая имя Ленина, будет неприступной крепостью.

Ночью экипаж оборудовал надежную огневую позицию. Гитлеровцы не раз пытались окружить советский танк и взять танкистов живыми. Но воины-богатыри механик-водитель старшина Михайлов, наводчик старшина Галимов во главе с коммунистом Паршковым самоотверженно отражали вражеские атаки. Они подожгли три фашистских танка, пять автомашин с боеприпасами, уничтожили четыре противотанковых орудия.

Пример героев воодушевил всех танкистов части. Во взаимодействии с пехотой они овладели деревней.

Мысли, высказанные тов. Карелиным, развили другие участники ленинского урока. Они особенно подчеркивали необходимость идейной закалки.

— Однако идейная закалка приобретается не только по книгам, — заметил рядовой Борис Ивченко. — Владимир Ильич учил, что одно книжное знание коммунизма без борьбы и труда ровно ничего не стоит. Идейное вооружение советских людей должно быть тесно связано с жизнью, с практикой.

Комсомолец Ивченко привел поучительный пример.

Как-то в группе политических занятий шла беседа по очередной теме. В числе первых выступил рядовой Василий Сокол. Говорил обстоятельно, бойко, без запинки. Но солдат не в ладах с дисциплиной, не силен в знаниях боевой техники, не отличается усердием на занятиях, увидит недостаток — пройдет мимо. В чем же дело? Да в том, что он по-школярски вызубрил материал и не усвоил в первую очередь того, что знания нужны для дела, для сознательного и, следовательно, наиболее успешного исполнения своих обязанностей.

Коммунистическая идейность исключает разлад между принципами и поведением, между словом и делом. В основе ее лежат глубокие убеждения. Если воин усвоил идеи и умом, и сердцем, воплощает их в добрые дела, он приобретает ту стойкость и твердость, которые органически свойственны людям принципиальным, убежденным в истине и готовым постоять за нее при любых обстоятельствах. Убежденного, принципиального человека с толку не собьешь. Из самого трудного испытания он выйдет победителем. В этой связи хочется еще раз сослаться на мудрые ленинские высказывания. Ильич говорил, что нужно «**всегда иметь перед собой цель, бороться за нее — бороться по-революционному страстно, самоотверженно, до победного конца**».

В этих простых и очень емких словах выражена прежде всего мысль о том, что принципы утверждаются в борьбе, что принципиальность претворяется в делах и проверяется делами. В них мы находим суть ленинского понимания идейности и принципиальности, проникновенный совет молодежи: **будьте настоящими борцами за дело коммунизма, за претворение в жизнь партийных решений, настойчиво искореняйте всякое зло, всеми силами пролагайте дорогу новым, коммунистическим началам.**

БЫТЬ ПРАВДИВЫМ — В БОЛЬШОМ И МАЛОМ

Разговор о честности и правдивости на ленинском уроке завел младший сержант Леонид Соколов.

— Честность и правдивость — не отвлеченные понятия. Они проявляются в конкретных делах и поступках воина, во всем его моральном облике и поведении. «**В основе коммунистической нравственности,** — говорил В. И. Ленин, — **лежит борьба за укрепление и завершение коммунизма**».

В беседу вступил комсомолец Борис Кобзев:

— Мне кажется, что пробным камнем, на котором ежедневно и ежечасно проверяется сознательность, наша преданность делу коммунизма, является ратный воинский труд. Труд нужный, почетный. Помните, как он высоко оценен в Отчетном докладе ЦК КПСС XXIII съезду партии? Коммунистическая партия, Советское правительство, наш народ благодарили своих воинов. Их слова в полной мере относятся и к старшине сверхсрочной службы Владимиру Габрусевичу, и к сержанту Ивану Дяку, к рядовым Николаю Артюхину и Алексею Шведунову и многим другим воинам подразделения, чей самоотверженный труд достоин подражания.

— Но все ли из нас так, как того требуют присяга и уставы, выполняют долг перед Родиной? — продолжает Кобзев. — К сожалению, некоторые товарищи нерадиво, с прохладцей относятся к изучению боевой техники и оружия, нарушают дисциплину, без творческого горения исполняют возложенные на них обязанности. Здесь уже упоминалась фамилия рядового Сокола. И я скажу о нем. Как-то мы обслуживали боевую технику. Комсомольцу Соколу поручили почистить один из агрегатов танка. И что же? Он отнесся к работе халатно, а командиру доложил, что все сделал качественно.

— Комментариев к этому неприглядному случаю, — заключил член ВЛКСМ Кобзев, — я делать не буду. Скажу только, что такие качества, как честность, правдивость, принципиальность у рядового Сокола развиты еще недостаточно. Помочь ему развить в себе эти качества — задача коллектива. Готовясь к ленинскому уроку, я перечитал много литературы. Вот что писал К. Маркс: «**Только в коллективе индивид получает средства, дающие ему возможность всестороннего развития своих задатков...**»

— Правильно, коллектив — сила большая, — начал с места младший сержант Виктор Мухачев.—Он предостережет от ошибки и наставит на правильный путь, если ты вдруг свернул с него. Взыщет за провинность и поддержит, если ты ненароком споткнулся.

Тов. Мухачев призывает товарищей предупреждать проступки, бороться с круговой порукой, высоко держать честь подразделения. Говорить правду и только правду, как бы она ни была горька, не скрывать ошибок и не замазывать недостатков — таково требование коммунистической морали. На это указывал В. И. Ленин в одной из своих ранних работ. «**Первая обязанность тех,** — писал он, — **кто хочет искать «путей к человеческому счастью» — не морочить самих себя, иметь смелость признать откровенно то, что есть**».

Выступает рядовой Кайдар Абинаев.

— Образцом честности, правдивости и принципиальности для нас, — сказал он, — являются старшие товарищи, коммунисты. Я, например, равняю свой шаг по делам и поступкам старшины сверхсрочной службы Габрусевича. В каких бы трудных обстоятельствах ни оказался, он всегда остается верным своему долгу, душой болеет за честь коллектива. Мне старшина помог стать отличником учебы. Спасибо ему за это.

Интересно прошло и обсуждение вопроса «Как понимать всестороннее и гармоническое развитие личности?» А вот насчет того, как развивать товарищескую критику, мнения разделились. И тогда вступил в разговор Юрий Новоторцев.

Он привел слова Ф. Э. Дзержинского:

«Дискредитирован может быть только тот, кто скрывает свои недостатки, кто со злом не желает бороться, т. е. тот, кто и должен быть дискредитирован».

Выступающего слушали очень внимательно. И когда он окончил читать слова Ф. Э. Дзержинского, заговорили с еще большим оживлением.

На трибуне сменяют друг друга тт. Е. Букатов, В. Зюзин, В. Чиж, Г. Масюра, В. Свинаренко, А. Лещик, А. Ткачев, К. Салтовец. Они говорят о том, как сами понимают требование быть принципиальным во всем. Ленинский урок закончился просмотром хроникально-документального фильма «Последние страницы В. И. Ленина».

Возвратившись в казарму, комсомольцы еще долго обменивались мыслями. По всему было видно, что состоявшийся разговор оставил глубокий след в их сознании. Он заставил воинов глубоко задуматься о своем месте в коммунистическом строительстве, в дальнейшем повышении боевой готовности подразделения, в выполнении задач, поставленных перед вооруженными защитниками Родины XXIII съездом КПСС.

Майор П. ПШЕНИЧНЮК.

СЛОВО РАКЕТЧИКОВ

Мы в зале Дома офицеров одного из гарнизонов на вечере, который называется «Под боевыми знаменами». Звучит команда:

— Встать! Под знамена, смирно!

Все замерло.

— Знамена внести!

Гремит оркестр. Под звуки марша, чеканя шаг, в зал входят молодые воины. С гордостью за своих отцов и старших братьев проносят они овеянные славой побед боевые знамена.

Слово предоставляется сотруднику Центрального музея Вооруженных Сил полковнику Гамаюнову. Он рассказывает об истории частей и соединений, чьи знамена сегодня в гостях у воинов-ракетчиков.

Вот Знамя 212-го стрелкового полка Самаро-Ульяновской железной дивизии, чья боевая деятельность связана с именем Ленина. Это она освобождала в 1918 году родной город вождя — Симбирск. В те дни Владимир Ильич был тяжело болен после покушения на его жизнь врагов революции. Бойцы дивизии послали тогда Ленину теплую телеграмму:

«Дорогой Владимир Ильич! Взятие Вашего родного города — это ответ на Вашу одну рану, а за вторую — будет Самара!»

А вскоре пришел ответ от Ленина:

«Взятие Симбирска — моего родного города — есть самая целебная, самая лучшая повязка на мои раны. Я чувствую небывалый прилив бодрости и сил. Поздравляю красноармейцев с победой и от имени всех трудящихся благодарю за все их жертвы».

Большой и славный путь прошла дивизия в годы гражданской войны. С честью пронесла она свои боевые знамена и по дорогам Великой Отечественной войны.

Затем выносятся другие знамена. Выступают живые свидетели героических подвигов советских воинов на полях многочисленных сражений.

Слово берет представитель молодого поколения, отличник боевой и политической подготовки. Он заверил всех присутствовавших, что молодые воины будут свято хранить и приумножать боевые традиции Вооруженных Сил, крепко держать в руках эстафету поколений, служить Родине так, как наказывал родной Ильич.

Воин подходит к Знамени 212-го стрелкового полка Самаро-Ульяновской железной дивизии и прикрепляет к нему вымпел с надписью:

«Помним и выполняем заветы В. И. Ленина. Клянемся быть достойными наследниками боевой славы отцов!

Воины-ракетчики».

О. КЛИМЕНКО.

Sanitized Copy Approved for Release 2011/04/05 : CIA-RDP82-00038R001800270001-4

Sanitized Copy Approved for Release 2011/04/05 : CIA-RDP82-00038R001800270001-4

Мы—с партией! И нет иных дорог!

ОН ВИДЕЛ, В ЧЕМ СИЛА РОССИИ...

САМОЛЕТ летел уже более часа. Внизу, под нами, словно игрушечные, сгрудились домики Шушенского. Меня охватило волнение... Мы опускались на землю, по которой в преддверии нового века ходил Владимир Ильич Ленин. Здесь у него созрела идея создания боевой политической газеты, здесь созрел план организации революционной партии.

За три года, которые Владимир Ильич провел в ссылке, им было написано более тридцати произведений и среди них такие капитальные труды, как «Развитие капитализма в России», «Проект программы нашей партии», «Задачи русских социал-демократов» и другие.

...Вечером 8 мая 1897 года в деревню Шушенское на телеге, в сопровождении двух жандармов, приехал Владимир Ильич. От Красноярска дорога у него заняла 9 дней. И вспомнил я письмо Владимира Ильича к родным, в котором он описывал Шушенское, как село грязное, пыльное, в котором и садов-то нет, и окружено оно этаким валом из навоза.

Я, конечно, понимал, что село должно значительно измениться, но каким увижу его сейчас, не представлял.

Частично это стало понятно, когда мы ехали в такси с аэродрома, а окончательно несколько позже. Прилетел я сюда не только для того, чтобы увидеть, прикоснуться к тем святым местам, где бывал, жил и работал Ильич. Хотелось поговорить с людьми, которые встречались с ним, слушали его, чувствовали прикосновение его энергичной, крепкой руки... Помните шестилетнего мальчика Миньку, который каждое утро приходил к Владимиру Ильичу и Надежде Константиновне, с порога об'являя: «А вот и я!» А может, сохранилась деревянная лошадка, которую Владимир Ильич привез Миньке из Красноярска? А как дела у «Сосипатыча», по словам Н. К. Крупской, «немудрящего мужичонки», с которым Владимир Ильич ходил на охоту? А может быть, удастся поговорить с вдовой Петровой, на квартире у которой почти два года жила семья Ульяновых?

Но прежде всего в музей! На бревенчатых почерневших от времени стенах укреплена мемориальная доска: «В этом доме жил вождь мирового пролетариата Владимир Ильич Ленин». В эти дни здесь очень много людей. Слышен говор на разных языках: русском, украинском, казахском, грузинском... И день как будто обычный, а на улицах оживленное движение. Все идут в одну сторону и с аэродрома, и с автобусной станции.

И вот они, его комнаты...

Рабочий кабинет Ленина. До чего здесь все знакомо — по фо-

миниевого завода и возле него алюминиевый диск, образец продукции нового предприятия. Тут же кусок первой руды, добытой в заполярном Талнахе. На отполированной поверхности надпись: «Примите от нас, комсомольцев Норильска, первую руду Талнаха в честь 40-летия присвоения комсомолу имени Ленина». А вот альбом от юных краеведов из города Новочеркасска...

Я у Владимира Ильича часто бывал и по охотничьим нашим делам и «за выручкой». Помню хорошо, как зашел первый раз к нему «за выручкой». Была у меня нужда крайняя — деньги нужны были на подати, к кому не обращался, все отказывали. Что делать? Дай, думаю, к Ильичу обращусь. Пошел на квартиру. Поздоровался, Ильич мне навстречу из-за стола вышел (он как раз обедал) и сразу говорит: «Обедать со мной». Что вы, мол, Владимир Ильич, я сыт, с просьбой к вам. Это, говорит, просьба после, а сейчас за стол, пожалуйста, садитесь, раздевайтесь! Пообедали, он и спрашивает:

— Ну, в чем нужда? Мне кажется, с деньжатами у вас, Иван Осипович, плохо. Нужны, говорю, Владимир Ильич. — А сколько? «Мне бы рублика два». — Ну, это могу, вот, пожалуйста, — и дает деньги.

Не раз меня выручал Владимир Ильич, когда туго приходилось, и сколько бы я к нему ни обращался за помощью, никогда он мне не отказывал и никогда даже намеком не напоминал, чтобы возвратить долг, даже когда и принесешь ему деньги заемные, так

Репортаж из Шушенского

А ГДЕ люди, которые были рядом с Владимиром Ильичем?

Директор музея Городецкий рассказывает, что Минька, сын поселенца латыша-катанщика, родился в семье, в которой было четырнадцать детей и все умерли. Такая же участь постигла и Миньку после того, как Ульяновы уехали.

Что тут удивительного при той нужде, в которой тогда жили шушенцы, не мудрено и заболеть. В селе не было даже фельдшерского пункта. Не то что нынче. Районная больница имеет современное оборудование, кроме нее, здесь родильный дом, служба скорой помощи.

Идем по улицам поселка. По тем улицам, по которым пришлось ходить Владимиру Ильичу. Сейчас эти улицы сверкают витринами магазинов, из школ выбегают дети, наполняя воздух озорными криками.

В поселке две тысячи школьников. При Ленине их было... тридцать человек. Вместо школ в селе было два кабака, несколько шинков и несколько купеческих лавок. А сейчас шушенцев обслуживает более двадцати магазинов. В районе пять домов культуры, 33 клуба, два широкоэкранных кинотеатра, библиотеки.

Все по-иному, и люди иные. Не удалось нам найти современников Ленина, но с их воспоминаниями

В воспоминаниях шушенцев много говорится об огромной работоспособности Ленина. Эта ленинская черта характера поражала крестьян и пугала полицейских чинов. Местный урядник даже сообщил по начальству, что ссыльный Ульянов все пишет и пишет, как бы чего не вышло. Но чины благосклонно разрешили: пускай, мол, пишет, лишь бы не буянил. Знали бы они, какой огромной взрывчатой силой обладали эти писания!

Поэт С. Щипачев о работе Владимира Ильича Ленина писал так:

Горит свеча, чуть-чуть колеблет тени,
Село до ставней вьюги замели.
Но здесь, где трудится, где мыслит Ленин,
Здесь, в Шушенском, проходит ось земли.
Уж за полночь, окно бело от снега,
А он все пишет, строчки торопя
Сквозь вьюги девятнадцатого века,
Двадцатый век, он разглядел тебя.
Он знает, видит, в чем России сила
И чем грядущее озарено.
Пускай еще не высохли чернила,
Словам уже бессмертие дано.

Преобразилось Шушенское. Нет в нем грязных, пыльных улиц. На окраинах, на месте бывших навозных свалок, сейчас десятки гектаров земли заняты фруктовыми садами. В ближайшие годы Шушенское превратится в город с населением в 20—25 тысяч человек.

Покидая Шушенское, мы снимаем шапки и мысленно кланяемся Великому Человеку — Владимиру Ильичу Ленину. От того, что несколько дней мы побывали возле него, крепче стали наши руки, чище душа, яснее мысли.

Л. ЩИПКО.

НА СНИМКЕ: Дом-музей В. И. Ленина в Шушенском и мемориальная доска на этом доме.

Фото *И. ВЕНЮКОВА.*

Работы В. И. Ленина с большим интересом изучают наши воины. В этом им много помогают агитаторы взводов рядовые А. Балибардин и В. Дмитриев.

НА СНИМКЕ: рядовые А. БАЛИБАРДИН и В. ДМИТРИЕВ (в центре) с группой товарищей готовятся к беседе по работе В. И. Ленина «Великий почин».

Фото *И. МАНУХИНА.*

СВЯЩЕННЫЙ УГОЛОК

Комсомольский активист старший лейтенант Геннадий Гусельников прочитал обратный адрес, написанный на конверте об'емистой бандероли.

— Из Шушенского, — радостно воскликнул он. — Из Дома-музея Владимира Ильича Ленина.

Старшего лейтенанта обступили солдаты и сержанты. Офицер распечатал конверт. В нем оказалась большая пачка фотокопий, рассказывающих о жизни и деятельности великого вождя в далекой сибирской ссылке.

Вскоре в подразделении состоялись очередные Ленинские чтения. Старший лейтенант Гусельников рассказал солдатам и сержантам о революционной деятельности Ильича, о том, как он боролся за создание Коммунистической партии, укреплял ее ряды. Вот тут-то и пригодились материалы, присланные из далекой Сибири. Они помогли воинам глубже понять величие титанической деятельности В. И. Ленина—основателя первого в мире государства рабочих и крестьян.

Комсомольский активист подчеркнул, что долг каждого воина — свято выполнять заветы Владимира Ильича Ленина, учиться военному делу настоящим образом, ответить на решения XXIII с'езда партии отличными показателями в боевой и политической подготовке.

А через несколько дней воины вышли в поле отрабатывать действия в обороне. Они окапывались, отражали нападение «неприятеля». Одним словом, пришлось нелегко. Но солдаты и сержанты отлично справились с задачей.

Идея написать письма по ленинским местам была высказана на отчетно-выборном комсомольском собрании. Предложение это было поддержано всеми. На просьбу воинов охотно откликнулись и в Ульяновске, и в Москве, и в Ленинграде. Были присланы многие интересные документы, рассказывающие о великом Ильиче, о его деятельности в период гражданской войны и иностранной военной интервенции, фотокопии некоторых его работ и писем.

Сейчас комсомольцы завершают оборудование ленинского уголка.

Майор
В. ЦЫПЛАКОВ.

СВЯТО ВЫПОЛНЯЕМ НАКАЗЫ ВОЖДЯ

С именем Ленина — вождя и учителя трудящихся, основателя Советского государства неразрывно связано рождение и развитие наших Вооруженных Сил.

Самые различные вопросы строительства Советской Армии, важнейшие стратегические планы разрабатывались и решались Центральным Комитетом партии во главе с В. И. Лениным. Свыше 600 указаний и распоряжений по военным вопросам были посланы Владимиром Ильичем в разные пункты нашей страны.

В годы гражданской войны В. И. Ленин с исключительным вниманием следил за положением на фронте. Он направлял усилия войск на те участки, где решалась судьба революции; посещал части и подразделения Красной Армии, военно-учебные заведения, вникал во все стороны учебы, жизни и быта воинов.

Ленин был самым близким человеком для бойцов. Каждое указание вождя красноармейцы и командиры выполняли с особым рвением, не жалея сил и самой жизни.

С именем Ленина советские воины шли в бой с немецко-фашистскими захватчиками в годы Великой Отечественной войны, отстаивая честь и независимость Отчизны. И сейчас, в дни мирной учебы, заветы Ильича служат нашим воинам путеводной звездой в решении стоящих перед ними сложных и ответственных задач.

С ВЕРОЙ В ТОРЖЕСТВО РЕВОЛЮЦИИ

Из письма красноармейцев Южной группы Восточного фронта В. И. Ленину в связи с освобождением Урала от колчаковских войск в августе 1919 года

Дорогой товарищ и испытанный верный наш вождь!

Ты приказал взять Урал к зиме — мы исполнили твой боевой приказ. Урал наш. Мы идем теперь в Сибирь.

Не первый раз нам приходится по твоей команде вступать в бой

всеуслышание всему миру. Урал

ворить все нужды и запросы сибиряка. Только при Советской власти он будет вольным сыном свободной Сибири.

Наш вождь! Мы победили врага у себя на Восточном фронте, но есть еще у Республики враг на Юге. Там также борются наши братья. Передай им наш коммунистический боевой привет, укажи,

ПОДВИГ ЭКИПАЖА ТАНКА «ЛЕНИН»

Осень 1942 года. На одном из участков Северо-Западного фронта готовилось наступление. Всю ночь в штабе танковой бригады никто не смыкал глаз.

— Главный удар нанесем в направлении Рыкалово, — сказал командир и обвел карандашом точку на карте. — Экипажу танка «Ленин» первому ворваться в деревню, закрепиться и ждать поддержки.

Два наших танка с ходу ворвались в деревню. Враг был застигнут врасплох. Опомнившись, фашисты обрушили на смельчаков всю огневую силу опорного пункта. Вскоре противнику удалось подбить одну из наших машин.

Танк «Ленин» продолжал вести бой. Когда вражеский снаряд вывел из строя мотор, старший лейтенант Паршков сказал:

— Машина, носящая имя Ленина, будет неприступной крепостью.

Ночью экипаж оборудовал надежную огневую позицию. Гитлеровцы не раз пытались окружить

Sanitized Copy Approved for Release 2011/04/05 : CIA-RDP82-00038R001800270001-4

Sanitized Copy Approved for Release 2011/04/05 : CIA-RDP82-00038R001800270001-4

накамн наступающего лета, которые воспринимаются только ранней весной.

Я видел ледоход возле Ульяновска.

Беснова.лись льдины, пронизанные ярким солнечным светом. Плыл нескончаемый конвейер могучей реки. И нельзя было оторвать глаз от этой природной силы, от этого торжества наступающей весны.

— Ишь, как несет! Силища-то какая! — раздался чей-то голос за спиной.

Я обернулся и увидел широкоплечего, кряжистого, уже немолодого человека. Глаза его ярко поблескивали из-под густых седеющих бровей, а в лице было столько сосредоточенности и восхищения, что он казался явно моложе своих лет.

— А ведь сюда Ленин приходил, — продолжал он, — говорят, любил смотреть ледоход. О чем он думал тогда?

О чем думал Ильич? Наверное, о том же — о силе реки, о могуществе человека труда. И о свободе.

— Мы, ульяновские, часто бываем здесь, — продолжал собеседник. — Все-таки городу нашему имя свое Ильич дал. Может быть, тут и складывались его мысли — те, что к свободе нас привели.

Волга! Как много повидала она за минувшие с тех пор годы. Она помнит немеркнущие Октябрьские зори и отблески тяжелых сражений гражданской войны, небывалые в истории социальные свершения. Она помнит незабываемую осень 1942 года, когда фашистские полчища подходили к ее берегам. Уверенные в близкой победе, обнаглевшие от кровавых успехов на полях Европы, гитлеровцы рвались на восток.

И что же?

Казалось, что сама Волга, воплотившая в себе все величие и могущество России, поднялась на завоевателей и уничтожила их. Где черпали силу советские патриоты, не щадившие крови и жизни своей во имя свободы? У своих отцов, которые с Лениным в сердце шли на штурм Зимнего.

Да, много боевых и трудовых побед помнит Волга.

Мне довелось побывать на бетонных мостках Волжской ГЭС имени В. И. Ленина. Смиренная и укрощенная клокотала река в створах плотины. Напряженно, театральным шепотом гудели гигантские генераторы, вырабатывая электроэнергию, которая незримыми потоками растекалась во все стороны.

Весь мир ныне знает гениальные ленинские слова: «Коммунизм — это есть Советская власть плюс электрификация всей страны», В отсталой, бедной стране они могли казаться несбыточной мечтой восторженного романтика. А сейчас мы хорошо понимаем все глубокое значение этих слов.

Сотни электростанций, золотая паутина высоковольтных линий, миллионы электрических уст-

...имя света, во имя счастья ... справедливости.

Мне приходилось видеть величие Ленина за тысячи и тысячи километров от Волги, от Советской Отчизны.

Это было несколько лет назад в маленьком колониальном городке Аден — английской военной базе.

Наш торговый пароход вошел в порт, задыхавшийся от нестерпимой жары. Грузчики-негры под какой-то монотонный (словно плач по умершему) ритм грузили углем английское судно. Рядом — белая, как морская чайка, — французская яхта, невесть как попавшая в этот мир соленой воды и раскаленного камня. Неприветливая, тяжелая и серая, как утюг с обломанной ручкой, громоздилась в глубине порта американская авиаматка.

И когда вечером, отдышавшись от удушающей жары, мы развернули на палубе киноэкран, неожиданные ассоциации возникли у меня. Фосфоресцировали воды Аденского залива от проплывающих акул. В бездонном небе дрожали мохнатые созвездия Юга, вспыхивали рекламы в черной темноте городка. А мы смотрели фильм «Ленин в Октябре». На экране разговаривал Ленин, он чуть торопливо ходил по комнате, беседовал с рабочими, солдатами, принимал ходоков.

Было душно. Но мы почти забыли, что находимся в тропиках: мы вновь и вновь переживали героические события далеких дней. Мы видели перед собой Ленина, мы слушали его.

Картину смотрели не только мы: у борта соседнего корабля собралась целая толпа. Это были негры, бросившие работу. Это были английские моряки, взобравшиеся на палубные надстройки. Это были застывшие, как монументы, фигуры надсмотрщиков. Все они смотрели на Ленина, смотрели, как штурмуют Зимний. Не знаю, все ли они понимали из того, что открывалось их взору, но хотелось громко крикнуть им:

— Вот оно перед вами, ваше будущее!

Более ста лет назад два гиганта человечества — Маркс и Энгельс — как строки стихов подыскивали слова для «Коммунистического Манифеста». Они напугали буржуазный и феодальный мир призраком, который тогда бродил по Европе.

Со временем этот призрак стал реальностью. В 1917 году на одной шестой части земного шара он взял за горло дряхлеющий капитализм, он отнял фабрики и заводы у хозяев и отдал их рабочим, он отнял землю у помещиков и отдал ее крестьянам. То был не призрак, а рабочий класс и крестьянство — непобедимая сила современности. Силой той руководила ленинская партия.

Это был уже не весенний ледоход на волжских просторах, а первый разрыв того льда, который сковал свободу на земном шаре. Именно в России оборвался старый счет времени, и началась

...был с нами — не только рядом, но и в нас самих. Потому что мы — частица Ленина. Наш труд, наши стремления — отражение его мыслей, заветов, чаяний.

...Мы стоим на берегу реки времени. Грохочет и неистовствует неудержимый ледоход, вещающий о наступлении весны. И нам кажется, что рядом с нами, плечом к плечу стоит невысокий, плотный человек с рыжеватой бородкой, мудрым прищуром далеко смотрящих глаз. Это — Ленин, Ленин — с нами. Он — в наших сердцах, в наших помыслах и делах.

В. ЗАХАРЧЕНКО.

...значение и в наши дни.

Я имела счастье на протяжении пяти лет работать под непосредственным руководством В. И. Ленина. Это были самые счастливые годы моей жизни. Я повседневно общалась с Лениным, вождем и человеком, коммунистом в самом лучшем, самом возвышенном понимании этого слова, прообразом человека будущего коммунистического общества.

Одна из самых прекрасных черт Ленина — гармоническое сочетание личного и общественного в его жизни. Никогда не было хотя бы

...зывать свое мнение по обсуждав...

Ленин был строгим и требовательным руководителем, глубоко партийным и глубоко принципиальным. С первых же шагов Советской власти он настойчиво боролся за укрепление дисциплины и революционной законности. Он требовал от работников партии и государства неуклонного, безоговорочного выполнения законов и постановлений Советской власти. Ленин сурово взыскивал за недобросовестное, нечестное отношение к делу, за равнодушие к нуждам и интересам трудящихся.

Особенно строгие требования

Ленин требовал от всех работников инициативы, быстроты и исполнительности, строгой дисциплины, четкого разграничения обязанностей — «чтобы каждый точно знал, за что он отвечает» — и персональной ответственности каждого за порученное дело.

Почти в каждом документе, в каждом выступлении того периода Ленин возвращается к вопросу о бюрократизме, о необходимости улучшения работы советского аппарата и укрепления связи с массами, без чего невозможно построить социализм и коммунизм.

Самая большая опасность для партии, говорил Ленин,—отрыв от массы, коммунист должен быть в гуще масс, знать ее нужды, настроения, желания, надежды. Никогда не обманывать массы, не скрывать трудностей и тяжести положения, как бы порой они велики ни были, ибо только опираясь на массы может Советская власть побеждать все трудности и одерживать победы.

При всей своей строгости Ленин был исключительно сердечным человеком. Просто поразительно, как мог он, ведя такую небывало напряженную работу, руководя такой огромной страной, думать о каждом отдельном сотруднике, нуждавшемся в помощи. Сколько

...заветов. Советские люди вправе гордиться своими социальными и экономическими завоеваниями, своими научно-техническими и культурными достижениями. Оглядываясь на пройденный путь, мы можем с уверенностью сказать, что наша партия, верная заветам Ленина, ведет народ по ленинскому пути.

Октябрьский (1964 год) и последующие Пленумы ЦК КПСС явились крупным шагом в деле дальнейшего воплощения ленинских принципов партийного и государственного руководства в политической, хозяйственной и культурной жизни страны.

Сейчас Советский Союз вступил в новый этап. За годы пятилетки предстоит выполнить небывалый об'ем работ, чтобы еще больше развить социалистическую экономику, науку и культуру, выше поднять благосостояние советского народа.

Трудящиеся нашей страны под руководством Коммунистической партии, вдохновляемые бессмертным учением великого Ленина, приложат все силы к тому, чтобы успешно выполнить новый пятилетний план, сделать свою жизнь еще более прекрасной и счастливой.

России первый большевик

Страна моя,
ты всех счастливей!
То в честь твоих могучих
дел
Рукоплесканий жаркий
ливень
В Дворце Кремлевском
прогремел.
За счастья новые созвездья,
За труд —
войдя незримо в зал —
И Ленин на партийном с'езде
Как делегат голосовал.
...С портрета
взор его лучится.
Его дела в века вросли
И стали лучшею страницей
Во всей истории Земли!

Вас. ЦИКУНОВ.

В. И. Ленин в октябрьские дни дает распоряжение матросам Балтийского флота занять телефонную станцию.

Картина *заслуженного деятеля искусств РСФСР П. ВАСИЛЬЕВА.*

СЛОВО О РОДИНЕ

Слетает первый луч
на Мавзолей.
Все четче стены
древние, резные.
И эхом утра
раздаются позывные
Москвы — столицы
Родины моей.
Как будто капли
падают на камень
с шатровых кровель
башен вековых.
Как будто вся брусчатка
ручейками
звенит,
будя живых,
зовя живых.
И слышно песню —
где сильней, где глуше —
по городам и весям
по земным.
И в этот миг
настраивает души
мир трудовой
по нашим позывным.

Б. СИБИРЯКОВ.

СОВЕТСКАЯ АРМИЯ
2 стр. 22 апреля 1966 г.

ЛЕНИНСКИЙ УРОК

БЫТЬ ПРИНЦИПИАЛЬНЫМ ВО ВСЕМ

«Мы никогда не должны забывать о возможности грядущих испытаний, которые вновь могут лечь на плечи советского народа. В нынешней сложной и напряженной международной обстановке наша обязанность проявлять неусыпную бдительность...»

Эти слова из Отчетного доклада ЦК КПСС XXIII с'езду партии прошли лейтмотивом через весь ленинский урок, состоявшийся в комсомольской организации, которую возглавляет младший сержант Сергей Карелин, на тему «Быть по-ленински принципиальным во всем».

* * *

В этом подразделении до последнего времени всего лишь два воина не были комсомольцами. Они стали ими в знаменательные дни работы XXIII с'езда Коммунистической партии Советского Союза. И вот сейчас, перед началом ленинского урока, член парткома части офицер В. Молчановский вручил молодым солдатам Евгению Овчинникову и Александру Воронину темно-красные книжечки с силуэтом Ильича, прикрепил к их груди комсомольские значки.

ЕДИНСТВЕННО ПРАВИЛЬНАЯ ПОЛИТИКА

— Какую бы сторону нашей многообразной армейской жизни мы ни взяли, без принципиальности комсомольцу нигде не обойтись. Потому что она, как неот'емлемая черта облика комсомольца, определена требованиями Устава ВЛКСМ, нравственными принципами морального кодекса строителя коммунизма,—так начал свое вступление к ленинскому уроку коммунист В. Прийма.

— Если комсомолец принципиален, значит он всегда и во всем решительно и твердо отстаивает интересы своего социалистического государства, отдает все силы боевой учебе и воинской службе, ставит общественные интересы выше личных. Если комсомолец принципиален, он не будет мириться с недостатками, решительно выступит против круговой поруки, не отступит перед трудностями.

Владимир Ильич Ленин считал принципиальность важнейшей чертой коммуниста. А ведь комсомол — резерв и боевой помощник Коммунистической партии. Каждый член ВЛКСМ хорошо помнит стихотворные строки Александра Твардовского:

Высших нет для нас велений —
Одно начертано огнем:
В большом и малом
Быть, как Ленин,
Свой ясный разум видеть в нем.

Ленин! Он служит для советской молодежи примером коммунистической идейности и принципиальности. Ильич был очень строг и беспощаден по отношению к людям вялым, равнодушным, беспринципным, к тем, кто старался приспособиться к обстановке, держать, как говорится, нос по ветру: **«...К черту всех примирителей, людей с «неуловимыми взглядами» и мямлей!!** — писал В. И. Ленин одному из своих учеников и ближайших соратников И. В. Бабушкину. — **Лучше маленькая рыбка, чем большой таракан. Лучше 2—3 энергичных и вполне преданных человека, чем десяток рохлей».** Владимир Ильич не терпел, если ему характеризовали работника как вообще «хорошего» человека. **«При чем тут «хороший»,** — говорил он. — **Лучше скажите-ка, какова политическая линия его поведения...»**

Каждый из нас хорошо знает, как, создавая партию, В. И. Ленин стойко и непоколебимо отстаивал коммунистические принципы, беспощадно разил врагов. **«В политический бой,** — пишет в воспоминаниях Д. З. Мануильский. — **Владимир Ильич шел с открытым забралом. Он, как лев, трепал своих противников, а его оппоненты были похожи на лающих из подворотни шавок».**

— Принципиальная политика, — заключает тов. Прийма, — единственно правильная политика. Так учил Ильич. Так требует наша партия. Так обязан поступать каждый член ВЛКСМ.

ЖИВОЙ ГОЛОС ИЛЬИЧА

Коммунист Прийма закончил свой рассказ. Притихли воины, мысли их — о Владимире Ильиче. И вот в тишине раздался в зале клуба знакомый, родной голос Ильича, обращенный к воинам Красной Армии.

Ефрейтору Антону Кунцевичу кажется, что Ильич обращается к нему лично, ко всем, кто присутствует сейчас в этом зале, наказывая быть готовым в любой момент выступить на защиту социалистического Отечества.

Такие же чувства испытывают рядовой Кайдар Абинаев, Юрий Новоторцев, Борис Ивченко. Все они комсомольцы, их уважают за открытый характер, за честность в большом и малом. Слово Ильича для них — путеводная звезда, компас на пути к ратному мастерству.

И таких воинов в подразделении большинство. Всем сердцем понимают они необходимость своего ратного труда. Не пройдут мимо недостатков, не закроют глаза на ошибки и упущения в делах других.

НЕТ КОМПАСА ВЕРНЕЕ

Закончилось прослушивание грампластинки.

Слово берет младший сержант Сергей Карелин. Говорит он горячо, взволнованно:

— Проходят годы, меняются задачи, которые выдвигает жизнь. Были сабельные походы, Магнитка и Комсомольск-на-Амуре, была Великая Отечественная война, в которой мы наголову разбили гитлеровские орды. Сейчас наша главная задача — честно служить Родине, быть начеку. Это требование XXIII с'езда КПСС. Чтобы идти вперед, быть на уровне задач дня, необходимо каждому из нас повышать политическую сознательность, чувствовать личную ответственность за защиту Отчизны.

Активист говорит, что тот, кто забывает об этом, нередко оказывается в числе отстающих. У ефрейтора Александра Дедова посредственные оценки по огневой подготовке. Не выполнил своих предс'ездовских обязательств рядовой Ервант Аветисян.

— Что мешает им стать отличниками? — задает вопрос комсомолец Карелин.

Голос с места:

— Лень.

— Правильно! Лень, непонимание стоящих перед ними задач. Есть над чем задуматься этим солдатам. Некрасиво получается, когда у комсомольца слово расходится с делом.

Sanitized Copy Approved for Release 2011/04/05 : CIA-RDP82-00038R001800270001-4

Sanitized Copy Approved for Release 2011/04/05 : CIA-RDP82-00038R001800270001-4

Мы—с Лениным! И путь у нас широк.

В. И. Ленин произносит речь на Красной площади в Москве 7 ноября 1918 года.
Фотохроника *ТАСС*.

ЛЕНИНСКИМ КУРСОМ

Л. ФОТИЕВА,

член партии с 1904 года, делегат XXIII с'езда КПСС

ЛЕНИН! Какое это великое и емкое слово. Оно вмещает в себя человеческую мудрость, знания, мечты, социальную справедливость, все, что есть прекрасного на нашей земле. И сколько бы мы ни говорили и ни писали о Ленине, нам никогда не удастся исчерпать эту тему — так многогранна была его личность, так значителен и обаятелен был весь его духовный облик. Чем дальше уходят в прошлое годы, когда жил и боролся за счастье человечества Ленин, тем ярче вырисовывается перед нами его величественный образ.

Приближаясь к 50-летию Советской власти и оглядываясь на пройденный нами полувековой путь, мы глубоко сознаем, что всем этим обязаны Ленину и созданной им Коммунистической партии. Ленин был и всегда будет нашим факелом, освещающим дорогу в будущее, его идеи — неисчерпаемый кладезь мудрости, источник вдохновения для всех, кто посвятил свою жизнь борьбе за счастье трудового народа.

Особенно радует тот огромный интерес, который проявляет современная молодежь к Ленину и его бессмертным трудам. Молодежь хочет знать решительно все, даже малейшие детали из жизни и деятельности великого народного вождя. Мне понятно это стремление: чтобы жить, учиться и работать по Ленину, надо глубоко знать его.

На встречах с молодыми людьми меня часто спрашивают: вот вы лично знали Ленина, работали рядом с ним и под его руководством. Скажите, что было главным в образе Ленина?

Ответить на этот вопрос не так-то просто. В облике, в характере Ленина все было важным, значительным, все вызывало глубокое уважение, восхищение и любовь трудящихся.

В этой статье мне хочется рассказать лишь о некоторых чертах Ленина, о стиле и методах его деятельности, которые сохранили свое значение и в наши дни.

Я имела счастье на протяжении пяти лет работать под непосредственным руководством В. И. Ленина. Это были самые счастливые годы моей жизни. Я повседневно общалась с Лениным, вождем и человеком, коммунистом в самом лучшем, самом возвышенном понимании этого слова, прообразом человека будущего коммунистического общества.

Одна из самых прекрасных черт Ленина — гармоническое сочетание личного и общественного в его жизни. Никогда не было хотя бы самого малого противоречия между личной жизнью Ленина и его политической деятельностью, и только условно можно говорить обособленно о Ленине-вожде и Ленине-человеке, потому что в каждом шаге жизни и деятельности Ленина мы видим одновременно и вождя, и человека. Посвятив всю свою жизнь борьбе за освобождение трудящихся от гнета капитала, за переустройство мира на справедливой социальной основе, он находил высокое удовлетворение, радость и счастье в том, что делал, к чему стремился, во имя чего переносил невероятные трудности и лишения. Вся жизнь Ленина — это подвиг во имя народа, во имя прекрасного будущего.

Высшим качеством в деловой работе Ленина было уважение к коллективу. Будучи на посту руководителя Советского государства, Ленин строго и неуклонно проводил принцип коллективного руководства. Несмотря на свой огромный авторитет, он никогда не решал вопросы единолично. Он сознательно и безоговорочно подчинялся большинству даже в тех случаях, когда считал его решение неправильным. Если вопрос имел принципиальное значение, Ленин продолжал отстаивать свою точку зрения, но действовал не голым авторитетом или принуждением, а только убеждением: беседовал с несогласными с ним товарищами, выступал в печати, на собраниях и не успокаивался до тех пор, пока не убеждал других в своей правоте. На заседаниях Совнаркома или Совета Обороны, которые проходили под председательством Ленина, каждый мог свободно высказывать свое мнение по обсуждавшимся вопросам.

Ленин был строгим и требовательным руководителем, глубоко партийным и глубоко принципиальным. С первых же шагов Советской власти он настойчиво боролся за укрепление дисциплины и революционной законности. Он требовал от работников партии и государства неуклонного, безоговорочного выполнения законов и постановлений Советской власти. Ленин сурово взыскивал за недобросовестное, нечестное отношение к делу, за равнодушие к нуждам и интересам трудящихся.

Особенно строгие требования пред'являл Ленин к коммунистам и руководящим работникам. «Если мы добросовестно учим дисциплине рабочих и крестьян, то мы должны прежде всего начать с самих себя», — учил Ленин. Был случай, когда Ленин, узнав о некоторых злоупотреблениях работников Центрального жилищного отдела Московского Совета, написал гневное письмо в Политбюро ЦК РКП(б), в котором предложил об'явить строгий выговор Московскому Комитету партии за послабление провинившимся коммунистам, подтвердить всем губернским комитетам партии, что за малейшую попытку «влиять» на суды в смысле смягчения ответственности коммунистов ЦК будет исключать из партии.

Ленин отличался исключительной работоспособностью и организованностью. Работал он много и самозабвенно, не думая о своем здоровье и отдыхе. Непреклонная воля и сознание огромной ответственности, лежавшей на нем, помогали Ленину преодолевать страдания, вызванные болезнью. На все просьбы и убеждения товарищей отдохнуть и подлечиться он отвечал, что пока еще в состоянии довольствоваться «текущим ремонтом». А для других требовал «капитального ремонта».

Ленин умел ценить и беречь свое и чужое время. У него не пропадала даром ни одна минута. Никогда и никуда Ленин не опаздывал, не заставлял себя ждать. При этом не проявлял излишней спешки и суетливости, не вносил нервного напряжения в свою деятельность, работал всегда спокойно, планомерно и успевал сделать все намеченное.

Ленин требовал от всех работников инициативы, быстроты и исполнительности, строгой дисциплины, четкого разграничения обязанностей — «чтобы каждый точно знал, за что он отвечает» — и персональной ответственности каждого за порученное дело.

Почти в каждом документе, в каждом выступлении того периода Ленин возвращается к вопросу о бюрократизме, о необходимости улучшения работы советского аппарата и укрепления связи с массами, без чего невозможно построить социализм и коммунизм.

Самая большая опасность для партии, говорил Ленин,—отрыв от массы, коммунист должен быть в гуще масс, знать ее нужды, настроения, желания, надежды. Никогда не обманывать массы, не скрывать трудностей и тяжести положения, как бы порой они велики ни были, ибо только опираясь на массы может Советская власть побеждать все трудности и одерживать победы.

При всей своей строгости Ленин был исключительно сердечным человеком. Просто поразительно, как мог он, ведя такую небывало напряженную работу, руководя такой огромной страной, думать о каждом отдельном сотруднике, нуждавшемся в помощи. Сколько было писем и записок Ленина, проникнутых заботой о людях, о драгоценном «казенном имуществе», как шутя называл он партийных и советских работников. Питание, дрова, одежда, лечение, отдых — обо всем заботился Ленин.

Кристальной чистотой отличался духовный облик Ленина. В характере Владимира Ильича не было мелких черт: зависти, подозрительности, мнительности, тщеславия. Ленин не допускал возвеличения, восхваления своей личности, умел ценить и беречь чувство собственного достоинства каждого человека, никогда и никого не оскорблял, не унижал. С каждым советским человеком, какой бы пост он ни занимал, Ленин говорил, как с равным. Печать высокой культуры лежала на всем внутреннем и внешнем облике вождя. Став Председателем Совнаркома, главой первого в мире социалистического государства, Ленин остался таким же простым и скромным, каким был, живя в эмиграции. Так же скромен был и его быт. Никогда и ни в чем он не возвышался над народом, месте с ним делил трудности гражданской войны, послевоенной разрухи, вместе радовался первым успехам молодого Советского государства.

В апреле 1920 года на IX с'езде партии Михаил Иванович Калинин сказал о любви рабочих к В. И. Ленину: «У рабочих, кроме уважения и преклонения перед его гениальностью, есть еще особое чувство любви. Даже когда не соглашаешься с ним, не перестаешь его любить. Ленин — единственный вождь, которого признаешь на 10 голов выше себя, но с которым разговариваешь, как с равным, и любишь его, как обыкновенного человека».

* * *

Более сорока лет прошло с тех пор, как от нас ушел Ленин. Все это время советский народ под руководством Коммунистической партии упорно трудился над осуществлением великих ленинских заветов. Советские люди вправе гордиться своими социальными и экономическими завоеваниями, своими научно-техническими и культурными достижениями. Оглядываясь на пройденный путь, мы можем с уверенностью сказать, что наша партия, верная заветам Ленина, ведет народ по ленинскому пути.

Октябрьский (1964 год) и последующие Пленумы ЦК КПСС явились крупным шагом в деле дальнейшего воплощения ленинских принципов партийного и государственного руководства в политической, хозяйственной и культурной жизни страны.

Сейчас Советский Союз вступил в новый этап. За годы пятилетки предстоит выполнить небывалый об'ем работ, чтобы еще больше развить социалистическую экономику, науку и культуру, выше поднять благосостояние советского народа.

Трудящиеся нашей страны под руководством Коммунистической партии, вдохновляемые бессмертным учением великого Ленина, приложат все силы к тому, чтобы успешно выполнить новый пятилетний план, сделать свою жизнь еще более прекрасной и счастливой.

ВЕСЕННИЙ ЛЕДОХОД

Могущество Советской Родины поистине бесповоротно и в экономическом, и в военном, и в любом другом отношении. И это только потому, что партия и народ годы и годы непреклонно шли по пути, указанному В. И. Лениным.

(Из Отчетного доклада ЦК КПСС XXIII с'езду Коммунистической партии Советского Союза).

Вы видели когда-нибудь весенний ледоход на Волге? Нескончаемым сине-белым потоком перед глазами плывут и плывут необозримые просторы воды, подернутые льдинами. Она, эта вода, шуршит и грохочет, пахнет тающим снегом и теми едва ощутимыми признаками наступающего лета, которые воспринимаются только ранней весной.

Я видел ледоход возле Ульяновска.

Бесновались льдины, пронизанные ярким солнечным светом. Плыл нескончаемый конвейер могучей реки. И нельзя было оторвать глаз от этой природной силы, от этого торжества наступающей весны.

— Ишь, как несет! Силища-то какая! — раздался чей-то голос за спиной.

Я обернулся и увидел широкоплечего, кряжистого, уже немолодого человека. Глаза его ярко поблескивали из-под густых седеющих бровей, а в лице было столько сосредоточенности и восхищения, что он казался явно моложе своих лет.

— А ведь сюда Ленин приходил, — продолжал он, — говорят, любил смотреть ледоход. О чем он думал тогда?

О чем думал Ильич? Наверное, о том же — о силе реки, о могуществе человека труда. И о свободе.

— Мы, ульяновские, часто бываем здесь, — продолжал собеседник. — Все-таки городу нашему имя свое Ильич дал. Может быть, тут и складывались его мысли — те, что к свободе нас привели.

[illegible]

...ройств работают на благо людей, на коммунизм. Еще и еще раз сверяем мы свои успехи, свои мысли по Ильичу. Еще и еще раз выходим мы на залитый солнцем берег нашей жизни, где в грохоте весеннего ледохода идет нескончаемое преобразование жизни во имя света, во имя счастья, во имя справедливости.

Мне приходилось видеть величие Ленина за тысячи и тысячи километров от Волги, от Советской Отчизны.

Это было несколько лет назад в маленьком колониальном городке Аден — английской военной базе.

Наш торговый пароход вошел в порт, задыхавшийся от нестерпимой жары. Грузчики-негры под какой-то монотонный (словно плач по умершему) ритм грузили углем английское судно. Рядом — белая, как морская чайка, — французская яхта, невесть как попавшая в этот мир соленой воды и раскаленного камня. Неприветливая, тяжелая и серая, как утюг с обломанной ручкой, громоздилась в глубине порта американская авиаматка.

И когда вечером, отдышавшись от удушающей жары, мы развернули на палубе киноэкран, неожиданные ассоциации возникли у меня. Фосфоресцировали воды Аденского залива от проплывающих акул. В бездонном небе дрожали мохнатые созвездия Юга, вспыхивали рекламы в черной темноте городка. А мы смотрели фильм «Ленин в Октябре». На экране разговаривал Ленин, он чуть торопливо ходил по комнате, беседовал с рабочими, солдатами, принимал ходоков.

...новая эра в жизни человечества. Гул, рожденный сигналом «Авроры», пронесся над всем миром, и до сих пор могучее эхо его звучит голосом свободы во всех концах планеты.

В конце новой пятилетки, которую утвердил XXIII с'езд партии, человечество отметит столетие со дня рождения Ленина. Ленин не участвовал в битве с фашизмом, не был свидетелем становления других социалистических государств в Восточном и Западном полушариях. Он не видел советских космонавтов и не слышал звуки «Интернационала» из просторов Вселенной. Но он всегда был с нами — не только рядом, но и в нас самих. Потому что мы — частица Ленина. Наш труд, наши стремления — отражение его мыслей, заветов, чаяний.

...Мы стоим на берегу реки времени. Грохочет и неистовствует неудержимый ледоход, вещающий о наступлении весны. И нам кажется, что рядом с нами, плечом к плечу стоит невысокий, плотный человек с рыжеватой бородкой, мудрым прищуром далеко смотрящих глаз. Это — Ленин, Ленин — с нами. Он — в наших сердцах, в наших помыслах и делах.

В. ЗАХАРЧЕНКО.

[illegible] первый большевик

Sanitized Copy Approved for Release 2011/04/05 : CIA-RDP82-00038R001800270001-4

Sanitized Copy Approved for Release 2011/04/05 : CIA-RDP82-00038R001800270001-4

СССР в экспорте и импорте ПНР составляет одну треть. В ходе текущей пятилетки советско-польский торговый оборот увеличится на 64 процента.

Значение договора между СССР и Польшей далеко выхо-

...ша). ... станций идут также и на экспорт.
2. Воины Войска Польского среди братьев по оружию.

Фото УКЛЕЕВСКОГО и ВОРОНИНА.

Была чудесная лунная ночь. Тишина.

Ленин заговорил о положении в России. Ни одна встреча русских эмигрантов не обходилась без разговора о далекой родине. Тосковали все, кто жил на чужбине. Вот Миха Цхакая тут и спросил Ленина:

— Дождемся ли мы с вами, Владимир Ильич, новой революции, которая даст нам возможность вернуться на родину?

Ленин слегка удивленно взглянул на Цхакая сбоку и спросил грузина:

— А сколько вам лет, товарищ Миха?

— С лишним пятьдесят. А вам?

— Не так далеко от этого, больше сорока пяти.

...ии стало усилить подготовку к социалистической ... да он заговорил об этом, Цхакая спросил:

— Сколько нужно делегатов для такого с'езда?

Ленин ответил:

— Хоть десять, даже семь, даже и пять, но только, чтобы они действительно были настоящими представителями масс, настоящими революционерами, большевиками и подпольщиками. Хотя бы по одному делегату от Петрограда, Москвы, Кавказа, Урала, Донбасса, Сибири — и почти довольно. Мы об'явим наше собрание всероссийским с'ездом.

Ленин и Цхакая расстались почти на заре. Расстались, обнявшись и крепко пожав друг другу руки. Они условились встретиться не позже, чем через год, чтобы вместе ехать в Россию.

— Революционную Россию, — добавил Ленин.

И вот этот уговор и пророческое предвидение Ленина сбылись. Ленин и Цхакая встретились ровно через год и едут в Россию — революционную...

...было» — вспоминала потом Н. К. Крупская.

Лица же солдат сумрачные.

Эмигранты помоложе смешались с толпой солдат, забросали их вопросами: как в Питере? Что делает Совет депутатов? Почему солдаты не кончают с войной?

Остальные эмигранты вошли вместе с Лениным в свой вагон и смотрели, как их товарищи быстро разговорились с солдатами, обмениваются табаком.

Вот уже и солдаты улыбаются. Что-то рассказывают оживленно. Особенно приятно было видеть, как Миша взобрался на руки к какому-то пожилому солдату, обнял его ручонкой за шею и смеется, рассказывая. Солдат-бородач тоже смеется, угощает мальчика куличом (был день пасхи).

Владимир Ильич наблюдает всю эту картину и очень переживает. С каким наслаждением он сам поговорил бы сейчас с русскими солдатами! Находясь далеко от родины, он не раз обращался к ним в своих статьях, опубликованных в газетах. А сейчас стоит рядом

сведения о Петрограде, о положении в стране. Кто-то из них принес в вагон «Газету-копейку», Владимир Ильич быстро прочитывает все до единой строчки.

На какой-то станции матрос из охраны принес Владимиру Ильичу свежий номер «Правды». Он читает ее с большим интересом.

По двум газетам трудно судить о последних событиях в Питере.

Жгучее желание лично поговорить с солдатами берет верх. Ленин в сопровождении своих товарищей идет в соседний вагон. Вокруг них быстро собираются солдаты, матросы, рабочие, едущие в поезде. Они уже знают, что вождь русского пролетариата возвращается на родину, и просят его сказать несколько слов.

— Говорите сначала вы. Мне в первую очередь хочется знать: нужна ли вам война?

Сидящий напротив Владимира Ильича солдат отвечает, что без полной победы над немцами войну кончать нельзя. Ему возразили сразу несколько солдат, осуждающих войну. На них грубо закри-

Ленин осторожно ... сы и внимательно слушает. Он заговорил не сразу, и его речь перед собравшимися в вагоне солдатами была необычна. Он говорил о земле, о мире, о необходимости передать всю власть народу — Советам рабочих и солдатских депутатов. Говорил медленно, подбирая простые, доходчивые слова, обдумывая каждую сказанную фразу.

Послушать Ленина набился полный вагон. Солдаты становились на лавки, заняли все верхние полки, чтобы лучше слышать и видеть человека, который говорил так понятно и доходчиво...

Не скоро разошлись участники своеобразного митинга. А придя на свои места, загудели, как растревоженный улей. Каждый из них передавал другим подлинные слова ленинской правды.

За окном видны весенние поля. Над равниной курится туман, окутывая легкой дымкой голые еще деревья. Изредка мелькают деревни с покосившимися крышами домов. Вокруг них видны люди.

Родная земля!..

(Окончание. Начало в номерах за 17, 19 и 20 апреля с. г.).

Митинг венгеро-советской дружбы

БУДАПЕШТ. Члены советской военной делегации во главе с Министром обороны СССР Маршалом Советского Союза Р. Я. Малиновским посетили Дунайский металлургический комбинат в г. Дунауйварош.

На комбинате состоялся митинг венгеро-советской дружбы. Советских гостей приветствовал первый секретарь Фейерского обкома ВСРП Янош Юхас. Он рассказал о достижениях трудящихся области, о крепкой дружбе, связывающей оба народа.

Выступая с ответной речью, Р. Я. Малиновский сказал, что советский народ высоко ценит дружбу с венгерскими братьями. Р. Я. Малиновский рассказал о целях нового пятилетнего плана, одобренного XXIII с'ездом КПСС.

Успехи созидательного труда в Советском Союзе, Венгрии и других социалистических странах укрепляют силу социалистического содружества, подчеркнул Министр обороны СССР, создают условия для повышения их обороноспособности.

В условиях, когда империалистические силы усиливают свою агрессивность, заявил далее Р. Я. Малиновский, большое значение приобретают военное сотрудничество социалистических стран, усилия, направленные на совершенствование нашей обороноспособности.

Я могу заверить вас, сказал в заключение Р. Я. Малиновский, что Советский Союз и другие социалистические страны располагают самыми современными средствами вооруженной борьбы, что армии братских стран могут нанести уничтожающий удар по любому агрессору.

(ТАСС).

МАРШ ОБРЕЧЕННЫХ

СИДНЕЙ, 21 апреля. Корр. ТАСС Виктор Хмара передает из Сиднея:

Сегодня жители Сиднея провожали солдат 5-го австралийского батальона, которых правительство Австралии отправило умирать в джунгли Южного Вьетнама за интересы американских монополий. Сотни тысяч сиднейцев собрались на центральных улицах города, чтобы проститься со своими сыновьями, братьями, женихами, отцами.

Со вчерашнего вечера и до утра сотни рабочих, студентов, солдатских матерей и жен стояли на антивоенной вахте у памятника жертвам первой и второй мировых войн. Транспаранты призывали покончить с войной во Вьетнаме.

Решение правительства Австралии отправить своих солдат в Южный Вьетнам вызвало бурю протестов по всей стране. Различные политические и общественные организации выступили с протестами против этого решения. Антивоенные демонстрации приобрели такой размах, какого еще не знала послевоенная Австралия. Сегодняшние утренние газеты публикуют призыв австралийского совета церквей прекратить войну во Вьетнаме. С осуждением решения правительства выступил лидер лейбористской партии Артур Колуэлл. Но правительство Австралии отказалось внять голосу разума.

«Прекратить вмешательство США в дела Вьетнама», «Требуем немедленной эвакуации американских войск из Вьетнама», «Вьетнам — вьетнамцам»—под такими лозунгами состоялась в Тель-Авиве демонстрация трудящихся Израиля против американской агрессии во Вьетнаме.

Демонстранты разбросали в городе листовки, в которых говорится: «Янки, убирайтесь домой из Вьетнама. Мы не допустим никаких связей между Израилем и Сайгоном. Никакой израильской помощи американским убийцам во Вьетнаме».

НА СНИМКЕ: колонна демонстрантов на центральной улице Тель-Авива.

Фотохроника ТАСС.

СО ВСЕХ КОНТИНЕНТОВ — МЕЖДУНАРОДНАЯ ЖИЗНЬ

20 ЛЕТ СЕПГ

БЕРЛИН, 21 апреля. (ТАСС). Как большой праздник отмечает население ГДР 20-летие об'единения коммунистической и социал-демократической партий в Социалистическую единую партию Германии. Улицы и площади городов и сел, фасады предприятий и государственных учреждений украшены флагами и плакатами.

Сегодня в столичном спортивном зале «Динамо» состоялось торжественное заседание, посвященное славному юбилею. С докладом о 20-летии СЕПГ выступил первый секретарь ЦК СЕПГ, Председатель Государственного совета ГДР Вальтер Ульбрихт. Он говорил об историческом значении об'единения двух рабочих партий, о больших успехах, достигнутых трудящимися ГДР под руководством Социалистической единой партии Германии, о перспективах социалистического строительства, о политике партии в решении германского вопроса.

«Единство рабочего класса, — подчеркнул В. Ульбрихт, — было, есть и будет залогом победы мира и гуманизма, демократии и социализма во всей Германии».

Отметив, что в ФРГ не выполнены основные положения Потсдамских соглашений, докладчик заявил, что «до тех пор, пока в Западной Германии не будут созданы предпосылки для мирной политики, решение германского вопроса и об'единение германских государств невозможны».

Докладчик подчеркнул далее, что германский мирный договор должен не только окончательно подвести черту под войной, развязанной гитлеровской Германией, но и создать также гарантии того, что никогда больше с немецкой территории не разразится война.

В. Ульбрихт указал на необходимость осуществления в Западной Германии таких демократических преобразований, которые сделают возможным об'единение обоих германских государств и Западного Берлина в германскую конфедерацию.

Докладчик особо остановился на значении дружбы с Советским Союзом. «XXIII с'езд КПСС, — заявил В. Ульбрихт, — продемонстрировал целенаправленную политику мира, систематичность и целеустремленность коммунистического строительства в СССР. Мы горды тем, что связаны узами прочной дружбы со славным советским народом».

Бои в Южном Вьетнаме

ХАНОЙ, 21 апреля. (ТАСС). Свыше 250 солдат и офицеров американских и южнокорейских марионеточных войск были убиты, ранены и захвачены в плен бойцами Армии освобождения в провинции Фуиен в боях, происходивших в этой провинции 3 и 7 апреля. Сбиты три американских вертолета. Об этом передает агентство ВИА, ссылаясь на сообщение агентства Освобождение.

В Национальном собрании Франции

ПАРИЖ. Национальное собрание Франции завершило 20 апреля вечером обсуждение вопроса о выходе Франции из об'единенной военной организации Североатлантического союза. Прения в Национальном собрании показали, что подавляющее большинство депутатов поддерживает внешнюю политику правительства. За подчинение вооруженных сил страны военному командованию НАТО и за сохранение американских военных баз на территории Франции высказались только авторы резолюции недоверия — депутаты от социалистической партии (СФИО) и «демократического об'единения».

В заключение прений выступил премьер-министр Жорж Помпиду. Он подчеркнул, что решение о выходе из об'единенной военной организации «было принято советом министров единогласно».

Отмечая несостоятельность военной доктрины НАТО, премьер-министр Франции указал, что «в эпоху ракет, которые могут поразить Францию за одну, две или три минуты, а США — за каких-нибудь 15 минут с момента их запуска с востока, она выглядит таким же анахронизмом, как, например, столетняя война». «Если в Европе в третий раз вспыхнет пожар войны, — добавил он, — это будет ядерная война, и Европа исчезнет с лица земли».

«Франция залечила раны, которые ей нанесла война, — сказал Помпиду в заключение. — Она освободилась от испытаний, связанных с деколонизацией, имеет собственное государство, собственную валюту, собственные вооруженные силы, собственную политику. Из всего этого нужно сделать соответствующие выводы. Франция должна утвердить свою независимость, занять свое место среди наций». И «независимая Франция, самостоятельно определяющая свою политику, сможет использовать весь свой вес для достижения сближения между Востоком и Западом, сближения, от которого зависит будущее Европы и мир во всем мире».

* * *

Национальное собрание большинством голосов отклонило резолюцию недоверия правительству. Она собрала всего 137 голосов. Для принятия резолюции необходимо не менее 242 голосов.

А. КРАСИКОВ,
корреспондент ТАСС.

СПОРТ

В острой борьбе

БАЗЕЛЬ. (ТАСС). Здесь состоялся футбольный матч между сборными Советского Союза и Швейцарии. Это первая встреча сборных команд двух стран за всю историю советско-швейцарских спортивных связей. Первая половина игры закончилась со счетом 2 : 0 в пользу сборной Советского Союза. Мячи в ворота швейцарской команды забили Численко и Понедельник.

Вторая половина игры началась бурными атаками швейцарской команды. К концу игры счет стал 2 : 2.

Не тратя времени на разведку

НЬЮ-ЙОРК, 21 апреля. (ТАСС). Баскетболистки сборной СССР продолжают свое победоносное турне по США, выиграв в городе Сан-Джозофе (штат Миссури) у сборной команды страны с внушительным перевесом — 75 : 40.

ПЯТАЯ НИЧЬЯ

МОСКВА, 21 апреля. (ТАСС). В результате доигрывания пятой партии шахматного матча на первенство мира соперники на 80-м ходу согласились на ничью. Счет матча стал 2,5 : 2,5.

Радио Говорит «Волга»

ПРОГРАММА ПЕРЕДАЧ

Пятница, 22 апреля

* 18.20 — Обзор газеты «Советская армия» * 18.25 — Беседа полковника Б. В. Липатова «XXIII с'езд КПСС о внешней политике Коммунистической партии и Советского правительства» (передача 2-я) * 18.40 — Песни о Ленине * 18.55—Наши интервью. У микрофона делегат XXIII с'езда КПСС подполковник Б. В. Пучков * 19.05 — Музыкальная новелла «Соната Аппассионата» * 19.35 — Зарисовка старшего лейтенанта А. Беликова «Ось моста» * 19.45 — Передача «Оценка группе — «отлично».

Редактор Н. В. БУЛАТОВ.

Г-845293 Адрес редакции: полевая почта 48251-А Зак. № 341

Sanitized Copy Approved for Release 2011/04/05 : CIA-RDP82-00038R001800270001-4

Sanitized Copy Approved for Release 2011/04/05 : CIA-RDP82-00038R001800270001-4

К 21-й годовщине Договора о дружбе, сотрудничестве и взаимной помощи между СССР и ПНР

НЕРУШИМОЕ ЕДИНСТВО БРАТСКИХ НАРОДОВ

В развитии отношений Советского Союза с социалистическими государствами, отмечал в Отчетном докладе ЦК КПСС XXIII с'езду партии товарищ Л. И. Брежнев, большую роль играют договоры о дружбе, сотрудничестве и взаимной помощи. Эти договоры — подлинные хартии дружбы, в которых воплотились опыт, накопленный за многие годы, зрелость и теплота отношений братских народов, их высокий интернациональный дух. Они хорошо служат и впредь будут служить нашему общему революционному делу.

21 апреля прошлого года в Москве состоялся обмен ратификационными грамотами Договора о дружбе, сотрудничестве и взаимной помощи между Советским Союзом и Польской Народной Республикой. Он явился продолжением советско-польского договора от 21 апреля 1945 года, двадцатилетний срок которого истек в прошлом году.

Когда-то, находясь в Поронино, великий вождь социалистической революции В. И. Ленин писал об общности судеб и целей пролетариата России и Польши. Братский союз народов Советского Союза и Польши, о котором мечтал В. И. Ленин, ныне процветает на благо обеих стран и всего социалистического содружества. Новый советско-польский договор ознаменовал дальнейшее развитие и упрочение отношений, основанных на принципах интернационализма и взаимной помощи.

Между нашими странами успешно расширяется экономическое и научно-техническое сотрудничество. Уже сейчас доля СССР в экспорте и импорте ПНР составляет одну треть. В ходе текущей пятилетки советско-польский торговый оборот увеличится на 64 процента.

Значение договора между СССР и Польшей далеко выходит за рамки отношений между двумя странами. Он является существенным звеном в системе дружественных связей братских народов, важным вкладом в укрепление обороноспособности социалистического содружества.

В условиях, когда в Европе вновь поднимают голову западногерманские реваншисты, поощряемые империалистами США, единение советского и польского народов служит серьезным предупреждением агрессивным помыслам боннских правителей. Договор обеспечивает неприкосновенность границ народной Польши по Одеру и Нейсе, которые зафиксированы Потсдамским соглашением.

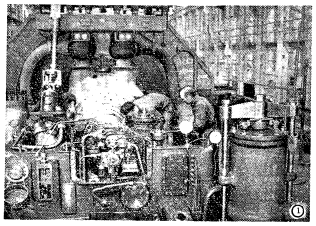

НА СНИМКАХ: 1. Механический завод в Эльблонге (Польша). Его турбины для электростанций идут также и на экспорт. 2. Воины Войска Польского среди братьев по оружию.

Фото *УКЛЕЕВСКОГО* и *ВОРОНИНА*.

Белый Дунаец в эти дни...

От старинного гуральского поселка Белый Дунаец уходит в горы узенькая стежка. Ее называют тропой Ильича.

По ней не раз поднимался в горы Владимир Ильич, порой сам, иногда с Надеждой Константиновной, а чаще всего с товарищами по борьбе, прибывавшими открыто или нелегально сюда, в Галицию, на встречу с любимым вождем. Вместе с ними он решал вопросы подготовки революции, размышлял о судьбах России, о судьбах мира.

И теперь люди каждый день поднимаются этой тропой в горы. Они приезжают в эти дорогие каждому трудовому человеку ленинские места со всех уголков Польши, приезжают из Москвы и Ленинграда, из Грузии и Украины, из Праги, Парижа, Берлина...

...Некогда эта дорога тянулась на несколько десятков километров. А теперь сразу же за поселком она вливается в широкое шоссе, проложенное от старинного Кракова до горного Закопане, славящегося своими санаториями, спортивными и туристскими базами, и дальше — к озеру «Морске око».

У развилки шоссе при в'езде в Поронино — Дом-музей, филиал Краковского музея В. И. Ленина. Здесь собрано все, что связано с именем вождя революции. Вот снимок Ильича в горах, вот его фотография, выполненная для паспорта инженером-геологом Борисом Вигильевым в Закопане летом 1914 года. Среди экспонатов Дома-музея — заметки В. И. Ленина и Н. К. Крупской, книга с расшифровкой конспиративных адресов.

А вот пожелтевшие от времени номера «Газеты работничей» — органа Варшавского комитета социал-демократической партии Польши и Литвы, выходившей в Кракове. В одном из номеров помещена статья за подписью: Н. Ленин. А рядом посетители видят номера издающейся теперь на Дольном Шленске новой «Газеты работничей» с материалами, посвященными двадцатилетию заключения Договора о дружбе, взаимопомощи и послевоенном сотрудничестве между Советским Союзом и Польшей и подписанию нового договора, закрепляющего союз и дружбу наших народов.

Корреспондент АПН связался по телефону с Краковским музеем В. И. Ленина. К аппарату подошел директор музея Владислав Фига. На вопрос о новых экспонатах В. Фига рассказал:

— В честь XXIII с'езда КПСС коллектив металлургического комбината имени В. И. Ленина прислал нам трудовой рапорт о досрочном пуске в эксплуатацию построенного при участии советских специалистов конверторного цеха и выдачи первой продукции. Поступили также свежие номера польских газет с материалами XXIII с'езда КПСС, брошюры с докладами товарищей Л. И. Брежнева и А. Н. Косыгина, речью Владислава Гомулки на с'езде.

На стендах установлена карта, на которой красно-белыми флажками отмечены крупнейшие предприятия народной Польши, построенные и строящиеся с помощью Советского Союза, а также фабрики, заводы, судостроительные верфи, работающие на экспорт в СССР. Ведь Страна Советов, подчеркнул директор музея, занимает сейчас первое место во внешнеторговом обороте Польши. Карта рассказывает не только о сегодняшнем дне, но и о планах новой пятилетки ПНР, о том, в каком направлении будут развиваться наши народнохозяйственные и экономические связи.

— Новую экспозицию музея мы назвали «Дорогой Ленина», — сказал в заключение наш польский друг. — И мы гордимся тем, что годовщина договора между нашими странами совпадает с днем рождения В. И. Ленина.

Ю. ТКАЧЕНКО.

Павло Макрушенко

Возвращение

...Весной 1916 года Ленин приехал в Женеву, чтобы выступить с докладом перед русскими эмигрантами. Об этом узнал и Миха Цхакая, который тогда жил там. Он болел, но не мог усидеть дома и пришел на собрание.

После доклада Ленин и Цхакая пошли в библиотеку Куклина, в которой Владимир Ильич должен был ночевать. Спать не хотелось. Взяв ключ от комнаты, Ленин с Михой Цхакая в сопровождении еще одного грузинского революционера — Мелитона Филия — пошли гулять по берегу реки Арвы. (В 1906 году Мелитона Филия судил в Тифлисе военно-окружной суд за участие в революционном движении. Во время перерыва судебного заседания Филия бежал, уехал за границу и там познакомился с В. И. Лениным).

Была чудесная лунная ночь. Тишина.

Ленин заговорил о положении в России. Ни одна встреча русских эмигрантов не обходилась без разговора о далекой родине. Тосковали все, кто жил на чужбине. Вот Миха Цхакая тут и спросил Ленина:

— Дождемся ли мы с вами, Владимир Ильич, новой революции, которая даст нам возможность вернуться на родину?

Ленин слегка удивленно взглянул на Цхакая сбоку и спросил грузина:

— А сколько вам лет, товарищ Миха?

— С лишним пятьдесят. А вам?

— Не так далеко от этого, больше сорока пяти.

Немного помолчав, Ленин продолжал:

— Что же, если мы не дождемся революции, то вот он, — Владимир Ильич указал на юного Мелитона Филия, — во всяком случае, дождется. Мы свое дело все же будем продолжать, а что не закончим, продолжит наша молодежь.

Миха Цхакая ответил:

— Дорогой Ильич! Я все-таки думаю, что мы с вами тоже увидим новую революцию. Она может свершиться скорее, вот увидим.

— Товарищ Миха! Я очень рад, что вы хорошо чувствуете себя даже вдали от родины...

Ленин видел, как быстро нарастает революционная ситуация. В то время он обдумывал возможность созыва с'езда большевиков России. Нужно было во что бы то ни стало усилить подготовку к социалистической революции. Когда он заговорил об этом, Цхакая спросил:

— Сколько нужно делегатов для такого с'езда?

Ленин ответил:

— Хоть десять, даже семь, даже и пять, но только, чтобы они действительно были настоящими представителями масс, настоящими революционерами, большевиками и подпольщиками. Хотя бы по одному делегату от Петрограда, Москвы, Кавказа, Урала, Донбасса, Сибири — и почти довольно. Мы об'явим наше собрание всероссийским с'ездом.

Ленин и Цхакая расстались почти на заре. Расстались, обнявшись и крепко пожав друг другу руки. Они условились встретиться не позже, чем через год, чтобы вместе ехать в Россию.

— Революционную Россию, — добавил Ленин.

И вот этот уговор и пророческое предвидение Ленина сбылись. Ленин и Цхакая встретились ровно через год и едут в Россию — революционную...

Освободившись от унизительного обыска, эмигранты пришли на станцию Торнео. Там их ожидал скорый поезд № 12 до Петрограда. В самом хвосте состава для эмигрантов отведен отдельный пассажирский вагон третьего класса. Его охраняют вооруженные матросы и солдаты.

Охрана никого не пускает в вагон, кроме эмигрантов. Вокруг них собралась толпа солдат. Интересовались, почему «господ мигрантов взяли под стражу?» О возвращении Ленина солдаты ничего не знали.

Так и смотрели молча друг на друга. На лицах эмигрантов улыбки.

«Было уже все свое, милое: плохонькие вагоны третьего класса, русские солдаты. Ужасно хорошо было», — вспоминала потом Н. К. Крупская.

Лица же солдат сумрачные.

Эмигранты помоложе смешались с толпой солдат, забросали их вопросами: как в Питере? Что делает Совет депутатов? Почему солдаты не кончают с войной?

Остальные эмигранты вошли вместе с Лениным в свой вагон и смотрели, как их товарищи быстро разговорились с солдатами, обмениваются табаком.

Вот уже и солдаты улыбаются. Что-то рассказывают оживленно. Особенно приятно было видеть, **как Миша взобрался на руки к какому-то пожилому солдату, обнял его ручонкой за шею и смеет**ся, рассказывая. Солдат-бородач тоже смеется, угощает мальчика куличом (был день пасхи).

Владимир Ильич наблюдает всю эту картину и очень переживает. С каким наслаждением он сам поговорил бы сейчас с русскими солдатами! Находясь далеко от родины, он не раз обращался к ним в своих статьях, опубликованных в газетах. А сейчас стоит рядом и не решается выйти из вагона, боясь дать повод для какой-либо провокации.

Ленин смотрел с опаской на вооруженную охрану и не понимал своего положения: свободен он, вернувшись на родную землю, или стал арестантом, сев в этот вагон, охраняемый матросами и солдатами? Не ожидал он такой встречи, переезжая границу, и спросил стоящего рядом товарища:

— А не повезут ли нас в этом вагоне прямо в тюрьму? Я не верю двойственному поведению Керенского! Это болтун, агент буржуазии.

Собеседник пожал недоуменно плечами.

— Я и сам уже подумал об этом.

Поезд отошел от станции Торнео. Солдаты, говорившие с эмигрантами, разнесли по вагонам весть:

«Ленин едет!»

А эмигранты полны впечатлений от встречи с солдатами. Они наперебой сообщают отрывочные сведения о Петрограде, о положении в стране. Кто-то из них принес в вагон «Газету-копейку», Владимир Ильич быстро прочитывает все до единой строчки.

На какой-то станции матрос из охраны принес Владимиру Ильичу свежий номер «Правды». Он читает ее с большим интересом.

По двум газетам трудно судить о последних событиях в Питере.

Жгучее желание лично поговорить с солдатами берет верх. Ленин в сопровождении своих товарищей идет в соседний вагон. Вокруг них быстро собираются солдаты, матросы, рабочие, едущие **в поезде. Они уже знают, что вождь русского пролетариата возвращается на родину, и просят** его сказать несколько слов.

— Говорите сначала вы. Мне в первую очередь хочется знать: нужна ли вам война?

Сидящий напротив Владимира Ильича солдат отвечает, что без полной победы над немцами войну кончать нельзя. Ему возразили сразу несколько солдат, осуждающих войну. На них грубо закричал бледный поручик. Лицо Ленина тоже было ужасно бледно. Он сказал, не повышая голоса:

— Спокойно, друзья. Говорите по порядку, иначе у нас не получится делового разговора: ничего не разобрать.

Все смолкли: солдат-оборонец (так называли тех, кто был за войну) настаивал на своем — воевать до победы! Он говорил:

— Россея-матушка люба, дорога нам. Мы должны оборонять ее.

Выходило, что солдат-оборонец прав. Он призывал защищать родину.

— Допустим, что война будет «до победного конца», как вы говорите. А потом что делать станете?

— Воткну свою винтовку штыком в землю и пойду домой.

— В этом ваша вторая ошибка. Вернетесь домой, а земля по-прежнему осталась у помещика. Он не отдаст ее добровольно. Землю надо будет забирать у него силой, с оружием. А винтовка ваша осталась где-то. Войну нужно закончить, только заключив справедливый мир...

Ленин осторожно задает вопросы и внимательно слушает. Он заговорил не сразу, и его речь перед собравшимися в вагоне солдатами была необычна. Он говорил о земле, о мире, о необходимости передать всю власть народу — Советам рабочих и солдатских депутатов. Говорил медленно, подбирая простые, доходчивые слова, обдумывая каждую сказанную фразу.

Послушать Ленина набился полный вагон. Солдаты становились на лавки, заняли все верхние полки, чтобы лучше слышать и видеть человека, который говорил так понятно и доходчиво...

***Не скоро разошлись участники своеобразного митинга. А придя на свои места, загудели, как рас**тревоженный улей.* Каждый из них передавал другим подлинные слова ленинской правды.

За окном видны весенние поля. Над равниной курится туман, окутывая легкой дымкой голые еще деревья. Изредка мелькают деревни с покосившимися крышами домов. Вокруг них видны люди.

Родная земля!..

(Окончание. Начало в номерах за 17, 19 и 20 апреля с. г.).

Митинг венгеро-советской дружбы

БУДАПЕШТ. Члены советской военной делегации во гла-

на, одобренного XXIII с'ездом КПСС.

лагают самыми современными средствами

Со всех **МЕЖДУНАРОДНАЯ ЖИЗНЬ**

В Национальном собрании Франции

ПАРИЖ. Национальное собра-

ядерная война, и Европа исчезнет

Sanitized Copy Approved for Release 2011/04/05 : CIA-RDP82-00038R001800270001-4

Sanitized Copy Approved for Release 2011/04/05 : CIA-RDP82-00038R001800270001-4

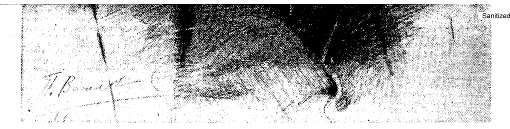

Значительную группу в списке составляют работы математиков. Во ... ой в мире. Исследования советских математиков в прошлые годы довольно часто отмечались Ленинскими премиями. На этот раз лауреатом стал **Н. Ефимов**, московский ученый. Его исследования произвели на специалистов большое впечатление глубиной разработки сложных проблем так называемого «трехмерного евклидового пространства» и связанной с ним известной теоремы Гильберта.

Три ученых получили Ленинскую премию за работы в области математической кибернетики. Среди них 31-летний ученый из Новосибирского научного центра **Ю. Журавлев**. Эти работы тесно соприкасаются с практикой планирования и автоматического управления.

Широко известно имя академика **А. Несмеянова**, создателя целого направления в химии. Большую часть своей жизни Несмеянов посвятил изучению элементоорганических соединений. За исследования в этой области он удостоен Ленинской премии. До 1961 года Несмеянов был в течение 10 лет президентом Академии наук СССР.

Лауреатом стал 59-летний **Н. Дубинин**, известный советский генетик.

Большой эффект в народном хозяйстве получен благодаря новому методу выплавки высококачественной стали, которая обрабатывается в ковше жидкими синтетическими шлаками. За эту работу **С. Воинов**, доктор технических наук, **И. Лубенец**, директор Челябинского металлургического завода на Урале и другие московские и уральские ученые и инженеры удостоены Ленинской премии.

Две новинки в автомобилестроении получили высокую оценку специалистов. **Н. Ковалев, В. Вербицкий** и другие создали комплекс автоматического оборудования для массового производства отливок методом точного литья. Эта работа отмечена Ленинской премией. Другая группа специалистов — **М. Васильчиков, В. Муконин** и другие разработали метод изготовления зубчатых колес. Они также стали лауреатами Ленинской премии.

Лауреатами Ленинской премии являются также строители Норильского комбината и города, расположенного за полярным кругом, авторы силовых полупроводниковых выпрямителей нового типа, украинские специалисты в области сварки, сибирские конструкторы буровых агрегатов.

НАШ РОДНОЙ ИЛЬИЧ

Мы учимся у Владимира Ильича Ленина всему, в том числе и тому, как отмечать годовщины, юбилеи. Известно, что Ленин не переносил славословия, шумихи и парадной помпезности. Все, чем бы он ни занимался, Ильич связывал с делом, с задачами революционной борьбы, с движением вперед.

И когда мы отмечаем очередную годовщину со дня рождения великого вождя, мы также прежде всего задаемся целью еще раз осмыслить жизненный путь Ильича, спросить себя, насколько каждый из нас твердо и последовательно выполняет его заветы, как мы воспитываем в себе моральные качества, черты, которые были присущи Ильичу и которые так высоко ценит наша партия и народ.

Ленин был вождем особого типа. Он возглавлял партию, которая вела за собой массы, штурмовавшие старый мир. В нем все было революционно: и мысль, и действие, и поведение. Он был гениальным мыслителем и выдающимся организатором, вождем и учителем, требовательным руководителем и хорошим товарищем — чутким, отзывчивым, заботливым. Огромная любовь к трудящимся в нем сочеталась с ненавистью к угнетателям. Его железная воля и революционная страсть преодолевали трудности и препятствия, потому что он всегда опирался на массы и, хорошо зная степень их сознательности, всегда ставил перед ними реальные, выполнимые задачи.

Ленин подчеркивал, что учение Маркса всесильно, потому что оно верно. Такой же верностью и правдивостью отличается учение Ленина. Оно также отражает коренные интересы масс. Поэтому мы и говорим об учении марксизма-ленинизма, как о единой цельной теории, которая вооружает массы духовно и освещает им путь революционной борьбы и строительства коммунистического общества.

«Написанное Лениным — не архив, а арсенал, — говорит известный английский общественный деятель Айвор Монтегю. — Когда наступает час битвы, мы листаем страницы ленинских книг точно так, как перед атакой набиваем патронами пулеметные ленты».

На каждом новом этапе коммунистического строительства партия еще и еще раз советуется с Лениным. Работа только что закончившегося XXIII с'езда КПСС была пронизана ленинским стилем. Успехи нашей страны в коммунистическом строительстве, большая программа, намеченная в новом пятилетнем плане, и начавшееся претворение ее в жизнь ярко свидетельствуют о том, что партия ведет наш народ верным ленинским курсом.

Владимир Ильич возлагал большие надежды на молодежь. Он неоднократно указывал, что молодежь — наше будущее, что ее воспитанию и обучению надо уделять неослабное внимание. Его знаменитая речь на III с'езде РКСМ о задачах коммунистического Союза молодежи и по сей день является боевой программой для молодежи нашей страны. Каждый молодой человек — рабочий, колхозник, интеллигент, воин — обязан глубоко изучать ленинские произведения, закалять себя идейно, настойчиво вырабатывать в себе ленинские черты характера, отдавать все свои силы делу борьбы за коммунизм.

В день 96-й годовщины со дня рождения В. И. Ленина мы, воины Советских Вооруженных Сил, вновь и вновь обязаны глубоко задуматься над его заветом об укреплении обороны первого в мире социалистического государства, о том, чтобы постоянно быть начеку. Американский империализм, развязав агрессию против героического Вьетнама, поставил мир перед угрозой истребительной термоядерной войны. В Европе очагом военной опасности является Западная Германия. Американские империалисты и западногерманские реваншисты об'единяют свои усилия против мирового революционного процесса и прежде всего против Советского Союза и других социалистических стран. Сейчас явно вырисовывается военный сговор между Вашингтоном и Бонном.

В этих условиях долг воинов ГСВГ состоит в том, чтобы неустанно совершенствовать свое боевое мастерство, всеми силами крепить дисциплину и повышать боевую готовность каждой части, каждого подразделения. Если мы будем всегда начеку, агрессор не застанет нас врасплох. Любая его попытка нарушить священные рубежи стран социалистического содружества будет тотчас же отбита.

Советский народ, осененный ленинским знаменем, вооруженный решениями XXIII с'езда КПСС, уверенно идет к своей великой цели — к коммунизму. Наша страна — родина ленинизма и Октябрьской революции — является маяком для трудящихся всего мира в их борьбе против капитала, за новую светлую жизнь.

Трудящиеся всего мира сегодня провозглашают Первомайский Призыв ЦК КПСС:

— Да здравствует марксизм-ленинизм, вечно живое всепобеждающее революционное учение!

О приеме ГДР в ООН

Заявление Советского правительства

МОСКВА, 21 апреля. (ТАСС). Советский Союз поддержал заявление ГДР о приеме в Организацию Об'единенных Наций.

В заявлении правительства СССР, врученном председателю Совета Безопасности и Генеральному секретарю ООН, подчеркивается, что обращение ГДР о приеме является «закономерным выражением послевоенных исторических сдвигов».

«Существование двух германских государств является непреложным фактом и, конечно, не нуждается в санкционировании со стороны каких-либо внешних сил... Каждое из этих государств является суб'ектом международного права».

ГДР последовательно выполнила обязательства, вытекающие из Потсдамских соглашений. Она «стала мощным бастионом мира в центре Европы», — говорится в заявлении.

«Ни одно правительство, ни одна страна, участвующая в международном общении, не может не учитывать новой роли ГДР, как суверенного государства в мировой политике, в деле стабилизации обстановки на европейском континенте».

Прием в члены ООН открыт для всех миролюбивых государств, которые примут на себя содержащиеся в Уставе обязательства и которые могут и желают эти обязательства выполнять.

«Это — единственно правомерный подход», — говорится в заявлении. Он несомненно действителен и в применении к ГДР, которая во всех отношениях отвечает требованиям Устава ООН.

«Правительствам стран, поддерживающим отношения с германскими государствами, и в голову не приходит, что они, оказывается, имеют дело через Бонн не только с ФРГ, но также и с ГДР».

Сущность претензий тех или иных государств представлять население других стран состоит в том, чтобы нарушить основные принципы ООН. А в данном случае есть и попытки как-то удовлетворить реваншистские амбиции определенных кругов ФРГ — союзницы некоторых западных держав по НАТО. «Поддерживать подобные незаконные притязания правящих кругов ФРГ вредно и опасно».

В заявлении подчеркивается, что возражения против приема в Организацию Об'единенных Наций ГДР или же обоих германских государств в конечном счете «направлены также против их сближения»,

В Комитете по Ленинским премиям в области литературы и искусства при Совете Министров СССР

О ПРИСУЖДЕНИИ ЛЕНИНСКИХ ПРЕМИЙ ЗА НАИБОЛЕЕ ВЫДАЮЩИЕСЯ ДОСТИЖЕНИЯ В ОБЛАСТИ ИСКУССТВА

МОСКВА, 21 апреля. (ТАСС). Художникам **С. Герасимову** и **А. Пластову**, певице **З. Долухановой**, актерам **С. Закариадзе** и **М. Ульянову** присуждены Ленинские премии за 1966 год.

Комментируя присуждение премий, председатель Комитета по Ленинским премиям в области искусства Н. Тихонов назвал живописца и графика С. Герасимова (1885—1964) «великолепным мастером, в картинах которого с огромной силой выражен русский национальный характер». По мнению председателя комитета, живопись А. Пластова представляет собой «живую летопись жизни советской деревни в самых разных ее проявлениях».

Н. Тихонов подчеркнул, что Зара Долуханова входит в число лучших камерных певиц мира. Ее репертуар поистине безграничен, а редкий по диапазону и красоте голос и высокое вокальное мастерство неизменно приносят ей огромный успех в Советском Союзе и за границей.

Грузинский актер Серго Закариадзе награжден за исполнение главной роли в фильме «Отец солдата», который принес артисту мировую славу. Блестящее мастерство актера, как отметил Тихонов, подняло образ старика-крестьянина до высот героя античной трагедии.

За исполнение главной роли в фильме «Председатель» удостоен Ленинской премии московский актер М. Ульянов. Н. Тихонов отнес его работу к «выдающимся актерским достижениям всей советской кинематографии».

ДОБРОЕ НАЧАЛО

ПРОМЫШЛЕННОСТЬ СТРАНЫ ДОСРОЧНО ВЫПОЛНИЛА ПЛАН ПЕРВОГО КВАРТАЛА 1966 г.

Работники промышленности, развернув социалистическое соревнование за достойную встречу XXIII с'езда Коммунистической партии Советского Союза, досрочно, ко дню открытия с'езда, выполнили план I квартала первого года новой пятилетки по общему об'ему производства и по выпуску важнейших видов промышленной продукции, говорится в сообщении Центрального статистического управления СССР. Прирост производства промышленной продукции в I квартале 1966 года по сравнению с I кварталом прошлого года составил 7,9 процента.

План I квартала 1966 года по общему об'ему производства продукции перевыполнен всеми общесоюзными и союзно-республиканскими промышленными министерствами СССР, кроме Министерства лесной, целлюлозно-бумажной и деревообрабатывающей промышленности.

Все союзные республики перевыполнили план первого квартала 1966 года по общему об'ему производства и большинству важнейших видов промышленной продукции.

По сравнению с соответствующим периодом прошлого года, указывается в сообщении ЦСУ СССР, произведено больше: электроэнергии — на 10,6 миллиарда киловатт-часов, нефти — на 5,4 миллиона тонн, газа — на 4,7 миллиарда кубических метров, угля — на 3 миллиона тонн, чугуна — на 982 тысячи тонн, стали — на 1,3 миллиона тонн, проката готового — на 943 тысячи тонн, железной руды — на 2 миллиона тонн, стальных труб — на 33,5 миллиона метров, минеральных удобрений — на 1,4 миллиона тонн, серной кислоты — на 155 тысяч тонн, автомобильных покрышек — на 407 тысяч штук, сельскохозяйственных машин — на 17 миллионов рублей, химического оборудования — на 7,4 миллиона рублей, цемента — на 2,3 миллиона тонн, сборного железобетона — более чем на 1,5 миллиона кубических метров.

Производство товаров народного потребления увеличилось: хлопчатобумажных, шерстяных и льняных тканей — на 59 миллионов квадратных метров, бельевого и верхнего трикотажа — на 24 миллиона штук, швейных изделий — более чем на 150 миллионов рублей, кожаной обуви — на 8 миллионов пар, радиоприемников и радиол — на 72 тысячи штук, телевизоров — на 258 тысяч штук, стиральных машин — на 140 тысяч штук, холодильников — на 151 тысячу штук, мебели — на 48 миллионов рублей, мяса — на 414 тысяч тонн.

В сообщении ЦСУ СССР отмечается, что при росте выпуска несколько недовыполнен квартальный план производства синтетических смол и пластических масс, тракторных плугов, строительного кирпича, мотовелосипедов.

План роста производительности труда промышленностью перевыполнен. По сравнению с соответствующим периодом прошлого года производительность труда по всей промышленности возросла на 4,6 процента.

В соответствии с решением сентябрьского (1965 г.) Пленума ЦК КПСС на промышленных предприятиях началось внедрение новой системы планирования и экономического стимулирования производства. В первом квартале 1966 года на новую систему переведен ряд крупных промышленных предприятий, на которых занято свыше 300 тысяч работников.

(ТАСС).

СЕРДЕЧНЫЕ ПОЗДРАВЛЕНИЯ

ЦК КПСС горячо поздравил ЦК и всех членов СЕПГ по случаю ее 20-летия.

В телеграмме, подписанной Генеральным секретарем ЦК Л. И. Брежневым, подчеркивается, что вся история СЕПГ — это последовательная борьба за решение жизненно важных проблем немецкого народа — сохранение мира и создание единой Германии на миролюбивой, подлинно демократической основе.

Советские коммунисты, все советские люди, говорится в приветствии, высоко ценят неустанную заботу СЕПГ о расширении и углублении дружбы и всестороннего сотрудничества между ГДР и СССР, между братскими партиями.

* * *

Л. И. Брежнев, Н. В. Подгорный и А. Н. Косыгин направили руководителям партии и правительства Польской Народной Республики Владиславу Гомулке, Эдварду Охабу и Юзефу Циранкевичу приветственную телеграмму.

От имени Центрального Комитета Коммунистической партии Советского Союза, Президиума Верховного Совета СССР, Совета Министров СССР и всего советского народа, говорится в телеграмме, шлем вам и в вашем лице Центральному Комитету Польской об'единенной рабочей партии, Государственному совету и Совету Министров ПНР, всему братскому польскому народу сердечные поздравления по случаю 21-й годовщины Договора о дружбе, сотрудничестве и взаимной помощи между Советским Союзом и Польской Народной Республикой.

Рожденный в годы жестокой борьбы с германским фашизмом, советско-польский договор, обновленный в 1965 году, получил свое яркое выражение в великих творческих делах обоих братских народов, рука об руку идущих вперед к заветной цели — коммунизму.

Коммунистическая партия Советского Союза и весь советский народ, претворяя в жизнь решения XXIII с'езда КПСС, будут и впредь развивать и укреплять на принципах марксизма-ленинизма братские связи с коммунистическими и рабочими партиями и народами стран социализма, всемерно содействовать сплоченности социалистического содружества, укреплению его могущества в интересах мира и социализма.

Пожелаем вам, дорогие товарищи, и всем трудящимся Польской Народной Республики большого счастья и новых успехов в строительстве социалистической Польши.

Пусть живет и крепнет великая и нерушимая дружба между советским и польским народами!

По случаю 21-й годовщины Советско-польского договора о дружбе, сотрудничестве и взаимной помощи министр иностранных дел СССР А. А. Громыко направил приветственную телеграмму министру иностранных дел Польской Народной Республики А. Рапацкому.

(ТАСС).

Sanitized Copy Approved for Release 2011/04/05 : CIA-RDP82-00038R001800270001-4

Sanitized Copy Approved for Release 2011/04/05 : CIA-RDP82-00038R001800270001-4

ДА ЗДРАВСТВУЕТ МАРКСИЗМ-ЛЕНИНИЗМ — ВЕЧНО ЖИВОЕ ВСЕПОБЕЖДАЮЩЕЕ УЧЕНИЕ!

(Из Призывов ЦК КПСС к 1 Мая 1966 года).

Сегодня—96-я годовщина со дня рождения В. И. ЛЕНИНА

За нашу Советскую Родину!

СОВЕТСКАЯ АРМИЯ

ЕЖЕДНЕВНАЯ ГАЗЕТА ГРУППЫ СОВЕТСКИХ ВОЙСК В ГЕРМАНИИ

№ 93 (11538) | Пятница, 22 апреля 1966 г. | Год издания 48-й

В Комитете по Ленинским премиям в области науки и техники при Совете Министров СССР

О ПРИСУЖДЕНИИ ЛЕНИНСКИХ ПРЕМИЙ ЗА НАИБОЛЕЕ ВЫДАЮЩИЕСЯ РАБОТЫ В ОБЛАСТИ НАУКИ И ТЕХНИКИ

МОСКВА, 21 апреля. (ТАСС). За выдающиеся достижения по освоению космического пространства Ленинские премии 1966 года присуждены группе советских ученых, конструкторов и производственников, которые принимали участие в создании многоместных пилотируемых кораблей-спутников «Восход-1» и «Восход-2», а также в их запуске и осуществлении первого в мире выхода человека в космическое пространство. Полеты в космосе на этих кораблях были совершены в октябре 1964 года и в марте 1965 года.

Ленинской премией отмечен также труд коллектива ученых, конструкторов и производственников, которые обеспечили эксперимент с автоматическими станциями «Луна-9» и «Луна-10». «Луна-9» 3 февраля 1966 года впервые мягко опустилась на поверхность Луны и передала на Землю фотографии лунной панорамы. «Луна-10» была выведена 3 апреля нынешнего года на окололунную орбиту первого искусственного спутника Луны.

Ленинской премией отмечены еще восемь работ в области науки и десять — в области техники. Лауреатами стали известные советские ученые, инженеры, руководители промышленных предприятий и цехов.

Значительную группу в списке составляют работы математиков. Во многих разделах советская школа признана авторитетной в мире. Исследования советских математиков в прошлые годы довольно часто отмечались Ленинскими премиями. На этот раз лауреатом стал **Н. Ефимов,** московский ученый. Его исследования произвели на специалистов большое впечатление глубиной разработки сложных проблем так называемого «трехмерного евклидового пространства» и связанной с ним известной теоремы Гильберта.

Три ученых получили Ленинскую премию за работы в области математической кибернетики. Среди них 31-летний ученый из Новосибирского научного центра **Ю. Журавлев.** Эти работы тесно соприкасаются с практикой планирования и автоматического управления.

Широко известно имя академика **А. Несмеянова,** создателя целого направления в химии. Большую часть своей жизни Несмеянов посвятил изучению элементоорганических соединений. За исследования в этой области он удостоен Ленинской премии. До 1961 года Несмеянов был в течение 10 лет президентом Академии наук СССР.

Лауреатом стал 59-летний **Н. Дубинин,** известный советский генетик. Он, в частности, определил уровень радиации, при котором частота естественных мутаций у человека удваивается и может привести к нежелательным последствиям. Такой дозой являются 10 рад, полученных за 30 лет жизни. Эта величина была принята как опасная для человека Научным комитетом по радиации при ООН.

В области техники выдающейся признана работа 10 казахстанских геологов и инженеров, которые открыли богатые нефтегазоносные месторождения на полуострове Мангышлак, омываемом водами Каспийского моря. Добыча нефти на этом полуострове к 1970 году будет исчисляться миллионами тонн. Среди лауреатов начальник об'единения «Казахстан-нефть» **Д. Досмухамбетов,** бывший министр геологии этой республики **Ш. Есенов.**

С нефтью связана и другая работа, отмеченная Ленинской премией. **К. Аширов, А. Губанов** и еще девять ученых и инженеров обосновали и внедрили новые системы разработки нефтяных месторождений в Куйбышевской области. Этот район занимает третье место в стране по добыче нефти. Благодаря новым методам за четыре года было дополнительно добыто 64 миллиона тонн топлива.

Большой эффект в народном хозяйстве получен благодаря новому методу выплавки высококачественной стали, которая обрабатывается в ковше жидкими синтетическими шлаками. За эту работу **С. Воинов,** доктор технических наук, **И. Лубенец,** директор Челябинского металлургического завода на Урале и другие московские и уральские ученые и инженеры удостоены Ленинской премии.

Две новинки в автомобилестроении получили высокую оценку специалистов. **Н. Ковалев, В. Вербицкий** и другие создали комплекс автоматического оборудования для массового производства отливок методом точного литья. Эта работа отмечена Ленинской премией. Другая группа специалистов — **М. Васильчиков, В. Муконин** и другие разработали метод изготовления зубчатых колес. Они также стали лауреатами Ленинской премии.

Лауреатами Ленинской премии являются также строители Норильского комбината и города, расположенного за полярным кругом, авторы силовых полупроводниковых выпрямителей нового типа, украинские специалисты в области сварки, сибирские конструкторы буровых агрегатов.

НАШ РОДНОЙ ИЛЬИЧ

Мы учимся у Владимира Ильича Ленина всему, в том числе и тому, как отмечать годовщины, юбилеи. Известно, что Ленин не переносил славословия, шумихи и парадной помпезности. Все, чем бы он ни занимался, Ильич связывал с делом, с задачами революционной борьбы, с движением вперед.

И когда мы отмечаем очередную годовщину со дня рождения великого вождя, мы также прежде всего задаемся целью еще раз осмыслить жизненный путь Ильича, спросить себя, насколько каждый из нас твердо и последова-

Ленин подчеркивал, что учение Маркса всесильно, потому что оно верно. Такой же верностью и правдивостью отличается учение Ленина. Оно также отражает коренные интересы масс. Поэтому мы и говорим об учении марксизма-ленинизма, как о единой цельной теории, которая вооружает массы духовно и освещает им путь революционной борьбы и строительства коммунистического общества.

«Написанное Лениным — не архив, а арсенал, — говорит известный английский общественный деятель Айвор Монтегю. — Ког-

ского Союза молодежи и по сей день является боевой программой для молодежи нашей страны. Каждый молодой человек — рабочий, колхозник, интеллигент, воин — обязан глубоко изучать ленинские произведения, закалять себя идейно, настойчиво вырабатывать в себе ленинские черты характера, отдавать все свои силы делу борьбы за коммунизм.

В день 96-й годовщины со дня рождения В. И. Ленина мы, воины Советских Вооруженных Сил, вновь и вновь обязаны глубоко задуматься над его заветом об укреплении обороны первого в мире соци-

В Комитете по Ленинским премиям в области литературы и искусства при Совете Министров СССР

О ПРИСУЖДЕНИИ ЛЕНИНСКИХ ПРЕМИЙ ЗА НАИБОЛЕЕ ВЫДАЮЩИЕСЯ ДОСТИЖЕНИЯ В ОБЛАСТИ ИСКУССТВА

МОСКВА, 21 апреля. (ТАСС). Художникам **С. Герасимову** и **А. Пластову,** певице **З. Долухановой,** актерам **С. Закариадзе** и **М. Ульянову** присуждены Ленинские премии за 1966 год.

...ремий, председатель Комитета по Ле-

ших камерных певиц мира. Ее репертуар поистине безграничен, а редкий по диапазону и красоте голос и высокое вокальное мастерство неизменно приносят ей огромный успех в Советском Союзе и за границей.

Грузинский актер Серго Закариадзе награжден за исполнение

Sanitized Copy Approved for Release 2011/04/05 : CIA-RDP82-00038R001800270001-4

Sanitized Copy Approved for Release 2011/04/05 : CIA-RDP82-00038R001800270001-4

верку местности обычными саперными щупами. В земле осталось несколько «сюрпризов» в пластмассовых и деревянных упаковках. К тому же они были тщательно замаскированы.

Из этого случая я сделал вывод, что подготовке воинов в инженерном отношении надо уделить больше внимания. Ведь не секрет, что в современном высокоманевренном бою наступающим часто придется самим обеспечивать свои действия. Особенно это относится к танкистам и мотострелкам, которые должны стремительно продвигаться в глубину обороны противника, действовать в его тылу, преодолевать завалы, образовавшиеся в результате применения ядерного оружия. Рассчитывать на помощь инженерных подразделений в этих условиях не всегда придется.

Несколько легче будет выполнять инженерные работы танкистам, так как они имеют навесное оборудование на тактических занятиях и учениях.

Как обычно проходят занятия по этой дисциплине в некоторых подразделениях? Например, в расписании предусмотрено два часа инженерной подготовки. Предстоит изучить приборы разведки. Один из офицеров или хорошо подготовленный сержант саперного подразделения об'ясняет устройство дальномера, бинокля, учит, как можно безошибочно измерить ширину реки. На этом мы успокаиваемся. Но многим из нас невдомек, что в бою может не быть дальномера, бинокля. Как тогда? Оказывается, существует еще геометрический способ измерения ширины водной преграды. Но этот способ кое-кто из наших командиров успел позабыть.

Нечто подобное можно наблюдать и при обучении мотострелков навыкам проделывания проходов в минных полях. Иные воины хорошо знают миноискатель, умеют службы, успевают на «хорошо» и «отлично». Свою выучку они показывали на многих учениях, за что не раз поощрялись старшими начальниками.

Особо хочу остановиться на соблюдении мер предосторожности во время производства инженерных работ. На одном тактическом занятии отделение старшего сержанта Барсукова проделывало проход в минном поле. Умело работали мотострелки с миноискателем и щупом. После того как все взрывоопасные предметы были обнаружены, воины смело начали вынимать мины из земли. Но делать этого не следовало. Ведь отдельные мины могли быть установлены с элементами неизвлекаемости. В таких случаях целесообразно было применить кошку со шнуром. Но такого простого приспособления под руками не оказалось. Мотострелки не были обучены подрыванию неизвлекаемых мин с помощью ручных гранат. Офицеры

В одной статье невозможно под... должны интересовать командиров мелких общевойсковых подразделений. Но должно быть ясно одно, что офицеры обязаны делать все от них зависящее, чтобы качественно готовить подчиненных к производству различных инженерных работ. Эта задача под силу каждому из нас. Надо только почаще раскрывать Наставление по военно-инженерному делу, настойчиво познавать природу современного боя.

Опыт учений показывает, что при умелом использовании специальных средств и способов производства инженерных работ мотострелки, хотя они и не саперы, могут обеспечить свои действия в любых условиях современного боя.

Гвардии старший лейтенант
А. ПЕКАРСКИЙ.

созданию действительно миролюбивого и демократического германского государства, которое бы навсегда порвало с проклятым империалистическим прошлым и повернуло бы к миру, демократии и общественному прогрессу. Это была задача, осуществление которой после такого огромного материального и духовного опустошения, оставленного фашизмом, многим казалось тогда едва ли возможным.

Однако прошедшие два десятилетия убедительно подтвердили, что немецкие антифашисты, взявшиеся за дело при бескорыстной помощи и поддержке военнослужащих Советской Армии, чтобы восстановить жизнь и расчистить путь для антифашистско-демократического развития, оправдали взятую на себя ответственность. Сейчас, когда мы отмечаем двадцатилетие СЕПГ, существует стабильная, социалистическая Германская...

номической власти империалистов как основы фашизма и милитаризма, разрешение вопроса о власти в пользу рабочего класса и всех других демократических сил, создание предпосылок для дальнейшего осуществления социалистических целей рабочего класса.

В период ожесточенной классовой борьбы немецких антифашистов против разгромленных, но еще окончательно не уничтоженных сил германского империализма большим счастьем для нашего народа явилось то обстоятельство, что Советская Армия была и осталась классовым союзником немецких рабочих. Если к тому же учесть бескорыстную помощь коммунистов в форме советских солдат в нашем хозяйственном строительстве, в создании органов самоуправления, в снабжении голодавшего населения, в защите новой демократической жизни от реакционных происков, то станет понятно, почему нам успешно удалось пройти этот тяжелый и сложный путь. В совместной борьбе был заложен нерушимый фундамент германо-советской дружбы.

Огромное достижение и историческая заслуга нашей партии заключается в том, что в упорной классовой борьбе она преодолела фашистскую идеологию и антисоветскую вражду, укоренила в сердцах людей чувства дружбы к Советскому Союзу, первому рабоче-крестьянскому государству мира, освободителю немецкого народа. Наша партия учила трудя-

жают укреплять политические, экономические и военные позиции ГДР. Чем сильнее и сплоченнее будет наше рабоче-крестьянское государство, тем успешнее оно выполнит свою историческую миссию, а именно — не допустить, чтобы еще раз с немецкой земли была развязана война. Так же последовательно и в полном взаимопонимании с КПСС наша партия укрепляет братские узы дружбы с Советским Союзом и всеми народами социалистического содружества.

Двадцать лет исторического развития подтверждают, что Социалистическая единая партия Германии выдержала испытание. Тесно связанная с народом, идя в авангарде борьбы за его счастье, наша партия является партией мира и социализма, которая под руководством своего Центрального Комитета, возглавляемого товарищем Вальтером Ульбрихтом, пункт за пунктом выполняет свою программу и, опираясь на силу миллионов трудящихся ГДР, завершит построение социалистического общественного строя.

В дни славного двадцатилетнего юбилея основания Социалистической единой партии Германии мы с особой сердечностью приветствуем народы Советского Союза, советских воинов, находящихся на территории ГДР, которые под руководством партии Ленина и в добрые, и в трудные времена всегда оказывали и оказывают нам братскую и товарищескую поддержку.

ИХ НАГРАДИЛА РОДИНА

ТАК ПРИХОДИТ ЗРЕЛОСТЬ

МЫ СИДИМ со старшим лейтенантом Селиным в канцелярии роты. Перед ним на столе—томик Ленина, учебник политэкономии, конспекты. Сегодня семинар в университете марксизма-ленинизма, и Селин еще раз повторил некоторые вопросы, по которым будет выступать вечером. К тому же надо еще подвести итоги соревнования, побывать на занятии, поговорить с сержантами о задачах на очередную неделю... Да разве мало работы у командира роты.

Меня интересует, как молодой офицер работал с разведчиками, как добивался успехов, о которых мне уже было известно.

— Три года взвод, которым я командовал, был отличным. Все солдаты и сержанты — классные специалисты, каждый овладел одной-двумя смежными специальностями, сдал нормативы ВСК, стал спортсменом-разрядником по мотоспорту... — Старший лейтенант Селин задумался: — Даже не знаю, о чем рассказывать. Люди хорошие...

По рассказу получалось просто, легко. Принял взвод, научил солдат ориентироваться по карте и на местности. На проверках по политподготовке они получали отличные оценки.

Но так ли уж все просто?

— Нет, конечно, — рассказывал позднее заместитель командира батальона по политической части. — Трудный взвод был у него вначале. Много с людьми работал Валентин Афанасьевич. И знаете, что главное, на мой взгляд? Уважали его солдаты. Есть в нем какая-то притягательная сила. Прост. Вежлив. Я вот, например, никогда не слышал, чтобы Селин грубое слово сказал. Умеет подойти к человеку. Селин рассказывал вам, как он с Гасановым работал?

— С Гасановым? Нет.

— Я так и знал. Он ведь ему жизнь спас—тот чуть было не утонул. Селин вытащил Гасанова. Вовремя пришел на помощь.

Отставал вначале от товарищей Гасанов. Раскроет, бывало, на самоподготовке учебник, а сам о чем-то другом думает.

— О чем задумались, Гасанов?— подойдет к нему Селин.

— Просто так. Вот размышляю, как надо по азимуту двигаться.

— Разобрались, что к чему?

— Немножко. Вот только здесь не понял...

— А ну, давайте вместе...

Об'яснял по два-три раза. И Гасанов не хуже других стал знать и правила движения по азимуту, и организацию иностранных армий, и разведывательные признаки средств ядерного нападения. Он безошибочно ориентировался по карте, быстро определял координаты целей. Экзамены успешно сдал на классность. Но Селин хотел от него большего.

— Вы можете стать отличником, — говорил он Гасанову. — Все возможности у вас для этого есть.

— Не могу, товарищ старший лейтенант. Русский язык слабо знаю.

— Ну что ж, займемся русским языком...

Сейчас Гасанов — отличник боевой и политической подготовки.

Беседуем с Субхи Гасановым. На его лице улыбка. Таков он всегда, улыбчивый, веселый.

— Старший лейтенант Селин многому научил меня. Мотоциклистом третьего класса стал. Старшим радиотелеграфистом являюсь. Тоже третий класс. В кружке занимался. Стрелял плохо. Выстрела боялся. Когда нажимал на спусковой крючок, глаза закрывал. Командир зарядит оружие, ляжет рядом: «Стреляй!» Прицелюсь, глаза закрою, крючок нажму, а выстрела нет. «Заряжай»,— говорит. Думаю, выстрела не будет и сейчас. А он прогремит. Так каждый раз. Привык не бояться выстрела. Сейчас все пули посылаю в цель, — с гордостью говорит Гасанов.

И кроссы бегать Гасанова тоже командир взвода научил. На дистанции Селин всегда оказывался рядом с тем, кому приходилось трудно.

— Вначале, — вспоминает Гасанов, — на первых тренировочных кроссах старший лейтенант Селин с двумя-тремя карабинами бежал. У солдат брал. И со мной случалось: трудно бежать. Задыхаюсь. Думаю: «Сойду с дистанции». А командир: «Давайте карабин... Дышите глубже». Теперь сам могу с двумя карабинами бежать.

А вот что рассказал о старшем лейтенанте Селине командир отделения сержант Михаил Воронцов, комсгрупорг взвода.

— Интересно работать со старшим лейтенантом. Соревнование он организовал. У каждого были индивидуальные обязательства. Одно отделение соревновалось с другим. Итоги подводились поучительно. Мы, сержанты, тоже участвовали в этом. Солдаты отчитывались о выполнении обязательств. Тому, кто отставал, оказывалась помощь. Часто командир взвода лично занимался с отстающими. Кружок был во взводе. В нем изучали мотоциклетное и автомобильное дело. И занятия старший лейтенант Селин увлекательно проводил. Особенно ночные.

...Отрабатывалась тема по действиям в лесной засаде ночью.

— Ночь — наша союзница, — наставлял солдат старший лейтенант Селин перед выходом. — Но не забывайте, что и «противник» считает ее союзницей. А сама она любит умелых, дерзких разведчиков.

Засаду организовали неплохо. «Языка» захватили. «Противник» узнал об этом только утром. А вот то, что ночные условия и противник стремится использовать, некоторые забыли...

— Действовали в основном хорошо, — сказал Селин на разборе занятий. — Только вот отдельные товарищи почему-то думают, что в темноте не обязательно маскироваться. Рядовой Константиновский, в частности, пренебрег этим правилом.

Солдат встал и сказал:

— Так ведь кто видит-то, товарищ старший лейтенант? Темень, хоть глаз выколи.

— А приборы ночного видения для чего? Забыли? Я наблюдал. А в бою будет следить противник. Вот так. Вывод отсюда сделать надо, товарищи...

...Читаем аттестацию на старшего лейтенанта Селина. В ней записано: «В тактическом отношении подготовлен хорошо, быстро и правильно принимает решение в создавшейся обстановке».

Это — характеристика тактической зрелости молодого офицера. Его возмужания. Его умения разгадывать замысел противника, принимать решения и, не теряясь в сложной обстановке, руководить действиями разведчиков. Примеров, подтверждающих этот вывод, много.

На тактическом учении взвод коммуниста Селина должен был определить рубежи развертывания главных сил «противника», найти открытые фланги и сообщить об этом командиру.

На рассвете разведгруппа достигла высоты Безымянная. Внизу, через суходол, протянулся виадук. За ним — лес.

«Здесь, у виадука, «противник» мог устроить засаду, — подумал офицер, рассматривая карту.

— К виадуку под'едем с выключенными двигателями. Вы, сержант Михальцов и рядовой Губанов, спускаетесь первыми, — приказал он мотоциклистам. — Мы на бронетранспортерах — за вами. Заметите засаду, подайте сигнал.

Предположение оказалось верным. «Противник» не ожидал увидеть перед собой бесшумно спустившихся с горы разведчиков. Засада, так ничего и не успев сообщить по рации, была «уничтожена». Селин беспрепятственно достиг леса, развернул группу в боевой порядок и затем добился успеха в выполнении задачи...

Высоко оценены заслуги молодого коммуниста Валентина Афанасьевича Селина, его умение работать с людьми, правильно решать боевые задачи, воспитывать бесстрашных защитников нашей Родины. Указом Президиума Верховного Совета СССР от 22 февраля 1966 года за отличные показатели в боевой и политической подготовке и успешное освоение техники он награжден орденом Красной Звезды.

Сейчас Валентин Афанасьевич Селин — командир роты. С новыми обязанностями он справляется успешно.

Майор **А. МОРОЗОВ.**

НА СНИМКЕ: старший лейтенант В. А. СЕЛИН.

ПО СЛЕДАМ ВЫСТУПЛЕНИЙ «СОВЕТСКОЙ АРМИИ»

«НЕ ИСКАЖАЕТ И НЕ ОТРАЖАЕТ...»

7 октября прошлого года в нашей газете была опубликована корреспонденция майора И. Ботова «Искаженное отражение», в которой рассказывалось о том, что в подразделении, где служат офицеры Дзюбанюк и Мепаришвили, плохо организовано внедрение в практику передового опыта огневой подготовки, нарушаются требования Положения об отличниках, наглядная агитация не отражает истинного положения дел в боевой учебе.

Естественно, что после этого редакция ожидала ответа о принятых мерах. Однако ни командир, ни политработник тов. М. И. Бойцун, о котором также говорилось в корреспонденции, не посчитали нужным ответить на критическое выступление газеты. Да и действенных мер к улучшению работы по указанным вопросам принято не было. Об этом и шла речь в корреспонденции «Не искажает и не отражает...», опубликованной 25 января с. г. под рубрикой «Возвращаясь к напечатанному».

Наконец редакция получила письмо, подписанное тов. Татаринцевым. В нем сообщается, что корреспонденция «Не искажает и не отражает...» обсуждена на совещании офицеров, а также в подразделении, где служит тов. Бойцун. За последнее время здесь лучше организуется внедрение опыта отличных огневиков, командиры отделений и взводов уделяют больше внимания анализу ошибок, допускаемых отдельными стрелками. В докладе на одном из партийных собраний офицер Бойцун подвергался критике за пренебрежительное отношение к выступлениям печати.

Товарищ Татаринцев сообщает, что в части создан методический совет, однако члены его к практической работе до сих пор не приступили. В начале летнего периода обучения будет создана школа мастеров огня.

ЗДЕСЬ ВСЕГДА МНОГОЛЮДНО

В Доме офицеров лучшая комната отведена под агитпункт. На столах разложена литература по выборам в высший орган государственной власти. На стене под стеклом график дежурств, перечень лекций и бесед на ближайшее время.

Широк и разнообразен здесь круг пропагандистов. Тов. Петрушков — работник вечернего университета марксизма-ленинизма — выступил перед избирателями с содержательной лекцией, в которой раскрыл перспективы экономического и оборонного могущества нашей страны в текущем пятилетии. Служащая Советской Армии О. Киселева провела с молодыми избирателями беседу о порядке выборов в Верховный Совет СССР.

Силами актива были подготовлены и проведены тематический вечер «Нас к коммунизму партия ведет» и комсомольско-молодежный утренник «Партия — ум, честь и совесть нашей эпохи». Начал свою работу кинолекторий «Я другой такой страны не знаю, где так вольно дышит человек». Избирателям продемонстрированы кинофильмы «Депутат Балтики», «Сельская учительница», «Ленин в Октябре» и другие.

При агитпункте регулярно проходят совещания ротных агитаторов. Каждому из них даются советы.

Здесь создана агитбригада, в которую входят тт. Петрушков, Сушаев и Коппалов, а также концертная группа, возглавляемая тов. Васильевым. Содержательные лекции и доклады всегда заканчиваются выступлениями самодеятельных артистов.

Подготовку к выборам в Верховный Совет СССР актив агитпункта ведет в тесном единстве с пропагандой материалов XXIII с'езда КПСС. Каждое мероприятие пронизано величием перспектив, указанных партией на текущее пятилетие, тесно увязано с жизнью и боевой учебой воинов.

Воодушевленные решениями партии, солдаты и сержанты идут навстречу выборам в верховный орган государственной власти с новыми успехами в ратном труде.

Младший сержант
Е. СЕЛИВЕРСТОВ.

Sanitized Copy Approved for Release 2011/04/05 : CIA-RDP82-00038R001800270001-4

Sanitized Copy Approved for Release 2011/04/05 : CIA-RDP82-00038R001800270001-4

С ПОЛЕЙ БОЕВОЙ УЧЕБЫ

Умело и инициативно действовало в разведывательном дозоре отделение, которым командует старший сержант А. Матвеев. Разведчики своевременно докладывали командиру данные о «противнике».

НА СНИМКЕ: командир отделения старший сержант А. МАТВЕЕВ (слева) и пулеметчик рядовой Б. МУРАТОВ ведут наблюдение.
Фото Л. ГРОМОВА.

Без помощи саперов

В ходе тактического учения нашему мотострелковому взводу было приказано провести инженерную разведку реки, а также подходов к ней. Уяснив задачу и оценив обстановку, я был уверен, что с поставленной задачей взвод справится. Да и могло ли возникнуть сомнение, если накануне выхода в поле специалисты-саперы провели с личным составом несколько занятий по изучению приборов инженерной разведки и средств разминирования. Сержанты приобрели необходимые навыки в составлении схем профиля водных преград и карточек результатов разведки.

Первоначально все шло хорошо. Мотострелки безошибочно определили ширину реки и скорость течения, обозначили проходы. Но в дальнейшем были обнаружены существенные недочеты. Группа воинов, назначенная для ведения разведки противоположного берега, затратила времени вдвое больше, чем предусмотрено. Подвела «мелочь»: мотострелки оказались слабо подготовленными к управлению плавающими средствами. Командир группы по проделыванию проходов сержант Борецков после того, как миноискателем не удалось обнаружить мины, не организовал дополнительную проверку местности обычными саперными щупами. В земле осталось несколько «сюрпризов» в пластмассовых и деревянных упаковках. К тому же они были тщательно замаскированы.

Из этого случая я сделал вывод, что подготовке воинов в инженерном отношении надо уделить больше внимания. Ведь не секрет, что в современном высокоманевренном бою наступающим часто придется самим обеспечивать свои действия. Особенно это относится к танкистам и мотострелкам, которые должны стремительно продвигаться в глубину обороны противника, действовать в его тылу, преодолевать завалы, образовавшиеся в результате применения ядерного оружия. Рассчитывать на помощь инженерных подразделений в этих условиях не всегда придется.

Несколько легче будет выполнять инженерные работы танкистам, так как они имеют навесное оборудование, минные тралы. Кроме того, танки могут проделывать проходы, делать аппарели штатными артвыстрелами. А как быть мотострелкам, у которых, кроме топоров и саперных лопат, нет иного инженерного имущества?

Инженерная подготовка мотострелков, как и других подразделений родов войск, считается одним из основных показателей полевой выучки. Однако учебных часов специально на эту дисциплину отводится сравнительно немного. Некоторые командиры, не справившись с той или иной задачей обеспечения боя в инженерном отношении, иногда заявляют: «Мы не саперы». И этим пытаются оправдаться,

Так рассуждали одно время у нас в подразделении. Потом убедились, что дело вовсе не в количестве часов. Главная причина успеха или неудачи кроется в другом: насколько методически правильно используются эти часы, как совершенствуется подготовка солдат, сержантов в инженерном отношении на тактических занятиях и учениях.

Как обычно проходят занятия по этой дисциплине в некоторых подразделениях? Например, в расписании предусмотрено два часа инженерной подготовки. Предстоит изучить приборы разведки. Один из офицеров или хорошо подготовленный сержант саперного подразделения об'ясняет устройство дальномера, бинокля, учит, как можно безошибочно измерить ширину реки. На этом мы успокаиваемся. Но многим из нас невдомек, что в бою может не быть дальномера, бинокля. Как тогда? Оказывается, существует еще геометрический способ измерения ширины водной преграды. Но этот способ кое-кто из наших командиров успел позабыть.

Нечто подобное можно наблюдать и при обучении мотострелков навыкам проделывания проходов в минных полях. Иные воины хорошо знают миноискатель, умеют пользоваться им. Но ведь это не единственное средство обнаружения взрывоопасных предметов, упрятанных в земле. Как показывает опыт, при проделывании проходов можно обойтись не только без миноискателя, но и без щупа.

Сейчас в нашем подразделении хорошо поставлена инженерная подготовка мотострелков. Помимо специальных часов по этой дисциплине, мы систематически обучаем воинов на тактических занятиях разграждению, изготовлению зажигательных трубок, производству расчетов на подрывание деревянных, металлических и бетонных сооружений, преодолению очагов поражения. Должен лишь оговориться, что не всегда бывает достаточна учебно-материальная база, создать которую мы своими силами не в состоянии.

В производстве разнообразных инженерных работ солдаты и сержанты роты, за исключением некоторых воинов первого года службы, успевают на «хорошо» и «отлично». Свою выучку они показывали на многих учениях, за что не раз поощрялись старшими начальниками.

Особо хочу остановиться на соблюдении мер предосторожности во время производства инженерных работ. На одном тактическом занятии отделение старшего сержанта Барсукова проделывало проход в минном поле. Умело работали мотострелки с миноискателем и щупом. После того как все взрывоопасные предметы были обнаружены, воины смело начали вынимать мины из земли. Но делать этого не следовало. Ведь отдельные мины могли быть установлены с элементами неизвлекаемости. В таких случаях целесообразно было применить кошку со шнуром. Но такого простого приспособления под руками не оказалось. Мотострелки не были обучены подрыванию неизвлекаемых мин с помощью ручных гранат. Офицеры обязаны строжайшим образом соблюдать меры безопасности, настойчиво учить этому подчиненных.

В связи с этим — несколько слов о перестраховке. Было это зимой прошлого года. Наш взвод отрывал котлован под убежище тяжелого типа. Грунт попался твердый, к тому же промерзший на большую глубину. Старослужащие воины предложили произвести вскрышку с помощью взрыва. Для этого имелись тротиловые заряды. Но пользоваться взрывчаткой нам не разрешили. На мой взгляд, произвести взрыв нужно было не только ради облегчения труда воинов, но и для учебы, практики.

Здесь же, на этом занятии, офицеры-фронтовики рассказывали, как в годы Великой Отечественной войны, будучи рядовыми бойцами, они успешно пользовались не только взрывчаткой, но также минами и снарядами. Почему же мы сейчас иной раз боимся учить солдат тому, что потребуется в настоящем бою?

В одной статье невозможно поднять всех вопросов, которые должны интересовать командиров мелких общевойсковых подразделений. Но должно быть ясно одно, что офицеры обязаны делать все от них зависящее, чтобы качественно готовить подчиненных к производству различных инженерных работ. Эта задача под силу каждому из нас. Надо только почаще раскрывать Наставление по военно-инженерному делу, настойчиво познавать природу современного боя.

Опыт учений показывает, что при умелом использовании специальных средств и способов производства инженерных работ мотострелки, хотя они и не саперы, могут обеспечить свои действия в любых условиях современного боя.

Гвардии старший лейтенант
А. ПЕКАРСКИЙ.

К 20-й годовщине основания Социалистической единой партии Германии

В АВАНГАРДЕ БОРЬБЫ НАРОДА

Пауль ФЕРНЕР,
член Политбюро ЦК СЕПГ

Социалистическая единая партия Германии отмечает 20-ю годовщину своего основания. Наша партия образовалась в результате об'единения Коммунистической и Социал-демократической партий Германии. Восстановление единства рабочего класса и создание СЕПГ явилось поворотным пунктом в истории немецкого рабочего движения и всего народа. С этого момента в восточной части Германии рабочий класс выступал как единая действенная сила.

Благодаря целеустремленной и самоотверженной деятельности Социалистической единой партии Германии, выражающей интересы рабочего класса и всего трудового народа, рабочий класс ГДР в союзе с трудовым крестьянством и другими трудящимися смог выполнить свою историческую миссию. Он преодолел господство империализма и милитаризма и в нашей части Германии построил такое прогрессивное государство, какого еще не знала история немецкого народа. Рабочий класс ГДР одержал победу в двух революциях — в антифашистско-демократической и в социалистической, что убедительно подтверждают два прошедших десятилетия. Исторически это очень короткий срок, но какой большой и крутой путь пройден за это время.

Вспомним о ситуации в период об'единительного с'езда. Он проходил 21—22 апреля 1946 года в разрушенном Берлине, в стране, опустошенной гитлеровской войной. Несмотря на героические усилия лучших представителей нации, прежде всего коммунистов, а также многих социал-демократов и других антифашистов, наш народ не смог собственными силами сбросить ярмо германского империализма и фашизма. Только благодаря победе Советского Союза и боровшихся вместе с ним народов антигитлеровской коалиции над разбойничьим фашизмом немецкий народ обрел свободу. В результате этого наш народ получил возможность и был обязан до конца извлечь уроки из исторического прошлого и повести Германию по новому пути, по пути к созданию действительно миролюбивого и демократического германского государства, которое бы навсегда порвало с проклятым империалистическим прошлым и повернуло бы к миру, демократии и общественному прогрессу. Это была задача, осуществление которой после такого огромного материального и духовного опустошения, оставленного фашизмом, многим казалось тогда едва ли возможным.

Однако прошедшие два десятилетия убедительно подтвердили, что немецкие антифашисты, взявшиеся за дело при бескорыстной помощи и поддержке военнослужащих Советской Армии, чтобы восстановить жизнь и расчистить путь для антифашистско-демократического развития, оправдали взятую на себя ответственность. Сейчас, когда мы отмечаем двадцатилетие СЕПГ, существует стабильная, социалистическая Германская республика. Ее достижения, ее успехи в политике пользуются растущим признанием международного рабочего движения и народов мира. На XXIII с'езде КПСС товарищ Л. И. Брежнев заявил в Отчетном докладе: «Мы высоко ценим, что на вахте мира в центре Европы стоит наш друг и союзник — первое социалистическое государство немецких трудящихся — Германская Демократическая Республика. Она на практике осуществила миролюбивые и демократические принципы Потсдамского соглашения и последовательно проводит политику мира, выступает за укрепление европейской безопасности».

Когда в результате героических побед Советской Армии пришел час освобождения и встала задача возродить жизнь, во всех частях Германии коммунисты и социал-демократы скрепили свое сотрудничество соглашениями о совместных действиях. Основой этого сотрудничества стали Воззвание КПГ от 11 июня 1945 года и Заявление СДПГ от 15 июня 1945 года. В своем Воззвании КПГ призывала немецкий народ извлечь уроки из истории, не допускать прежних ошибок, выкорчевать с корнем милитаризм и фашизм, преодолеть раскол трудящихся и никогда больше не допустить травли и вражды по отношению к Советскому Союзу. КПГ ориентировала на доведение до конца буржуазно-демократической революции под руководством рабочего класса, на ликвидацию во всей Германии империализма и милитаризма и установление в стране антифашистско-демократического строя.

Учитывая тогдашние условия, перед рабочим классом и всем трудовым народом в то время ставились не социалистические, а антифашистско-демократические цели. Но они далеко выходили за формальные рамки буржуазной демократии. Новые требования предусматривали ликвидацию экономической власти империалистов как основы фашизма и милитаризма, разрешение вопроса о власти в пользу рабочего класса и всех других демократических сил, создание предпосылок для дальнейшего осуществления социалистических целей рабочего класса.

В период ожесточенной классовой борьбы немецких антифашистов против разгромленных, но еще окончательно не уничтоженных сил германского империализма большим счастьем для нашего народа явилось то обстоятельство, что Советская Армия была и осталась классовым союзником немецких рабочих. Если к тому же учесть бескорыстную помощь коммунистов в форме советских солдат в нашем хозяйственном строительстве, в создании органов самоуправления, в снабжении голодавшего населения, в защите новой демократической жизни от реакционных происков, то станет понятно, почему нам успешно удалось пройти этот тяжелый и сложный путь. В совместной борьбе был заложен нерушимый фундамент германо-советской дружбы.

Огромное достижение и историческая заслуга нашей партии заключается в том, что в упорной классовой борьбе она преодолела фашистскую идеологию и антисоветскую вражду, укоренила в [...] щихся республики, что отношение к Советскому Союзу является пробным камнем пролетарского интернационализма. Дружба с СССР была, есть и будет основным содержанием интернационального воспитания рабочего класса и населения Германской Демократической Республики.

Совсем по противоположному пути пошло развитие в областях Германии, оккупированных войсками империалистических западных держав. Состоя в классовом родстве с германскими монополистами и юнкерами, они не были заинтересованы в устранении германского империализма, а постарались сохранить его в противовес демократии и социализму. Вот в чем причина, почему они сначала скрытно, а затем все более явно мешали демократическому развитию в своих зонах оккупации, предотвратили и раскололи единство действий рабочего класса и его союз с демократическими силами народа.

Создание Социалистической единой партии Германии в одной трети страны явилось выдающейся победой марксизма-ленинизма. Эта победа немецкого рабочего класса в решающей мере изменила соотношение сил в Германии в пользу мира, демократии и социализма. Территории, которыми располагали монополисты и милитаристы, уменьшились, путь на Восток оказался закрытым.

В сложных условиях раскола страны и постоянных нападок такого опытного и такого изощренного врага, каким является империалистическая буржуазия Западной Германии, СЕПГ повела рабочий класс и его союзников по пути перехода от капитализма к социализму. Двадцатая годовщина создания партии ознаменована успехами в осуществлении программы развернутого строительства социализма, принятой на VI с'езде СЕПГ в 1963 году. Под руководством партии, вместе с другими партиями и организациями, об'единенными в Национальном фронте, трудящиеся продолжают укреплять политические, экономические и военные позиции ГДР. Чем сильнее и сплоченнее будет наше рабоче-крестьянское государство, тем успешнее оно выполнит свою историческую миссию, а именно — не допустить, чтобы еще раз с немецкой земли была развязана война. Так же последовательно и в полном взаимопонимании с КПСС наша партия укрепляет братские узы дружбы с Советским Союзом и всеми народами социалистического содружества.

Двадцать лет исторического развития подтверждают, что Социалистическая единая партия Германии выдержала испытание. Тесно связанная с народом, идя в авангарде борьбы за его счастье, наша партия является партией мира и социализма, которая под руководством своего Центрального Комитета, возглавляемого товарищем Вальтером Ульбрихтом, пункт за пунктом выполняет свою программу и, опираясь на силу миллионов трудящихся ГДР, завершит построение социалистического общественного строя.

В дни славного двадцатилетнего юбилея основания Социалистической единой партии Германии мы с особой сердечностью приветствуем народы Советского Союза, советских воинов, находящихся на территории ГДР, которые под ру-

ИХ НАГРАДИЛА РОДИНА

ТАК ПРИХОДИТ ЗРЕЛОСТЬ

МЫ СИДИМ со старшим лейтенантом Селиным в канцелярии роты. Перед ним на столе—то-

— А ну, давайте вместе...

Об'яснял по два-три раза. И Гасанов не хуже других стал знать

го лейтенанта Селина. В ней записано: «В тактическом отношении подготовлен хорошо, быстро и правильно принимает решение в создавшейся обстановке».

Sanitized Copy Approved for Release 2011/04/05 : CIA-RDP82-00038R001800270001-4

Sanitized Copy Approved for Release 2011/04/05 : CIA-RDP82-00038R001800270001-4

человечества.

Призывы Владимира Ильича о неразрывном братском союзе рабочих и крестьян, о необходимости дальнейшей борьбы и жертв разносились по всем уголкам страны, находили у трудящихся горячий отклик. В многочисленных письмах и телеграммах на имя Влади-

...сам не раз говорил врачам, что она может привести к внезапному роковому исходу. Однако, не глядя на это, В. И. Ленин продолжал оставаться в гуще дел, руководил партией и государством.

В период с декабря 1922 по март 1923 года он продиктовал свои последние статьи: «Странички из дневника», «Как нам реорганизовать Рабкрин», «Лучше

Эти статьи явились завершающим этапом в разработке В. И. Лениным плана построения социализма в СССР.

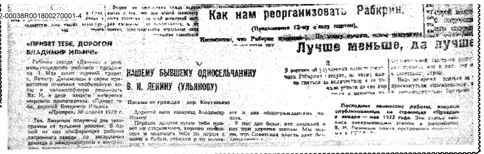

ЛЕНИН ГЛУБОКО НАУЧНО ОБОСНОВАЛ ПОЛИТИКУ ПРОЛЕТАРСКОГО ГОСУДАРСТВА НА ВЕСЬ ПЕРЕХОДНЫЙ ОТ КАПИТАЛИЗМА К СОЦИАЛИЗМУ ПЕРИОД. ОН ВЫРАБОТАЛ НОВУЮ ЭКОНОМИЧЕСКУЮ ПОЛИТИКУ (НЭП), РАССЧИТАННУЮ НА ПОБЕДУ СОЦИАЛИЗМА. ИНДУСТРИАЛИЗАЦИЯ СТРАНЫ, КООПЕРИРОВАНИЕ СЕЛЬСКОГО ХОЗЯЙСТВА, КУЛЬТУРНАЯ РЕВОЛЮЦИЯ — ТАКОВЫ ОСНОВНЫЕ ЗВЕНЬЯ ЛЕНИНСКОГО ПЛАНА ПОСТРОЕНИЯ СОЦИАЛИСТИЧЕСКОГО ОБЩЕСТВА.

(Из Программы Коммунистической партии Советского Союза).

ПИСЬМА, ТЕЛЕГРАММЫ, ПОДАРКИ ТРУДЯЩИХСЯ ИЛЬИЧУ

Крестьяне села Шушенского, где жил во время ссылки В. И. Ленин, в день празднования 52-й годовщины Владимира Ильича, решили послать приветственную телеграмму всемирному вождю пролетариата с просьбой принять членство шушенской комячейки и сельского Совета.

Крестьяне постановили засеять 50 десятин, чистый урожай сдать в пользу голодающих детей.

Апрель 1922 г.

* * *

При общих аплодисментах 4-й Красноярский уездный с'езд Советов постановляет послать приветственную телеграмму В. И. Ленину следующего содержания:

«Крестьяне и рабочие Красноярского уезда, собравшиеся на уездный с'езд Советов, приветствуют Ваше выздоровление и заявляют единодушную готовность сплоченно, под Вашим опытным руководством, до конца идти по пути завоеваний революции, не считаясь ни с какими жертвами. Основную обязанность — увеличить производство продуктов нашего сельского хозяйства — в нынешнем году выполним точно».

28 ноября 1922 г.

* * *

Рабочие киевского завода «Арсенал», поздравив В. И. Ленина с 53-й годовщиной со дня рождения, писали:

«С нетерпением ожидаем скорейшего выздоровления нашего Ильича.

Мы, рабочие-арсенальцы, заявляем, что всегда с тобой и руководимой тобой РКП.

В ознаменование дня твоего рождения и для более тесного сближения с дорогим Ильичем мы общим собранием постановляем включить тебя в списки рабочих нашего завода почетным токарем-металлистом токарного цеха красного Киевского арсенала...

Живи еще долгие годы и работай на пользу рабочего класса».

* * *

В ноябре 1922 года текстильщики Петрограда послали Ленину в подарок плед. В их письме говорилось:

«Дорогой и глубокоуважаемый Владимир Ильич!

Петроградский текстильный трест в свою годовщину вместе со своим горячим приветом шлет Вам плед, сработанный на одной из его фабрик.

Петротекстиль хочет, чтобы Вы, наш дорогой, ощутили от нашего скромного подарка вместе с физическим теплом и то рабочее сердечное тепло, которым Вас хочется окутать, а также и обратили внимание на то, что в условиях крайней изношенности, разрухи, недохваток и кризисов мы работаем нисколько не хуже довоенного, а, следовательно, можем достигать, чего хотим.

Носи, наш дорогой, на доброе здоровье».

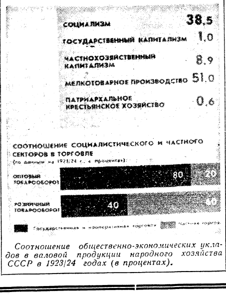

Соотношение общественно-экономических укладов в валовой продукции народного хозяйства СССР в 1923/24 годах (в процентах).

ПЕРЕД ВСЕРОССИЙСКОЙ ВЫСТАВКОЙ

Выставку посетят сотни тысяч крестьян. Ячейки, фабзавкомы должны подготовиться к встрече гостей. Снабжение литературой, организация бесед, оказание юридической помощи, подыскание помещений — во всем нужна их помощь.

Время открытия Всероссийской выставки приближается. Советская Россия сделает смотр своим агрономическим силам, своим достижениям в области сельского хозяйства и поставит вехи на ближайшее будущее нашей деревни.

Кто приедет на выставку?

В прежнее время — в царской России — на выставку приехали бы помещики, их управляющие, а также сопровождающие экспонаты батраки.

Затем выставку стали бы посещать городские жители, которые на выставку смотрят, как на развлечение, где можно увидеть диковинные вещи, послушать оркестр, посидеть в ресторане и купить какую-нибудь вещь «на память».

Сейчас главный выставочный комитет ставит вопрос совершенно иначе о том, кто должен посетить выставку.

Ее должны посетить крестьяне, и по разработанному плану через выставку должно пройти около 300.000 крестьян.

Все остальные слои населения пойдут на выставку только вслед за крестьянством или возле него.

Городской пролетариат должен использовать прибывающих на выставку крестьян для закрепления союза города с деревней.

...Московский пролетариат не раз уже показывал свою организованность. Пусть и в этом деле он проявит максимальную энергию и докажет всему миру, как в бедной, разоренной стране бедный рабочий встречает бедного крестьянина и из этой встречи создает богатейшие последствия.

П. ГУРОВ.

«Правда», 10 июня 1923 г.

ПРИВЕТСТВИЕ XII СЪЕЗДА РКП ВЛАДИМИРУ ИЛЬИЧУ

От глубины сердца партии, пролетариата, всех трудящихся с'езд посылает своему вождю, гению пролетарской мысли и революционного действия, привет и слова горячей любви Ильичу, который и в эти дни тяжелой болезни и длительного отсутствия не менее, чем всегда, сплачивает с'езд и всю партию своей личностью.

Более чем когда-либо партия сознает свою ответственность перед пролетариатом и историей. Более чем когда-либо она хочет быть и будет достойной своего знамени и своего вождя. Она твердо верит, что недалек тот день, когда кормчий вернется к кормилу. С'езд посылает свое товарищеское и братское сочувствие Надежде Константиновне, женесоратнице, и Марии Ильиничне, сестре-другу Ильича и просит их помнить, что все тяжкие тревоги переживаются вместе с ними изо дня в день той великой семьей, которая называется РКП.

Газетная хроника тех дней

Открытие Каширской ГРЭС

КАШИРА, 1 мая. В воскресенье, 30 апреля Каширская электростанция впервые через Кожухово соединилась с Московской электрической станцией. Каширская станция работала с Московской в течение двух часов. Сегодня в 1 час дня состоялось фактическое открытие станции. Торжественное открытие отложено на 15 мая.

КУНИН. 1922 г.

Почетный слесарь

(От рабочих и служащих государственного завода сельскохозяйственных машин № 14 в селе Кичкас Екатеринославской губернии).

21 марта 1923.

МОСКВА, КРЕМЛЬ, товарищу ЛЕНИНУ

Мы, рабочие, служащие государственного завода № 14, село Кичкас, в честь 25-го юбилея Коммунистической партии с величайшей торжественностью шлем трудовой подарок — крестьянский трактор первого выпуска, сконструированный нашими техруководителями. С гордостью отдаем свои силы, труд коммунистическому строительству, облегчающему труд рабочих, крестьян. Счастливы зачислить Вас почетным слесарем 9-го разряда... Клянемся быть твердой опорой Коммунистической партии трудового народа.

Электрификация Тифлиса

Тифлисский горисполком на днях приступил к грандиозным работам по сооружению гидроэлектрической станции. Гидроэлектрическая станция даст городу 10 тысяч лошадиных сил электроэнергии. Работы предполагается закончить через полтора года.

Фундамент станции заложили тифлисские рабочие на специальном воскреснике.

Электрификация Тифлиса будет большой победой на хозяйственном фронте.

11 октября 1922 г.

Подарок рабочего Гомеля

Недалеко от станции Гомель высится громадное краснокаменное здание, почти готовое, окруженное домиками и домишками. Это новостроящаяся электростанция, которую рабочий Гомель хочет преподнести в подарок Красному Октябрю.

Постройка станции началась в мае с. г. Уже возведены стены, заканчивается крыша. Идут работы по установке первого котла.

26 октября 1922 г.

Положение улучшается

ХАРЬКОВ, 21 декабря. По сообщению из Николаева, положение рабочих, занятых в николаевской тяжелой индустрии, за последнее время улучшается. Заработная плата повышена. В связи с этим значительно поднялась производительность труда.

22 декабря 1922 г.

ПО ЕГО ЗАВЕТАМ

РЕКА Ушня, небольшая, обычно медлительная, весной стремительно выходит из берегов, неудержимым потоком заливая окрестные луга. Но ее не меньше, чем могучую Волгу, любил Владимир Ильич. На крутом берегу Ушни в небольшом старинном парке и сейчас стоит маленький деревянный флигель, крытый тесом. Здесь, в доме своего отца, провела юность мать Владимира Ульянова — Мария Александровна. Позднее почти каждое лето приезжала она сюда с детьми из Симбирска. Сюда же был выслан Владимир Ильич после исключения из Казанского университета.

Кокушкинские крестьяне, хорошо знавшие молодого Ильича, с любовью называли его своим односельчанином. В декабре 1922 года они послали ему письмо, которое так и озаглавили:

«Нашему бывшему односельчанину В. Ленину (Ульянову)»

«Дорогой наш товарищ Владимир Ильич, — писали они. — Первым долгом шлем тебе привет от старожилов, хорошо помнящих и знающих тебя по играм с ними в бабки, городки и по ночевкам в лесу с лошадьми. Сорок пять лет прошло с той поры. Произошло много перемен за эти годы. По первому зову Советской власти в октябре 1917 года мы дали по шапке всем нашим помещикам, в том числе и нашему кулаку Николаю Фаддееву, сидевшему 25 лет в имении бывш. Бланк.

В 1918 году все как один ходили в Красную Армию и защищали Советскую власть от нападавших на нее врагов: помещиков, генералов и капиталистов. Далее, в наших краях случился неурожай и голод. Народ и скот вымирал и падал больше, чем при чуме. От всего этого наше хозяйство пришло в такое великое разорение, что только всем миром можно сдвинуть его с мертвого пути. Нет живой, здоровой силы. Нет ни одной крепкой хаты. По всему мазнуло помело голода. Мы бы с гордостью послали тебе что-нибудь в подарок, как нашему избавителю от помещиков и кулаков, но ничего не имеем...

У нас две беды: нет лошадей и нет при деревне школы. Мы знаем, что Советская власть дает безлошадникам лошадей в кредит. Просим тебя, как бывшего нашего односельчанина, ходатайствовать перед Советским правительством об оказании нам кредита в лошадях. Без них мы — работники без рук: земля теперь есть, а работать нечем. Еще нужным находим уведомить тебя, что просили правительство Татарской республики построить в нашей деревне школу ремесла и грамоты имени твоей покойной матери — Марии Александровны.

В заключение просим тебя поберечь свое здоровье, так как ты у нас единственный на всю Россию. Когда построим школу, то просим тебя пожаловать к нам в гости, вспомнить старину.

Отныне деревня Кокушкино зовется твоим, тов. Ленин, именем.

Засим до свидания.

С братским приветом: **общество деревни Ленино (Кокушкино) Перемышенской волости».**

* * *

Единственный на всю Россию! Сколько сердечного тепла и любви народной в этих словах. И сегодня, продолжая письмо своих земляков, жители деревни Ленино могут рассказать, что и те, кому не довелось лично видеть Ильича, живут с ленинской правдой в сердце, поделиться большими переменами на берегах маленькой реки Ушни.

Уже за первые годы Советской власти в Кокушкино и окрестных селах были открыты четыре школы, несколько клубов, созданы четыре библиотеки. А теперь в деревне Алакаево, вплотную примыкающей к Кокушкино, построена новая восьмилетняя школа с прекрасно оборудованными механическими мастерскими, лабораторией, спортивным залом.

Когда-то тощая лошаденка была мечтой земледельца. Теперь в совхозе «Кулаевский», где работает большинство жителей поселка Ленино-Кокушкино, 91 трактор, 44 комбайна, 52 автомобиля и десятки других машин. Все полевые работы механизированы.

В разоренной гражданской войной деревне не набралось средств, чтобы снарядить в Москву хотя бы одного ходока. Теперь дети рабочих совхоза учатся в вузах Москвы и Казани. Многие доярки совхоза не раз бывали в столице нашей Родины, где их достижения демонстрировались на выставке, рассказывали о своем опыте.

Сыновья и внуки безграмотных крестьян теперь часто ездят на автомашинах в Казань, чтобы посмотреть спектакли в оперном и драматическом театрах. А кинофильмы в селе демонстрируются ежедневно.

Был бы жив Владимир Ильич, они написали бы ему, как расцвела их жизнь, как осуществляют его заветы. И каждый, кроме того, поведал бы о своей личной судьбе, о своем счастье. Так, Герой Советского Союза Г. Камалеев — сын крестьянина, научившегося грамоте лишь при Советской власти, рассказал бы, как он и десятки других односельчан защищали любимую Родину в годы гитлеровского нашествия, как избрал его народ депутатом Верховного Совета республики. Другие сообщили бы, как изменилось село и каким оно будет в новом пятилетии.

В эти дни бывшие односельчане Владимира Ильича придут в маленький деревянный домик на берегу Ушни, где все так бесконечно дорого им. И каждый мысленно доложит Ильичу, смотрящему на них с фотографии, о сделанном, о прожитых годах. Они поклянутся и дальше твердо идти его дорогой, той дорогой, по которой ведет нас созданная и закаленная великим Лениным Коммунистическая партия.

Sanitized Copy Approved for Release 2011/04/05 : CIA-RDP82-00038R001800270001-4

Sanitized Copy Approved for Release 2011/04/05 : CIA-RDP82-00038R001800270001-4

ЛЕНИНСКИЙ ПЛАН ПОСТРОЕНИЯ СОЦИАЛИЗМА

ДОРОГОЙ ТОВАРИЩ!

В материалах седьмой страницы к 50-летию Великого Октября («Советская Армия» № 51 от 2 марта с. г.) рассказывалось об одном из важнейших событий в жизни нашей Родины — создании Союза Советских Социалистических Республик, об историческом значении этого акта для судеб народов России.

Сегодняшнюю страницу мы посвящаем последнему периоду жизни и деятельности вождя пролетарской революции Владимира Ильича Ленина, его гениальному плану построения социализма. В ноябре 1922 года весь мир облетели вещие слова В. И. Ленина: «Из России нэповской будет Россия социалистическая».

О том, что сбылось это предвидение гениального вождя, во весь голос говорилось с трибуны XXIII с'езда КПСС.

Почти полвека прошло с тех пор, как наша Родина вступила на путь социалистического развития. Это был трудный и неизведанный путь. Ныне Советский Союз является могучей социалистической державой, идущей вместе с другими социалистическими странами к нашей общей великой цели.

Внимательно прочти, дорогой товарищ, публикуемые на этой странице материалы о подвиге тех, кто ковал счастье Отчизны. Тебе выпала большая честь — продолжать начатое ими дело. Будь достоин этого великого доверия Родины!

Выстояли, победили

Мятежи, кулацкий бандитизм, разруха, голод... В такую трудную пору начиналось строительство новой жизни.

Двадцатые годы! Молодая Республика Советов только что героически отбила атаки интервентов и белогвардейцев. Враги не смогли задушить первое в мире государство рабочих и крестьян, но они, как говорил В. И. Ленин, ввергли страну в пучину разрухи и голода.

Трудности хозяйственные усугублялись трудностями политическими. Остатки контрреволюционных сил всячески пытались затормозить упрочение Советской власти. Приспосабливаясь к новой обстановке, они организуют мятежи, бандитизм, устраивают зверские расправы над преданными делу партии работниками на местах.

Но ничто не могло ослабить энтузиазм познавших свободу народных масс. На земле, взятой у помещиков, на предприятиях, отвоеванных у капиталистов, советские люди заводили новые социалистические порядки. Их путеводной звездой было победоносное знамя Ленина, вождя мирового пролетариата, величайшего гения человечества.

Призывы Владимира Ильича о неразрывном братском союзе рабочих и крестьян, о необходимости дальнейшей борьбы и жертв разносились по всем уголкам страны, находили у трудящихся горячий отклик. В многочисленных письмах и телеграммах на имя Владимира Ильича рабочие и крестьяне заявляли о своей готовности отдать все свои силы делу, за победу которого так горячо боролся их вождь и учитель.

Постепенно ликвидировались тяжелые последствия войны и голода. Восстанавливались и строились новые промышленные предприятия, электростанции. 30 апреля 1922 г. вступила в строй первая очередь Каширской ГРЭС мощностью 12 тысяч киловатт.

По сравнению с мощностью сегодняшних гигантов — это совсем немного. Но огни первенца ленинского плана ГОЭЛРО засияли далеко. Через несколько месяцев всю страну облетели вещие слова Владимира Ильича, сказанные в речи на Пленуме Московского Совета 20 ноября 1922 г.: «Из России нэповской будет Россия социалистическая».

Это было последнее публичное выступление нашего вождя перед народом. Напряженная деятельность резко подорвала его здоровье. Владимир Ильич хорошо сознавал опасность своей болезни и сам не раз говорил врачам, что она может привести к внезапному роковому исходу. Однако, не глядя на это, В. И. Ленин продолжал оставаться в гуще дел, руководил партией и государством.

В период с декабря 1922 по март 1923 года он продиктовал свои последние статьи: «Странички из дневника», «Как нам реорганизовать Рабкрин», «Лучше меньше, да лучше», «О кооперации», «О нашей революции». В этих работах Владимира Ильича получило дальнейшую разработку марксистско-ленинское учение о строительстве социализма.

В своих статьях В. И. Ленин исходил из того, что главное в строительстве социализма заключается в развитии крупной промышленности, особенно тяжелой — экономической базы социализма. Он поставил перед партией задачу индустриализации страны и указал, каким методом надо ее осуществлять. Одновременно на очередь дня выдвигался вопрос о социалистическом переустройстве деревни, дальнейшем укреплении союза рабочего класса с крестьянством. Огромное значение Ильич придавал культурной революции. Он указывал, что партия и Советская власть должны добиться грамотности всего населения.

Последние статьи и письма В. И. Ленина проникнуты величайшей заботой об укреплении первого в мире социалистического государства, идейного и организационного единства партии, в которой он видел руководящую и направляющую силу советского общества, способную сплотить все народы нашей многонациональной страны и повести их на решение великих задач строительства социализма. Эти замечательные произведения явились политическим завещанием вождя партии и народу.

Идеи ленинского плана построения социализма в СССР нашли свое выражение в решениях XII с'езда партии, состоявшегося в апреле 1923 года. Ленин не смог присутствовать на нем. Но как подготовка к с'езду, так и его работа прошли под знаком осуществления предложений Владимира Ильича.

Проведение в жизнь указаний великого вождя позволило добиться значительных успехов. Уверенно восстанавливались сельское хозяйство, промышленность. В 1923 году расширились посевные площади, увеличился прирост промышленной продукции. Число рабочих в крупной промышленности возросло по сравнению с предыдущим годом на 14 процентов.

Своеобразным смотром достижений сельского хозяйства явилась организованная осенью 1923 года Всероссийская сельскохозяйственная выставка, послужившая новым шагом упрочения союза рабочего класса с крестьянством.

Страна жила, боролась, становилась на ноги. Заправилам капиталистического мира волей-неволей пришлось считаться с нами. Они вынуждены были налаживать с Советской Россией сначала экономические, а затем и дипломатические отношения. Если в 1920 году СССР имел торговые отношения с 7 государствами, то на следующий год — с 14. А еще через год мы торговали уже с 28 странами.

С рядом государств, в том числе с Монгольской Народной Республикой, Ираном, Афганистаном, Турцией, Советское правительство заключило равноправные договоры. Это способствовало еще большему упрочению внутреннего и внешнего положения в стране, укреплению ее авторитета.

В сложных условиях внутренней и международной обстановки трудящиеся Советского Союза строили новую жизнь, готовили развернутое наступление социализма по всему фронту.

Эти статьи явились завершающим этапом в разработке В. И. Лениным плана построения социализма в СССР.

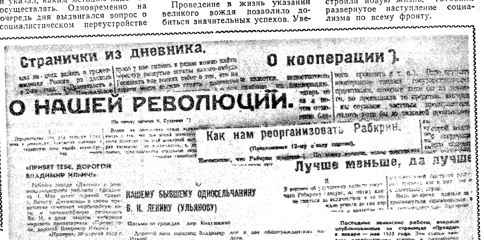
Странички из дневника.

О кооперации.

О НАШЕЙ РЕВОЛЮЦИИ.

Как нам реорганизовать Рабкрин.

Лучше меньше, да лучше

«ПРИВЕТ ТЕБЕ, ДОРОГОЙ ВЛАДИМИР ИЛЬИЧ!»

НАШЕМУ БЫВШЕМУ ОДНОСЕЛЬЧАНИНУ В. И. ЛЕНИНУ (УЛЬЯНОВУ)

ЛЕНИН ГЛУБОКО НАУЧНО ОБОСНОВАЛ ПОЛИТИКУ ПРОЛЕТАРСКОГО ГОСУДАРСТВА НА ВЕСЬ ПЕРЕХОДНЫЙ ОТ КАПИТАЛИЗМА К СОЦИАЛИЗМУ ПЕРИОД. ОН ВЫРАБОТАЛ НОВУЮ ЭКОНОМИЧЕСКУЮ ПОЛИТИКУ (НЭП), РАССЧИТАННУЮ НА ПОБЕДУ СОЦИАЛИЗМА. ИНДУСТРИАЛИЗАЦИЯ СТРАНЫ, КООПЕРИРОВАНИЕ СЕЛЬСКОГО ХОЗЯЙСТВА, КУЛЬТУРНАЯ РЕВОЛЮЦИЯ — ТАКОВЫ ОСНОВНЫЕ ЗВЕНЬЯ ЛЕНИНСКОГО ПЛАНА ПОСТРОЕНИЯ СОЦИАЛИСТИЧЕСКОГО ОБЩЕСТВА.

(Из Программы Коммунистической партии Советского Союза).

ПИСЬМА, ТЕЛЕГРАММЫ, ПОДАРКИ ТРУДЯЩИХСЯ ИЛЬИЧУ

Крестьяне села Шушенского, где жил во время ссылки В. И. Ленин, в день празднования 52-й годовщины Владимира Ильича, решили послать приветственную телеграмму всемирному вождю пролетариата с просьбой принять членство шушенской комячейки и сельского Совета.

Крестьяне постановили засеять

ляем, что всегда с тобой и руководимой тобой РКП.

В ознаменование дня твоего рождения и для более тесного сближения с дорогим Ильичем мы общим собранием постановляем включить тебя в списки рабочих нашего завода почетным токарем-металлистом токарного цеха красного Киевского арсенала...

сердечное тепло, которым Вас хочется окутать, а также и обратили внимание на то, что в условиях крайней изношенности, разрухи, недохваток и кризисов мы работаем нисколько не хуже довоенного, а, следовательно, можем достигать, чего хотим.

Носи, наш дорогой, на доброе здоровье

ПЕРЕД ВСЕРОССИЙСКОЙ ВЫСТАВКОЙ

Выставку посетят сотни тысяч крестьян. Ячейки, фабзавкомы должны подготовиться к встрече гостей. Снабжение литературой, организация бесед, оказание юридической помощи, подыскание помещений — во всем нужна их помощь.

Время открытия Всероссийской выставки приближается. Советская Россия сделает смотр своим агрономическим силам, своим достижениям в области сельского хозяйства и поставит вехи на ближайшее будущее нашей деревни...

Кто приедет на выставку?

В прежнее время — в царской России — на выставку приехали бы помещики, их управляющие, а также сопровождающие экспонаты батраки.

Затем выставку стали бы посещать городские жители, которые на выставку смотрят, как на развлечение, где можно увидеть диковинные вещи, послушать оркестр, посидеть в ресторане и купить какую-нибудь вещь «на память».

Сейчас главный выставочный комитет ставит вопрос совершенно иначе о том, кто должен посетить выставку.

Ее должны посетить крестьяне, и по разработанному плану через выставку должно пройти около 300.000 крестьян.

Все остальные слои населения пойдут на выставку только вслед за крестьянством или возле него.

Городской пролетариат должен использовать прибывающих на выставку крестьян для закрепления союза города с деревней.

...Московский пролетариат не раз уже показывал свою организованность. Пусть и в этом деле он проявит максимальную энергию и докажет всему миру, как в бедной, разоренной стране бедный рабочий встречает бедного крестьянина и из этой встречи создает богатейшие последствия.

П. ГУРОВ.

«Правда», 10 июня 1923 г.

Sanitized Copy Approved for Release 2011/04/05 : CIA-RDP82-00038R001800270001-4

Sanitized Copy Approved for Release 2011/04/05 : CIA-RDP82-00038R001800270001-4

привести наше великое дело к успеху и за 20 лет осуществить две революции — антифашистско-демократическую и социалистическую», — заявил первый секретарь ЦК СЕПГ, председатель Государственного совета ГДР Вальтер Ульбрихт.

Выступая 18 апреля в Берлине на встрече с представителями профсоюзов республики, В. Ульбрихт отметил, что в ходе развернувшегося в стране социалистического соревнования в честь 20-летия СЕПГ достигнуты большие успехи в выполнении народнохозяйственного плана.

«Пусть начатый по нашей инициативе разговор обеих крупнейших в Германии партий — СЕПГ и СДПГ — приведет к взаимопониманию рабочего класса в вопросе обеспечения мира и обуздания ре-

Касаясь итогов XXIII с'езда КПСС, первый секретарь ЦК СЕПГ, в частности, заявил: «Великая моральная сила, исходившая от с'езда, была силой славного советского народа и стран народной демократии, которые чувствуют себя связанными прочными узами со сторонниками мира во всех европейских странах. Творческое обсуждение проблем на этом партийном с'езде содействует усилиям наших народов в целях изменения соотношения сил во всем мире в пользу социализма».

Со всех континентов — Международная жизнь

ЗАЯВЛЕНИЕ АМЕРИКАНСКОГО СЕНАТОРА

ВАШИНГТОН, 19 апреля. (ТАСС). Председатель сенатской комиссии по иностранным делам Фулбрайт заявил в беседе с корреспондентом газеты «Вашингтон пост», что он обескуражен нынешним курсом внешней политики США.

Сенатор глубоко обеспокоен тем, что в стране усиливается военная лихорадка и что американцы, обладая такой большой мощью, столь самоуверенны. Американские руководители, по его словам, поступают так, словно они получили «мандат от бога».

Сенатор Фулбрайт предупредил, что самовластие и злоупотребление силой приведет рано или поздно к падению. Его тревожит не только непрерывное расширение военных обязательств США, которое может повести к катастрофической войне в Азии, но также и то, что общее руководство внешними отношениями США идет по неправильному пути.

Новое правительство Ирака

БАГДАД, 19 апреля. (ТАСС). Здесь об'явлен состав нового правительства Иракской Республики. Премьер-министром и министром внутренних дел является Абдель Рахман аль-Баззаз, пост министра иностранных дел занял Аднан Пачачи, министром обороны стал генерал-майор Шакер Махмуд Шукри. Как и в прежнем правительстве, пост министра финансов занимает Шукри Салех Заки; он же является исполняющим обязанности министра нефтяной промышленности. Казем ал-Равас снова назначен министром юстиции, а Абдель Хамид аль-Хиляли стал министром экономики.

Забастовки в Японии

ТОКИО, 19 апреля. (ТАСС). Забастовками металлистов, машиностроителей, рабочих химических предприятий, пищевой промышленности, водителей такси, печатников начался в Японии новый этап борьбы трудящихся за свои права. Бастующие требуют повышения заработной платы, установления гарантированного минимального уровня оплаты труда и улучшения его условий.

По призыву профсоюзов, которые об'единяют более 7 млн. человек, сегодня была остановлена на 2 часа работа на многих машиностроительных заводах.

24-часовую забастовку проводят рабочие пивоваренных заводов и ряда других предприятий пищевой промышленности. 12 часов не работали десятки типографий. На полдня замерла жизнь в портах Ниигата и Хакодате.

Начавшаяся сегодня волна выступлений трудящихся достигнет нового под'ема в конце апреля. На 26 и 30 апреля назначены забастовки железнодорожников, работников государственных предприятий и учреждений.

— А мы не опоздаем на поезд?

— Ваш поезд отходит вечером,— отвечали им. Но желание поскорее уехать домой было так велико, что эмигранты не стеснялись повторяться. Им хотелось знать, не забыли ли шведы про какой-нибудь другой поезд, отходящий раньше.

Большевики создали в Стокгольме свое Заграничное Бюро Центрального Комитета партии: для связи с социалистами других стран, для правдивой информации зарубежных друзей о революции

...ним. И тут же, обернувшись на ходу, поручает что-то Ганецкому, который остается за границей.

Демонстрантов сопровождают шведские фотографы. Они идут по обоим тротуарам и без конца фотографируют русских. А те каждый раз отворачиваются от с'емок или прикрывают лица руками. Русские революционеры настолько свыклись с необходимостью скрываться от шпиков, что даже здесь проявляют настороженность. Только Владимир Ильич, видимо, решил, что от с'емок не уйти, да и скрывать свое возвращение нечего. Он чувствует себя непринужденно. Некоторые из этих фотографий сохранились до наших дней.

Владимир Ильич медленно поднимается в вагон, открывает окно и приветливо машет стоящим на перроне. В вагоне открываются и другие окна. От'езжающие машут флажками, носовыми платками, букетиками цветов.

Дрожащими от волнения голосами все запели «Интернационал». Поезд медленно отходит от платформы.

3. РОДНАЯ ЗЕМЛЯ!

Гостеприимная столица Швеции осталась позади.

В купе четверо — на нижних полках Надежда Константиновна и Инесса Арманд, на верхних — Ленин и грузин Давид Сулиашвили.

В вагоне прохладно. Однако Владимир Ильич снимает новый, купленный в Стокгольме пиджак, поднимается на верхнюю полку и увлекается чтением газет.

— Володя, ты простудишься!— тревожится Надежда Константиновна.

Владимир Ильич наотрез отказывается надеть пиджак: ведь он может измяться...

Надежда Константиновна накрывает Ильича одеялом. Он молча принимает заботу жены и снова...

— Предатели!..

Никто из присутствующих в купе не спрашивает Ленина, кого это он «гвоздит»? Товарищи достаточно хорошо знают Ленина и безошибочно догадываются, что он изливает свой гнев на меньшевиков. Так и есть.

— Социал-демократы?! — восклицает Ильич. — Мне теперь стыдно называться социал-демократом, когда меньшевики подличают на каждом шагу, предают интересы партии и тоже именуют себя социал-демократами.

После небольшой паузы Владимир Ильич решительно говорит:

— Нет, друзья. Прежнее название партии позорит нас — большевиков...

Ленина никто не перебивает, ожидая, что сейчас он сам все об'яснит.

— Надо переменить название нашей партии, — заключает Владимир Ильич. — Мы должны называться коммунистами, а наша партия — коммунистической. Коммунистами называли себя и Маркс, и Энгельс. А меньшевистские вожди социал-демократов ничего общего не имеют с коммунизмом...

Название партии уже давно волнует Ленина. Но, может быть, именно здесь, в вагоне, чаша его терпения переполнилась. Видимо, в те дни Ленин и записал на память:

«Перемена названия партии».

Разговор о новом названии партии продолжался и на следующий день. Развивая свою мысль, Владимир Ильич заявил категорически:

— Мы с ними, конечно, сотрудничать не будем!..

Поезд мчится на север Швеции. Его путь лежит через дивные леса с вековыми соснами и равнины, сверкающие зеркалами озер, по ущельям с быстрыми студеными реками и вдоль скалистых берегов Балтийского моря, изрезанных фиордами.

И чем ближе к границе, тем сильнее тревожит Владимира Ильича угроза Временного правительства арестовать и судить каждого... жаться и что говорить на суде в случае ареста.

Владимир Ильич попросил Давида Сулиашвили собрать всех в коридоре вагона. Речь Ленина была короткой:

— Если нас будут судить, наши слова не должны носить характер защиты. Наоборот, мы должны будем сами обвинять Временное правительство в том, что оно не позаботилось о нас...

Собрание в вагоне оформили специальным протоколом по всем правилам.

Ранним морозным утром высадились в пограничном поселке шведских рыбаков — Хапаранда. Столпились на крылечке небольшого дома, где можно выпить чашку черного кофе с бутербродами. Но русским эмигрантам не до еды.

На том берегу залива — пограничный город Торнео — родная земля! Видны крыши домов. На здании вокзала — красный флаг. Красный флаг в России!*

Женщины-эмигранты достали из чемоданов алые ленты и прикололи каждому путнику нагрудные банты.

Елена Усиевич вспомнила, что у нее в чемодане лежит красный платочек. Тоже достала его и прикрепила к трости мужа. Получился красный флажок.

Пограничные пункты двух государств разделены рекой, впадающей в морской залив. Об'езжать залив далеко. Ленин и его спутники спешат. И они решают ехать напрямик по льду, на вайках — узеньких финских санках с лошадиной упряжкой.

На каждых санках-вайках помещаются только два пассажира. А приехало свыше тридцати. С трудом собрали нужное количество упряжек с коренастыми лохматыми лошадьми, словно одетыми по-зимнему, и скорее в путь, да с бубенчиками.

Обоз растянулся — санки за санками. На передних — Ленин и Крупская. Им передали и флажок, ...таким именно чувством и возвращались русские политические эмигранты на родину. Кто-то из них тихо заплакал: нервы сдали.

Владимир Ильич внешне спокоен. Он пристально и молча смотрит вдаль...

Первые санки остановились. Постепенно под'езжают ехавшие следом товарищи. Они поздравляют друг друга с возвращением на родину. Слышны радостные возгласы:

— Земля! Родная земля!

— Вот она, наша Россия!

В этот момент к русским эмигрантам подошли вооруженные английские жандармы, контролировавшие шведско-русскую границу на правах союзников России, и грубо потребовали от эмигрантов пройти вместе с вещами на пограничную заставу.

На заставе всем дали заполнить «опросный лист пассажира, русского подданного, прибывшего из-за границы через пограничный пункт Торнео». Ленин, написав фамилию, имя, отчество, год и место рождения, написал, что едет из Швеции —отель «Регина», Стокгольм. И дальше: в Финляндии останавливаться не предполагает; в Петрограде остановится у сестры Марии Ильиничны Ульяновой по Широкой ул., д. 48/9, кв. 24; по профессии — журналист.

Затем английские жандармы, хозяйничавшие на русско-шведской границе, начали досмотр вещей и личный обыск.

Каждого вводили в отдельную комнату, раздевали догола, в том числе женщин и детей, ехавших со своими родителями. С Миши и Ванюши сняли даже чулки. У них отобрали все игрушки и детские книжки с картинками. Охранники всюду искали улики, которые могли бы послужить им поводом для ареста Ленина. Они ни за что не хотели пропустить его в Россию.

Владимир Ильич сохраняет полное спокойствие. Заметив разочарование жандармов, вынужденных пропустить всех политических эмигрантов на родину, он весело рассмеялся.

Выходит, не зря Ленин оставил все свои рукописи у шведских друзей. Он радостно обнял Миху Цхакая и сказал:

— Наши испытания окончились, товарищ Миха! Теперь мы уже на своей земле. Мы им еще покажем, что являемся действительно хозяевами будущего!

— Ваши слова, несомненно, сбудутся, как всегда, Владимир Ильич.

— Это почему же, товарищ Миха, вы причисляете меня к пророкам-ясновидцам?

— А помните наш уговор, который состоялся год назад?

— В Женеве?

(Окончание следует).

(Продолжение. Начало в номерах за 17 и 19 апреля с. г.).

* В апреле 1917 года Финляндия входила в состав России.

НА РОДИНЕ ГЕРОЯ

Ростов-на-Дону, Суворова, 47. Почтальон ежедневно доставляет по этому адресу множество писем. Знакомые и незнакомые люди спешат выразить Анне Ивановне Капустиной глубокое сочувствие в постигшем ее горе, восхищение подвигом ее сына Бориса, признательность и благодарность за то, что она вырастила и воспитала такого замечательного воина, человека с отважным сердцем и благородной душой.

Анне Ивановне в эти дни трудно. Тяжелое горе обрушилось на ее плечи. Едва пришло известие о гибели единственного сына, как умер ее муж — Владислав Александрович Капустин — крупный специалист в области животноводства, персональный пенсионер. Отец и сын похоронены в одной могиле.

На похороны летчика капитана Бориса Владиславовича Капустина пришли тысячи людей. Рядом с родными героя шли его боевые друзья офицеры Ленар Максимов, Николай Сураев, Владимир Баянкин, Юрий Кустов. Шли тысячи провожающих, среди них те, кто хорошо знал Бориса Капустина до его ухода в Советскую Армию, кто сидел с ним на школьной скамье, вместе с ним учился в техникуме.

Коммунист Борис Капустин, родившийся в 1931 году на Кубани, жил в Ростове-на-Дону.

— С Борисом мы жили по соседству, — рассказал нам летчик Гражданского воздушного флота капитан запаса Г. Сатири. — Вместе ходили в 51-ю школу. Учился Боря прилежно. Особенно он любил математику и английский. После семилетки вместе поступили в индустриальный техникум, только на разные отделения.

— Бориса в техникуме все любили за скромность и трудолюбие, готовность всем, что только можно, помочь товарищу, — продолжает Сатири. — Капустин любил людей, и они его любили.

По комсомольским путевкам два друга поступили в военное авиационное училище. Потом пути-дороги их разошлись: Геннадий спустя несколько лет уволился в запас, а Борис получил назначение в Группу советских войск в Германии...

В Ростове живет немало людей, которые сохранили добрую память о Борисе. Бывший его однокурсник, инженер Б. Чернов, говорит, что Капустин отличался большой скромностью, никогда не отказывался от черновой работы, от любого дела, не старался напомнить о своих заслугах.

— Бориса Капустина у нас уважали за большую отзывчивость и целеустремленность, — вспоминает С. Гончаров, ныне председатель комитета народного контроля Кировского района Ростова-на-Дону. — Когда я думаю о его высоком благородстве, передо мной предстает во всем величии облик нашего советского человека.

...Трудно примириться с тем, что этот рослый, широкоплечий, голубоглазый человек с приветливой улыбкой на лице так рано ушел из жизни. Да, Бориса Владиславовича нет с нами. Но живет авиационное звено, душой которого он был, живут дела капитана Капустина, живут добрые семена, что успел он посеять в сердцах тех, с кем плечо к плечу шагал по жизни, кого знал и любил.

Имя капитана Капустина золотыми буквами вписано в историю части, где он служил. Подвиг советского летчика будут помнить жители Западного Берлина — свидетели последних секунд его жизни. Мужеством и отвагой своего славного земляка по праву гордятся жители Ростова-на-Дону.

Подполковник **А. БРЖЕЗИНСКИЙ.**

Ростов.

Спорт

Приз — лучшим

В выходной день у нас состоялся километровый кросс на приз имени Героя Советского Союза старшего сержанта Зинченко.

...Раннее утро. Ярко светит солнце. На старте выстроился весь личный состав. Играет духовой оркестр. Судья дает сигнал, и одно подразделение за другим уходит по маршруту.

Лучше всех пробежала дистанцию рота, в которой служит офицер Капорин. Она и стала обладателем приза имени героя.

Рядовой Д. ЕРШОВ, член военкоровского поста.

Побежденный металл

В нашей части проведены соревнования по тяжелой атлетике. Они начались почему-то рано утром, когда организм спортсменов еще не был подготовлен к большим нагрузкам. И поэтому многие воины показали результаты лишь на уровне третьего разряда. Но общее впечатление от состязаний осталось хорошее. Они порадовали зрителей массовостью и активностью спортсменов.

Удачно выступил рядовой М. Мельников — чемпион Казахстана 1965 года. Участвуя в состязаниях среди спортсменов полусредней весовой категории, он выжал штангу весом 100 кг, в рывке взял при первой попытке 95 кг. А затем попросил дополнительный подход на побитие рекорда и вырвал 102,5 кг. Результат толчка — 125 кг. М. Мельников завоевал первое место.

В других весовых категориях победу одержали рядовые Рыбалко, Солодовников, Старченко. Сравнительно недавно начав заниматься тяжелой атлетикой, они добились неплохих результатов.

Ефрейтор С. МОРГУНОВ.

На волейбольной площадке

Закончились соревнования на первенство части по волейболу. Особенно хорошую игру показала команда офицера Сорокина. За год систематических тренировок волейболисты приобрели необходимые навыки. В команде появились новички — спортсмены второго разряда Н. Мироненко, Б. Бокунов, Зубрицкий. Разносторонним спортсменом является и тов. Сорокин.

Рядовой Н. БАКЛЫКОВ.

Радио — Говорит Волга

ПРОГРАММА ПЕРЕДАЧ

Среда, 20 апреля

* 19.00 — Обзор газеты «Советская Армия» * 19.05 — К 96-й годовщине со дня рождения В. И. Ленина. Передача «Солдатский музей» * 19.20 — Фортепианные миниатюры * 19.45 — «Дела и дни Шверинского гарнизона».

СЛЕДУЮЩИЙ НОМЕР «СОВЕТСКОЙ АРМИИ» ВЫЙДЕТ 22 АПРЕЛЯ С. Г.

Редактор Н. В. БУЛАТОВ.

Г-845292. Адрес редакции: полевая почта 48251-А Зак. № 340.

Sanitized Copy Approved for Release 2011/04/05 : CIA-RDP82-00038R001800270001-4

Sanitized Copy Approved for Release 2011/04/05 : CIA-RDP82-00038R001800270001-4

Шестая Всесоюзная художественная фотовыставка

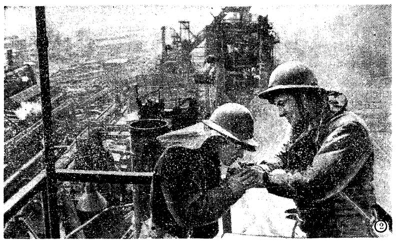

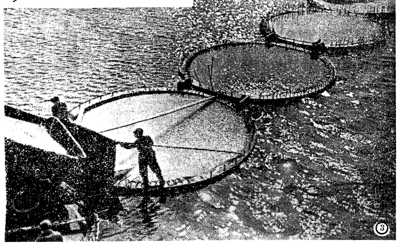

В Москве состоялась Всесоюзная выставка художественной фотографии. Творческий смотр советской фотопублицистики, в котором участвуют фотожурналисты, фотохудожники и фотолюбители, стал в нашей стране уже хорошей традицией. Выставка, организованная Министерством культуры и Союзом журналистов СССР, — шестая по счету. Предыдущие выставки отражали достижения Советского государства за каждый год семилетки. Эта выставка посвящалась открытию XXIII с'езда Коммунистической партии Советского Союза. К ней с особым творческим под'емом готовилась фотообщественность всех республик СССР.

На выставку было прислано около 8.000 работ из всех союзных республик и 30 городов РСФСР.

Жюри отобрало из них для экспозиции свыше 800 работ трехсот авторов.

Яркие, выразительные по содержанию и образному языку фотографии рассказывают о жизни нашего народа, об успехах советской экономики, науки, культуры в минувшем завершающем году семилетки, о замечательных делах, которыми ознаменовано начало новой пятилетки.

Широко и разнообразно показан на выставке образ советского человека — творца, созидателя, строителя коммунизма.

Большое место в экспозиции нашли темы борьбы за мир, дружбу и сотрудничество между народами Советского Союза и зарубежных стран.

Выставка показывает большой идейно-художественный рост советской фотографии, свидетельствует, что советские фотомастера, верные методу социалистического реализма, не успокаиваются на достигнутом, ищут новые формы, новые композиции, прибегают к новым жанрам.

1. **«ПРИШЛА ВЕСНА».** Фото *Е. КОМАРОВА. (Белорусская ССР).*
2. **«НА МОНТАЖЕ ДОМНЫ».** Фото *А. КРАСОВСКОГО. (Украинская ССР).*
3. **«СТРОИТЕЛЬСТВО В МОРЕ».** Фото *Б. АЛЕКНАВИЧЮСА. (Литовская ССР).*

Выступление В. Ульбрихта в Берлине

БЕРЛИН. (ТАСС) «Лишь благодаря тому, что СЕПГ с самого начала своего существования делала все, чтобы крепить единство рабочего класса и союз с крестьянами и интеллигенцией, удалось привести наше великое дело к успеху и за 20 лет осуществить две революции — антифашистско-демократическую и социалистическую», — заявил первый секретарь ЦК СЕПГ, председатель Государственного совета ГДР Вальтер Ульбрихт.

Выступая 18 апреля в Берлине на встрече с представителями профсоюзов республики, В. Ульбрихт отметил, что в ходе развернувшегося в стране социалистического соревнования в честь 20-летия СЕПГ достигнуты большие успехи в выполнении народнохозяйственного плана.

«Пусть начатый по нашей инициативе разговор обеих крупнейших в Германии партий — СЕПГ и СДПГ — приведет к взаимопониманию рабочего класса в вопросе обеспечения мира и обуздания реваншизма и милитаризма в Западной Германии, — продолжал В. Ульбрихт. — Главная задача состоит в том, чтобы добиться единства рабочих ГДР и рабочих Западной Германии».

Касаясь итогов XXIII с'езда КПСС, первый секретарь ЦК СЕПГ, в частности, заявил: «Великая моральная сила, исходившая от с'езда, была силой славного советского народа и стран народной демократии, которые чувствуют себя связанными прочными узами со сторонниками мира во всех европейских странах. Творческое обсуждение проблем на этом партийном с'езде содействует усилиям наших народов в целях изменения соотношения сил во всем мире в пользу социализма».

Павло Макрушенко

Возвращение

ВЛАДИМИР Ильич благодарит шведских товарищей. Бургомистр Линдхаген отвечает четырехкратным «ура!» и заканчивает свою речь словами:

— Шведы желают вам счастливого пути!

Шведы нашли повод и завели Ленина в универмаг. Они сами переговорили с приказчиками и быстро подобрали для него демисезонное пальто с черным бархатным воротником, костюм и прочие вещи.

Новую одежду купили и другим эмигрантам, а затем отправились в гостиницу «Регина» на прощальный обед.

Русские то и дело спрашивали:

— А мы не опоздаем на поезд?

— Ваш поезд отходит вечером,— отвечали им. Но желание поскорее уехать домой было так велико, что эмигранты не стеснялись повторяться. Им хотелось знать, не забыли ли шведы про какой-нибудь другой поезд, отходящий раньше.

Большевики создали в Стокгольме свое Заграничное Бюро Центрального Комитета партии: для связи с социалистами других стран, для правдивой информации зарубежных друзей о революции в России. Ленин оставил у друзей все свои бумаги. Так безопаснее.

Настало долгожданное время от'езда. Провожать русских собралось много народу. Пришлось идти всем посредине улицы. У многих в руках букетики живых цветов, флажки.

Ленин, окруженный шведскими товарищами и русскими друзьями, идет во главе этой своеобразной демонстрации. Несмотря на усталость, он полон энергии. Взяв под руку Карла Линдхагена, Владимир Ильич оживленно разговаривает с ним. И тут же, обернувшись на ходу, поручает что-то Ганецкому, который остается за границей.

Демонстрантов сопровождают шведские фотографы. Они идут по обоим тротуарам и без конца фотографируют русских. А те каждый раз отворачиваются от с'емок или прикрывают лица руками. Русские революционеры настолько свыклись с необходимостью скрываться от шпиков, что даже здесь проявляют настороженность. Только Владимир Ильич, видимо, решил, что от с'емок не уйти, да и скрывать свое возвращение нечего. Он чувствует себя непринужденно. Некоторые из этих фотографий сохранились до наших дней.

Владимир Ильич медленно поднимается в вагон, открывает окно и приветливо машет стоящим на перроне. В вагоне открываются и другие окна. От'езжающие машут флажками, носовыми платками, букетиками цветов.

Дрожащими от волнения голосами все запели «Интернационал». Поезд медленно отходит от платформы.

3. РОДНАЯ ЗЕМЛЯ!

...ва углубляется в чтение. В вагоне воцаряется тишина. Каждый занят своими мыслями: впереди Родина. В купе слышно только равномерное постукивание колес на стыках рельс да шуршание газетных страниц. Вдруг раздается гневный возглас Ильича, он поворачивается, прислоняет газету к стене и подчеркивает карандашом какие-то строки:

— Предатели!..

Никто из присутствующих в купе не спрашивает Ленина, кого это он «гвоздит»? Товарищи достаточно хорошо знают Ленина и безошибочно догадываются, что он изливает свой гнев на меньшевиков. Так и есть.

— Социал-демократы?! — восклицает Ильич. — Мне теперь стыдно называться социал-демократом, когда меньшевики подличают на каждом шагу, предают интересы партии и тоже именуют себя социал-демократами.

После небольшой паузы Владимир Ильич решительно говорит:

— Нет, друзья. Прежнее название партии позорит нас — большевиков...

Ленина никто не перебивает, ожидая, что сейчас он сам все об'яснит.

— Надо переменить название нашей партии, — заключает Владимир Ильич. — Мы должны называться коммунистами, а наша партия — коммунистической. Коммунистами называли себя и Маркс, и Энгельс. А меньшевистские вожди социал-демократов ничего общего не имеют с коммунизмом...

Название партии уже давно волнует Ленина. Но, может быть,

...дого, кто приедет через Германию, угроза англичан не пустить Ленина в Россию. От этих господ всего можно ожидать.

В Цюрихе Владимир Ильич предложил каждому от'езжающему дать подписку в том, что ему известна угроза Временного правительства. И сейчас у Ленина возникло желание поговорить с товарищами, условиться, как держаться и что говорить на суде в случае ареста.

Владимир Ильич попросил Давида Сулиашвили собрать всех в коридоре вагона. Речь Ленина была короткой:

— Если нас будут судить, наши слова не должны носить характер защиты. Наоборот, мы должны будем сами обвинять Временное правительство в том, что оно не позаботилось о нас...

Собрание в вагоне оформили специальным протоколом по всем правилам.

Ранним морозным утром высадились в пограничном поселке шведских рыбаков — Хапаранда. Столпились на крылечке небольшого дома, где можно выпить чашку черного кофе с бутербродами. Но русским эмигрантам не до еды.

На том берегу залива — пограничный город Торнео — родная земля! Видны крыши домов. На здании вокзала — красный флаг. Красный флаг в России!*

Женщины-эмигранты достали из чемоданов алые ленты и прикололи каждому путнику нагрудные банты.

Елена Усиевич вспомнила, что у нее в чемодане лежит красный платочек. Тоже достала его и прикрепила к трости мужа. Получил...

...сделанный из алого платка.

Туман окончательно рассеялся, и выглянуло багряное солнце. Настало утро нового дня — знаменательного дня в жизни Ленина и его спутников.

Странное чувство охватило всех. Это особое волнующее чувство обычно обостряется на границе, когда человек возвращается с чужбины на Родину. Оно почти необ'яснимо, это чувство, перерастающее в известную болезнь — ностальгию (тоска по родине). Человек, страдающий этой болезнью, мучается годами. Никакие лекарства не помогают. И стоит ему ступить на родную землю, как все его душевные страдания кончаются. С таким именно чувством и возвращались русские политические эмигранты на родину. Кто-то из них тихо заплакал: нервы сдали.

Владимир Ильич внешне спокоен. Он пристально и молча смотрит вдаль...

Первые санки остановились. Постепенно под'езжают ехавшие следом товарищи. Они поздравляют друг друга с возвращением на родину. Слышны радостные возгласы:

— Земля! Родная земля!

— Вот она, наша Россия!

В этот момент к русским эмигрантам подошли вооруженные английские жандармы, контролировавшие шведско-русскую границу на правах союзников России, и грубо потребовали от эмигрантов пройти вместе с вещами на пограничную заставу.

На заставе всем дали заполнить «опросный лист пассажира, русского подданного, прибывшего из-за границы через пограничный пункт Торнео». Ленин, написав фамилию, имя, отчество, год и место рождения, написал, что едет из Швеции —отель «Регина», Стокгольм. И дальше: в Финляндии останавливаться не предполагает; в Петрограде остановится у сестры Марии Ильиничны Ульяновой по Широкой ул., д. 48/9, кв. 24; по профессии — журналист.

Затем английские жандармы, хозяйничавшие на русско-швед-

СО ВСЕХ КОНТИНЕНТОВ · МЕЖДУНАРОДНАЯ ЖИЗНЬ

ЗАЯВЛЕНИЕ АМЕРИКАНСКОГО СЕНАТОРА

ВАШИНГТОН, 19 апреля. (ТАСС). Председатель сенатской комиссии по иностранным делам Фулбрайт заявил в беседе с корреспондентом газеты «Вашингтон пост», что он обескуражен нынешним курсом внешней политики США.

Сенатор глубоко обеспокоен тем, что в стране усиливается военная лихорадка и что американцы, обладая такой большой мощью, столь самоуверенны. Американские руководители, по его словам, поступают так, словно они получили «мандат от бога

Sanitized Copy Approved for Release 2011/04/05 : CIA-RDP82-00038R001800270001-4

лись ефрейтор Овдиенко и рядовой Васильков. В ходе ночного марша отличную выучку проявили

№ 92 (11537) | Среда, 20 апреля 1966 г. | Год издания 48-й

Sanitized Copy Approved for Release 2011/04/05 : CIA-RDP82-00038R001800270001-4

Солдатская страда

Смолкли последние выстрелы первого заезда. Младший лейтенант Омельченко обратился к собравшимся вокруг него танкистам:

— Пока экипаж возвращается на исходную, давайте разберем его стрельбу. Первый снаряд, выпущенный младшим сержантом Серегиным, — продолжал он, — пошел в центр цели. Второй, когда танк уже прошел значительное расстояние, тоже поразил цель. Как действовал в этот момент младший сержант Серегин?

— Изменил точку наводки, — ответил один из танкистов.

— Ничего подобного, — возразили ему. — Он изменил установку прицела.

А вот и сам Серегин. Сразу же посыпались вопросы.

— В этот раз, — подтвердил он догадку товарищей, — я, действительно, менял установку прицела. Почему? Сейчас об'ясню...

И младший сержант, склонившись к земле, стал чертить рисунок цели.

Много работы было и у члена комсомольского бюро младшего сержанта Петра Будилова и комсгрупорга рядового Михаила Иванова, трудившихся над выпуском боевого листка. Им было о чем рассказать комсомольцам. Каждый заезд приносил отличные и хорошие оценки. Младшие сержанты Корнеев, Серегин, ефрейторы Тюшев, Иванов, рядовые Филиппов, Андреев получили пятерки. А ведь еще недавно некоторые воины подразделения отставали по огневой подготовке.

Как же танкисты добились успеха? Что явилось решающим условием, обеспечившим рост их огневого мастерства?

После одной из стрельб в подразделении состоялось собрание. Командир роты разобрал ошибки и недоработки некоторых экипажей, поставил задачи перед коммунистами роты и комсомольским активом. А потом состоялось расширенное заседание бюро ВЛКСМ. Решения собрания и бюро были деловые, конкретные. Они нацеливали личный состав на активную борьбу за высокие результаты в учебе, за достойную встречу XV с'езда ВЛКСМ.

Теперь каждый командир экипажа, каждый активист знал, что ему делать, где его место в общей борьбе за отличные успехи. Вновь и вновь повторяли правила и теорию стрельбы, во время обслуживания машин заряжающие под руководством наводчиков и командиров тренировались в действиях при оружии.

На танко-стрелковых тренировках танкисты пришли к выводу, что стрельба будет более меткой, если менять установку прицела, а не точку наводки. И не ошиблись. Тот, кто пользовался этим методом (а таких было большинство), стрелял отлично. И тут же его опыт становился достоянием всех. Не было на этой стрельбе и таких, кто, занимая свое место в танке, не знал и не умел бы быстро и точно выполнять свои обязанности. Взять, к примеру, ефрейтора Тогонидзе. Много раз подходил он к младшему сержанту Серегину, спрашивал совета, прежде чем мог сказать, что готов к стрельбе. И сам Серегин, как и сержант Воскресенский, и другие опытные огневики не успокаивались до тех пор, пока не убеждались, что стреляющий детально изучил все вопросы по теории стрельбы, знает, как действовать в любых условиях.

Хорошо потрудились танкисты. По труду и результаты.

Лейтенант
А. ЕВСЕЕВ.

Танкисты подразделения, в котором служит младший сержант А. Петренко, на марше. Фото Ф. НИКОЛАЕВА.

ИСПЫТАНИЕ ВЫДЕРЖАНО

Загрузив боеприпасы, экипаж вылез из танка. Рядовой Иван Мотовилов стал на левом фланге строя. Вот-вот прозвучит команда «К бою!» Солдат сдвинул танкошлем на затылок, рукой вытер вспотевший лоб.

— Волнуешься? — спросил Мотовилова наводчик орудия ефрейтор Петр Михайловский.

— Немного, — смущенно улыбнулся Мотовилов.

— Не робей. Действуй, как на танко-стрелковой тренировке. И все будет в порядке.

До этого времени Мотовилов заряжал пушку только в огневом городке. Там все значительно проще. Допустил ошибку — укажут, помогут устранить. А здесь, на полигоне, надо будет действовать самостоятельно. Кроме того, успех наводчика во многом будет зависеть от ловкости заряжающего. И это молодой воин ясно сознавал.

— К бою! — продублировал команду младший сержант Виктор Трифонов.

В считанные секунды танкисты заняли свои места. Захлопнулись люки. Боевая машина тронулась с места. Мотовилов крепко держался за ручку смотрового прибора.

— Заряжай!

Воин нагнулся, взял снаряд и с силой направил его в ствол. Клин затвора гулко хлопнул.

— Готово! — доложил Мотовилов.

Грянул выстрел. Звякнула гильза. Башня наполнилась дымом. Мотовилов нагнулся, нащупал гладкое тело гильзы.

— Мотовилов, пулемет!

Значит, Михайловский первым снарядом поразил цель. Молодец! Заряжающий проворно вложил ленту в приемник, закрыл крышку ствольной коробки, зарядил пулемет. Доложив командиру, он стал наблюдать за мишенью и увидел, как несколько красных нитей протянулись к цели, прошили ее. Мишень скрылась...

Испытание молодой солдат выдержал с честью.

Капитан И. ЯКИМ.

СЛУЖИТ ПРИМЕРОМ

Отличным воином зарекомендовал себя ефрейтор Анатолий Косоручкин. Еще на первом году службы воин добился звания отличника учебы. Механик дальней связи, он овладел также смежной специальностью. Как член комсомольского бюро подразделения, Анатолий Косоручкин всегда в кругу воинов.

На днях А. Косоручкина приняли кандидатом в члены КПСС.

Старшина В. СЕМЕНКОВ.

В походе за экономию

В начале учебного года водители нашего подразделения взяли обязательство продлить межремонтный пробег грузовых автомобилей на 10 тысяч и легковых на 5 тысяч километров, экономить горюче-смазочные материалы.

Слово шоферов не расходится с делом. Многие из них уже имеют большую экономию. Машины рядовых Ботина и Полякова имеют 5—6 тысяч километров пробега сверх нормы. Рядовые Поляков, Мироненко, Абдуллов добились значительной экономии горючего.

По вопросам экономии с водителями у нас проводятся специальные занятия.

Капитан
В. КОСТЕНКО.

ДОБРЫЕ ВЕСТИ

В соревновании за достойную встречу XXIII с'езда КПСС воины нашего отделения брали обязательство повысить классную квалификацию. Мы с чувством исполненного долга можем доложить, что слово свое сдержали. Ефрейтор Никифоров и рядовой Сидельников на прошедшем занятии в поле выдержали экзамены по нормативам первоклассных специалистов.

Сержант А. КОРМИЛИЦЫН.

* * *

Наши воины делом отвечают на решения XXIII с'езда КПСС. На состоявшихся недавно стрельбах высокую выучку продемонстрировали гранатометчики рядовые Судиловский, Чуркин, Ширков, пулеметчики младший сержант Прокопенко, рядовые Каковкин и Соловьев. На занятии по огневой службе, где отрабатывались вопросы взаимозаменяемости, успешно действовали в расчете сокращенного состава рядовые Мазур и Хорьков.

Ефрейтор П. СВЕТОЧЕВ.

* * *

Сильное течение реки намного усложняло действия воинов, занятых на переправе боевой техники. Несмотря на это, поставленная перед ними задача выполнена своевременно. Высокую полевую выучку показали при форсировании водной преграды подчиненные младших сержантов Г. Гендугова, В. Березина и Н. Шуйского.

Рядовой П. ДОЛГОВ.

* * *

С честью выполнил предс'ездовские социалистические обязательства пулеметчик ефрейтор Григорий Рябченко. Особенно наглядно его возросшее мастерство проявилось на прошедших стрельбах. Воин умело вел огонь по «противнику» из различных положений и на разные расстояния.

А. КЛОЧКОВ.

НА «ОТЛИЧНО»

Сегодня у зенитчиков особый день — они выполняют ответственные стрельбы. Первым стреляет расчет коммуниста Майтесяна. Уверенно ведут цель наводчики ефрейтор Сабиров и рядовой Шамильгаджиев.

Все снаряды поразили цели. «Отлично!» — так оценил результаты стрельбы командир.

Младший сержант
А. РЕЗНИЧЕНКО.

Отличный специалист. Так отзывается о комсомольце рядовом Николае Донченко командир. Воин умело действует на полевых занятиях.

НА СНИМКЕ: отличник боевой и политической подготовки рядовой Н. ДОНЧЕНКО.

Фото Н. СИМОНОВА.

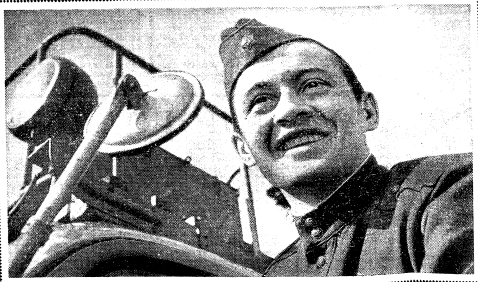

Из официальных сообщений

МОСКВА, 19 апреля. (ТАСС). Здесь начались переговоры советских руководителей с правительственной делегацией Сирии.

С советской стороны в них участвовали Председатель Совета Министров СССР А. Н. Косыгин, заместитель Председателя Совета Министров В. Н. Новиков, министр иностранных дел А. А. Громыко, с сирийской — премьер-министр Сирии Юсеф Зуэйн, заместитель премьер-министра и министр иностранных дел Ибрагим Махус и другие.

С ПЕРВЫХ ДНЕЙ

Комсомолец Анатолий Глеков до призыва в ряды Советской Армии работал на заводе токарем. Ему было присвоено звание ударника коммунистического труда.

Потом он стал солдатом. С первых дней начал службу под девизом: первый в труде — первый и в боевой учебе.

За год армейской службы Анатолий добился высоких результатов. Его грудь украсил знак «Отличник Советской Армии», он стал боксером второго разряда, сдал нормы ВСК. Товарищи избрали его в состав бюро ВЛКСМ, доверили редактировать стенгазету «Зенитчик».

Высокие рубежи в учебе наметил комсомолец Глеков в честь XXIII с'езда родной партии. Он достиг их раньше намеченного срока. Командир послал его родителям благодарственное письмо.

Сейчас Анатолий Глеков соревнуется за достойную встречу XV с'езда комсомола.

Старший сержант
А. БУТЕНКО.

Действовали слаженно

На днях у нас проходили тактические учения. Подразделение показало хорошую выучку, слаженность. Особенно отличились комсомольцы Климок, Голяка и Петренко. Они действовали самоотверженно, проявляли инициативу, высокую боевую активность. Командир вручил им благодарственные письма.

Майор Е. УСОВ.

Sanitized Copy Approved for Release 2011/04/05 : CIA-RDP82-00038R001800270001-4

Sanitized Copy Approved for Release 2011/04/05 : CIA-RDP82-00038R001800270001-4

МЫ С ТОБОЙ, ГЕРОИЧЕСКИЙ ВЬЕТНАМ!

Ни днем, ни ночью не затихает грохот боев в далеком Вьетнаме. Героический народ этой многострадальной страны вступил в жестокую битву, в битву не на жизнь, а на смерть против кровавого американского империализма.

Вьетнам сейчас находится в фокусе мировой политики и национально-освободительной борьбы народов. Подвигами его сынов и дочерей восхищается все прогрессивное человечество. На стороне вьетнамских борцов все честные люди земли.

Суть политики США во Вьетнаме состоит в том, чтобы подавить национально-освободительную борьбу его народа и тем самым как бы предупредить другие борющиеся страны: не смейте подниматься, сохраняйте покорность, принимайте «американский образ жизни».

Как бандиты с большой дороги, империалисты США не считаются с волей народов, с суверенитетом стран. Отбросив прочь дипломатический этикет, США нагло нарушают границы Лаоса, Камбоджи, ведут агрессивную политику против многих государств Юго-Восточной Азии, Африки и Латинской Америки.

Опираясь на грубую силу, американские империалисты лезут напролом. В Южном Вьетнаме они уже сосредоточили около четверти миллиона американских солдат. Они не брезгают никакими средствами. Действия их бесчеловечны, позорны, варварские. Кровавые злодеяния американцев во Вьетнаме превзошли по своей жестокости страшные картины гитлеровского террора.

Даже пресса США не может скрыть многих ужасов, которые происходят во Вьетнаме. Вот что пишет Малькольм Браун, корреспондент Ассошиэйтед Пресс, в своей книге «Новое лицо войны» о пытках, которым подвергают вьетнамских патриотов:

«При допросе по методу «динг-а-линг» электроды генератора присоединяют к вискам или к другим частям тела. Результаты ужасающие, боль нестерпимая...»

Уэррен Роджерс, корреспондент газетного синдиката Херста, так характеризует головорезов США: «Это — новое поколение американцев... У этих 18- и 19-летних, которых стало модным называть «недоучками», бросившими средние школы, стальные нервы и, вероятно, слишком развит инстинкт убийцы, как любят говорить призовые боксеры. Этим парням, видимо, нравится убивать вьетконговцев...»

Газы, напалм, пытки, бомбы замедленного действия — самые подлые средства ведения войны применяют агрессоры против вьетнамского народа. Но они не могут сломить его волю к победе. На стороне Вьетнама — страны социалистического содружества, все свободолюбивые народы. Братская солидарность с вьетнамскими борцами особенно ярко проявилась на XXIII с'езде КПСС. И в Отчетном докладе ЦК, и в выступлениях делегатов, представителей братских партий, и в специально принятом с'ездом Заявлении по поводу агрессии США во Вьетнаме была четко изложена позиция мирового коммунистического и рабочего движения.

С'езд с гневом и возмущением осудил варварскую агрессию США и решительно заявил: «Осуществляя «эскалацию» постыдной войны против вьетнамского народа, агрессоры встретятся со все возрастающей поддержкой Вьетнаму со стороны Советского Союза и других социалистических друзей и братьев. Вьетнамский народ станет хозяином на всей своей земле. И никому никогда не удастся погасить факел социализма, который высоко подняла Демократическая Республика Вьетнам».

Вьетнамский вопрос может быть решен только на основе признания справедливых требований правительства Демократической Республики Вьетнам и Национального фронта освобождения Южного Вьетнама.

— Соединенные Штаты должны немедленно прекратить бомбардировки Демократической Республики Вьетнам и другие агрессивные действия, направленные против ДРВ.

— Вооруженные силы США и их союзников должны быть выведены с территории Южного Вьетнама.

— Национальный фронт освобождения Южного Вьетнама должен быть признан в качестве единственного законного представителя южновьетнамского населения.

— Правительство США должно прекратить какое-либо вмешательство во внутренние дела Вьетнама и неукоснительно соблюдать Женевские соглашения 1954 года.

Воины ГСВГ вместе со всем советским народом горячо одобряют это Заявление XXIII с'езда КПСС. Солдаты, сержанты и офицеры Группы, с гневом осуждая американских агрессоров, еще с большей настойчивостью будут овладевать воинским мастерством, повышать бдительность и боевую готовность. Они отдают себе отчет в том, что американские империалисты и западногерманские реваншисты — это заклятые враги мира. Ведь известно, что правительство ФРГ активно поддерживает США в их агрессии во Вьетнаме, а Соединенные Штаты отводят Западной Германии главную роль в Европе для развязывания войны против стран социалистического содружества. Но правящие круги США и ФРГ должны знать, что их агрессивная политика потерпит полный провал, что никто и ничто не в силах остановить историческое развитие. Революционные волны современности разобьют реакцию. Силы мира, демократии и социализма несокрушимы.

Поддержанный всеми свободолюбивыми народами, Вьетнам победит.

На весь мир звучат Призывы ЦК КПСС:

— Народы мира! Боритесь за прекращение военной интервенции американского империализма во Вьетнаме, требуйте немедленного вывода вооруженных сил США из Южного Вьетнама, предоставления вьетнамскому народу возможности самому решать свои дела!

Пусть ширится и крепнет международная солидарность с героическим вьетнамским народом!

БЛАГОДАРНОСТЬ КОМАНДИРА

В дни всенародного трудового под'ема, вызванного решениями XXIII с'езда КПСС, с еще большей настойчивостью и старанием учатся боевому мастерству воины-танкисты нашего подразделения. Где бы ни находились они, на каком бы занятии ни действовали, их стремление всегда одно — выполнять свои обязанности только отлично. Именно такую оценку на контрольной стрельбе получили рядовые Виктор Максимов, Борис Куликов, Нурмахан Таукибаев, Анатолий Платонов.

А после стрельб подразделение в полном составе выехало на тактическое учение. Танкисты действовали с полным напряжением сил, как положено в современном бою. Зорко несли службу в боевом охранении подчиненные младшего сержанта Константинова, среди которых особенно отличились ефрейтор Овдиенко и рядовой Васильков. В ходе ночного марша отличную выучку проявили младший сержант Ступак, рядовой Сурков и другие.

Командир части высоко оценил действия подразделения и за успешное выполнение поставленной задачи об'явил благодарность всему личному составу.

Рядовой И. ШЕХОВЦОВ.

За нашу Советскую Родину!

СОВЕТСКАЯ АРМИЯ

Пролетарии всех стран, соединяйтесь!

ЕЖЕДНЕВНАЯ ГАЗЕТА ГРУППЫ СОВЕТСКИХ ВОЙСК В ГЕРМАНИИ

№ 92 (11537) | Среда, 20 апреля 1966 г. | Год издания 48-й

Навстречу XV съезду ВЛКСМ

ЭКИПАЖ ДЕРЖИТ СЛОВО

Члены экипажа, которым командует сержант В. Баклыков, взяли обязательство в зимнем периоде обучения добиться отличной успеваемости. Они крепко держат свое слово. Недавно механик-водитель сержант В. Синцов выполнял очередное упражнение на танкодромной трассе. Он мастерски преодолел все препятствия, показал умение водить машину на высокой скорости. Командир поставил ему отличную оценку. Воин хорошо подготовился и с успехом выдержал экзамены на первый класс.

При выполнении очередного упражнения по стрельбе отличился сержант В. Баклыков. Он метко поразил все цели. Хороших успехов в учебе добился и заряжающий рядовой В. Сычев. Танкист четко выполняет свои обязанности у оружия, перекрывает боевые нормативы.

Ефрейтор А. ЮНДА.

Солдатская страда

Смолкли последние выстрелы первого заезда. Младший лейтенант Омельченко обратился к собравшимся вокруг него танкистам:

— Пока экипаж возвращается на исходную, давайте разберем его стрельбу. Первый снаряд, выпущенный младшим сержантом Серегиным, — продолжал он, — пошел в центр цели. Второй, когда танк уже прошел значительное расстояние, тоже поразил цель. Как действовал в этот момент младший

заезд приносил отличные и хорошие оценки. Младшие сержанты Корнеев, Серегин, ефрейторы Тюшев, Иванов, рядовые Филиппов, Андреев получили пятерки. А ведь еще недавно некоторые воины подразделения отставали по огневой подготовке.

Как же танкисты добились успеха? Что явилось решающим условием, обеспечившим рост их огневого мастерства?

После одной из стрельб в подразделе...

под руководством наводчиков и командиров тренировались в действиях при оружии.

На танко-стрелковых тренировках танкисты пришли к выводу, что стрельба будет более меткой, если менять установку прицела, а не точку наводки. И не ошиблись. Тот, кто пользовался этим методом (а таких было большинство), стрелял отлично. И тут же его опыт становился достоянием всех. Не было на этой стрельбе и та...

А. Петренко на марше.

Фото Ф. НИКОЛАЕВА.

Sanitized Copy Approved for Release 2011/04/05 : CIA-RDP82-00038R001800270001-4

Sanitized Copy Approved for Release 2011/04/05 : CIA-RDP82-00038R001800270001-4

те. Активные, передовые вои- [illegible] рично избирается секретарем комсомольской организации.

Под стать ему и младший сержант Красавин. Как член комитета ВЛКСМ части, Александр во всем проявляет творческое горение, служит примером.

Недавно коммунисты части оказали младшим сержантам В. Коцуру и А. Красавину большое доверие — приняли их в члены КПСС.

Капитан А. БУБНОВ.

— До свидания, — протянув руку, сказал старший лейтенант Лукоянов и уже в дверях добавил: — А о Макаренкине не забудьте: пусть расскажет товарищам о том, что видел в отпуске...

Вот так всегда. Перед каждым политическим занятием руководитель обязательно выкроит время, чтобы поговорить со своим помощником, дать ему полезный совет или сообща обсудить вопросы, способствующие успеваемости группы. Он хорошо понимает, что успех политической учебы во многом зависит от помощника, который постоянно находится среди солдат и больше чем кто-либо знает их запросы, слабые и сильные стороны. А поэтому пропагандист требует от Фатеева инициативы, самостоятельных действий.

Готовясь к очередным занятиям, офицер обратил внимание на то, что по данной теме нет наглядных пособий.

— Можно изготовить самим, — предложил Фатеев. — Власов у нас неплохо пишет, надо только дать ему конкретное задание.

— Мысль хорошая, — одобрил пропагандист. — Давайте подумаем, как лучше осуществить ваше предложение.

Так в группе установилась традиция своими силами изготовлять по каждой теме наглядные пособия. Руководитель с помощником намечают тематику схем и диаграмм, а комсомолец Власов вместе с другими активистами занимается их изготовлением.

...Кажется, к занятию все готово. Но Фатеев еще раз внимательно осмотрел класс. Карта, альбом наглядных пособий, схемы и диаграммы, изготовленные руками воинов, — все на местах. А слушатели? Отстающие сидят с отличниками.

Доложив офицеру о готовности группы, Фатеев сел за последний стол и стал внимательно слушать лектора. Тема «В. И. Ленин о военной организации пролетарского государства» была знакома. Некоторые материалы он читал накануне, готовя наглядные пособия. И теперь, по ходу лекции, Фатеев помечал в тетради, на что обратить особое внимание слушателей в часы самостоятельной работы.

А после лекции младший сержант, учитывая советы пропагандиста, набросал план самоподготовки. Он обратил внимание на то, что рядовой Захрдинов редко выступает на семинарах. Занимается он больше других, но слабо владеет русским языком. И в плане появилась запись: «Помочь рядовому Захрдинову подготовить выступление...» Рядовой Федоров на прошлом семинарском занятии показал недостаточное знание политической карты мира. И это тоже было отмечено в плане.

...Вечер. Тишину ленинской комнаты временами нарушают шелест страниц и приглушенные голоса. Фатеев сидит рядом с Захрдиновым. Солдат внимательно слушает младшего сержанта и что-то записывает в тетрадь. После небольшого перерыва Фатеев — у политической карты мира. Он показывает рядовому Федорову страны, входящие в агрессивные империалистические блоки.

Самоподготовка подходит к концу. Наступает время подвести итоги. Обращаясь ко всей группе, Фатеев говорит о могуществе любимой Отчизны, о том, какими успехами советский народ встретил решения XXIII с'езда родной партии.

— Мы являемся хозяевами шахт и заводов, электростанций и колхозных полей, — говорит он. — И все это должны беречь так, как завещал нам великий Ленин.

На столе появляется фильмоскоп. Выключается свет. На экране вспыхивают титры: «Заветы В. И. Ленина советским воинам». Фатеев дает пояснения.

Младший сержант проявляет немало разумной инициативы в организации и проведении политических занятий. Право на самостоятельность дается взаимным уважением, тесным контактом руководителя и его помощника. Именно этот контакт содействует тому, что группа является лучшей в части.

Старший лейтенант А. ЛЕХНИЦКИЙ.

УСПЕХА ВАМ, ЭНТУЗИАСТЫ!

Однажды в выходной день муж пригласил меня на смотр солдатской художественной самодеятельности. Откровенно говоря, пошла с неохотой. Какой там может быть концерт, думалось мне, если даже нет настоящего художественного руководителя, не хватает музыкальных инструментов.

Когда пришла в подразделение, мое мнение сразу изменилось. Все здесь говорило о хорошо продуманном и подготовленном концерте: и красочные плакаты на стенах, поздравляющие участников художественной самодеятельности, и даже отпечатанные на машинке программы.

Концерт был из двух отделений. Участвовали в нем многие солдаты и офицеры. Все номера исполнялись хорошо. Особенно выразительно и проникновенно прозвучали стихи «О Ленине», «Каждый здесь Василий Теркин» в исполнении рядовых Савина и Кономученко. В сатирических сценках рядовые Иванов, Мороков, Петров и ефрейтор Купцов образно и точно показали нерадивых, нерятливых солдат.

Слаженно и мелодично прозвучало трио аккордеонистов в составе сержанта сверхсрочной службы Наруллина, младшего сержанта Кузнецова и жены офицера А. Мандрыко. Проникновенно спел рядовой Магомедов лирическую песню.

Сержант сверхсрочной службы Наруллин аккомпанировал себе на гитаре и пел народные песни. Рядовые Хохлов и Шевчук зажигающе исполнили «Батарейные частушки».

Да разве перечислишь, сколько было интересных номеров! Хотелось бы еще отметить выступление оркестра. Некоторые инструменты воины изготовили сами. Например, ударник. Звучал он не хуже, чем заводской.

В заключение концерта офицеры И. Мандрыко и Н. Скипин спели две песни.

Сейчас любители сцены готовятся к новым выступлениям. Они дают свои концерты и в других подразделениях.

Успеха вам, энтузиасты!

Т. СКИПИНА.

КУЛЬТУРНАЯ ХРОНИКА

Воины нашего подразделения тепло встретили выступление ансамбля песни и пляски. Особый успех выпал на долю солистки ансамбля Лидии Коротковой, артиста Бориса Кириллова, исполнившего несколько басен на темы воинской службы, и других. Дружные аплодисменты зрителей вызвала и задорная «Солдатская пляска».

Сержант Н. ЛОБЫНЦЕВ.

* * *

Мы обсудили роман К. Симонова «Солдатами не рождаются». О творчестве писателя рассказал тов. Корнияш. Читатели тт. Калмыков, Асриян, участник Великой Отечественной войны тов. Антонов поделились своими впечатлениями о прочитанном.

Сержант В. ГУСЕВ.

* * *

Экскурсию по достопримечательным местам города Дрездена совершили наши военнослужащие и члены их семей. Секретарь городского отделения Общества германо-советской дружбы тов. Руди Хилле рассказал о развитии промышленности города, культурной жизни населения, познакомил экскурсантов с историческими памятниками.

Старшина сверхсрочной службы Ф. ПАНАСЮК.

* * *

В нашем Доме офицеров состоялась читательская конференция по роману В. Кожевникова «Щит и меч». Тов. Меркулова ознакомила воинов с биографией, творческим путем писателя. Старший лейтенант Арапов остановился на характеристике образов главных героев романа. Мыслями о прочитанном поделились младший сержант Тургунов, жена военнослужащего Ковалюх, рядовые Коваленко, Яндринский и другие.

Сержант сверхсрочной службы В. ЛЕУС.

* * *

Недавно в нашем подразделении проведен конкурс на лучшее исполнение строевых песен. Воины, чеканя шаг, проходили мимо трибуны. Высокую оценку получили подразделения, где служат офицеры Высочин, Надбайлов, Маслюк.

Старший сержант сверхсрочной службы Р. ГОНЧАРОВ.

вильных соотношений посевных площадей отдельных зерновых культур в соответствии с зональными природно-экономическими условиями и особенностями, освоение севооборотов, улучшение дела семеноводства, внедрение наилучших приемов обработки почвы, внесение удобрений. Во всех союзных республиках в широких масштабах ведется разработка научно обоснованных зональных систем земледелия. Эту работу ведут свыше тридцати групп в составе 1.300 ученых и специалистов, которым помогают десятки тысяч работников научных учреждений, колхозников и рабочих совхозов.

За год проведена большая работа по восстановлению и введению севооборотов. В настоящее время три четверти колхозов и совхозов страны ввели севообороты, однако по-настоящему освоила их лишь четверть хозяйств. Весной этого года к освоению севооборота приступили все остальные хозяйства. А севообороты, как известно,— это лучший путь к достижению высоких и гарантированных сборов зерна и других продуктов, важная мера, предотвращающая зависимость урожая от всяких случайностей и капризов природы.

ОДНО из важнейших условий повышения урожаев в целом по стране — посев сельскохозяйственных культур лучшими, причем районированными сортами. В этом отношении сельскохозяйственными органами сделано немало. По сравнению с 1964 годом площади посева наиболее продуктивных сортов зерновых культур увеличились в 2,9 раза, в том числе озимой пшеницы (посеянной осенью прошлого года) — более чем в 5 раз, а яровой пшеницы — в 3,2 раза. На 1 миллион 700 тысяч гектаров возросли посевы твердых пшениц. Почти в два раза по сравнению с 1961 годом увеличилось производство научными учреждениями семян суперэлиты, элиты и первой репродукции.

Произошло увеличение посевов лучших сортов озимой и яровой пшеницы. Знаменитый сорт «безостая-1», дающий 35—40 и более центнеров с гектара, в 1963 году высевался на площади около 4,3 миллиона гектаров, а осенью минувшего года он занял 6 миллионов 452 тысячи гектаров. Посевы пшеницы сорта «мироновская-264» выросли соответственно с 658 тысяч почти до 2 миллионов гектаров, нового перспективного сорта озимой пшеницы «мироновская-808» — с 12 тысяч до 586 тысяч гектаров. Соответственно выросли площади и высокопродуктивных сортов яровой пшеницы.

Быстро растут площади посевов зерновых культур сортовыми семенами. Ученые, специалисты сельского хозяйства и сельскохозяйственные органы на местах прилагают много старания, чтобы в текущем году подавляющая часть зерновых культур была посеяна только сортовыми семенами лучших районированных сортов.

Принимаются меры к тому, чтобы организовать правильное семеноводство в каждом колхозе и совхозе для полного обеспечения потребностей в собственных высококачественных семенах. Министерство сельского хозяйства СССР, в частности, улучшает постановку дела семеноводства в своих научных учреждениях, которые снабжают колхозы и совхозы высококачественным семенным материалом для сортообновления и сортосмены. Они оснащаются поточными сушильно-семеочистительными линиями производительностью полторы — две тонны в час. Уже смонтировано и эксплуатируется около ста таких линий. Двести поступивших в научные учреждения линий предстоит смонтировать в текущем году.

Одна из важных задач — создание страховых и переходящих фондов сортовых семян зерновых культур в нечерноземной зоне, на юге и юго-востоке страны, в целинных районах. Создание таких фондов предполагается возложить на специализированные хозяйства в различных зонах страны, которые должны быть оснащены соответствующей передовой техникой, оборудованием и иметь достаточные емкости зернохранилищ.

НАД какими проблемами продолжается работа в колхозах и совхозах в эти весенние дни? В первую очередь — это правильное размещение производства зерновых и других культур в соответствии с природно-экономическими условиями отдельных зон и специализацией сельскохозяйственного производства. Увеличение производства зерна в этом году будет идти только за счет повышения урожайности в первую очередь озимой и яровой пшеницы. С этой целью по указанию и рекомендациям Министерства сельского хозяйства СССР в степных районах было проведено на обширных площадях снегозадержание, а с наступлением весны во всех хозяйствах страны — подкормка посевов озимых, причем на это дело были брошены все резервы удобрений.

В этом году предполагается завершить разработку систем земледелия по всем зонам страны. Большое внимание будет уделено вопросам правильного использования освоенных целинных и залежных земель в восточных районах страны, а также внедрению рациональных обработок почв, севооборотов, систем удобрений и других мероприятий с целью дальнейшего развития сельского хозяйства нечерноземной полосы.

Одним из серьезных вопросов явится расширение травосеяния в тех районах, где бобовые и злаковые травы дают высокие и устойчивые урожаи сена и зеленой массы. Особое внимание обращается на своевременную подготовку почвы для посева озимых и яровых культур. Для увеличения урожайности сельскохозяйственных культур и валовых их сборов весьма важно расширить площади чистых паров прежде всего в южных засушливых районах страны, а также полупара и ранней зяби в юго-восточных районах. Опираясь на лучшие достижения науки и практики, труженики села стараются использовать все возможности для полного обеспечения нужд страны в хлебе и других продуктах.

Все работники сельского хозяйства с большим энтузиазмом восприняли решения XXIII с'езда КПСС. Они знают и видят, что партия ведет страну к новым свершениям. Глубокие преобразования в сельском хозяйстве, намеченные мартовским (1965 г.) Пленумом ЦК КПСС, уже дают первые ощутимые результаты. За год, несмотря на неблагоприятные условия в различных районах страны, экономика колхозов и совхозов значительно выросла и окрепла. Они накапливают силы для уверенного движения вперед. Нынешней весной страна значительно лучше прошлогоднего ведет сев. Многие хозяйства хорошо завершили зимовку скота. Отвечая на исторические решения XXIII с'езда родной ленинской партии, труженики села заявляют о своей решимости отдать все силы борьбе за новые успехи в земледелии и животноводстве.

И. РУБЦОВ,
старший специалист Министерства сельского хозяйства СССР.

ПО СЛЕДАМ ВЫСТУПЛЕНИЙ «СОВЕТСКОЙ АРМИИ»

„Жизнь диктует“

Так называлась корреспонденция командира артиллерийского дивизиона подполковника В. Стародубцева, опубликованная в нашей газете 18 февраля с. г. под рубрикой «Предс'ездовская трибуна». Автор ставил в ней ряд вопросов по артиллерийско-стрелковой и специальной подготовке, а также высказал критические замечания по методике работы представителей штаба при проведении проверок хода учебы в подразделениях.

В ответ на это выступление редакция получила письмо генерал-лейтенанта артиллерии тов. В. П. Соловьева. Он сообщает, что по его указанию приняты меры, направленные на улучшение качества проверки учебного процесса и оказание помощи командирам в устранении вскрытых автором недостатков.

По вопросам артиллерийско-стрелковой и специальной подготовки — об оценке разрывов в конце пристрелки, стрельбе с сопряженным наблюдением и другим — тов. Соловьев направил подполковнику В. Стародубцеву обстоятельное письменное раз'яснение, копия которого получена и редакцией.

В корреспонденции шла речь также о некотором несоответствии в присвоении классных квалификаций солдатам и сержантам гаубичных подразделений в сравнении с такими же специалистами истребительно - противотанковой артиллерии. Генерал-лейтенант артиллерии В. П. Соловьев пишет, что этот вопрос рассматривается соответствующими инстанциями.

«Готово, да бестолково»

Под таким заголовком 30 января с. г. в нашей газете было опубликовано сатирическое обозрение «Слово Степана Гвоздева». В нем шла речь о недостатках в бытовом обслуживании воинов. В заметке ефрейтора В. Левковича «Кто для кого?» говорилось о грубости продавца Коваль. Как сообщил политработник, выступление газеты обсуждено на собрании рабочих и служащих торгово-бытового предприятия. Тов. Коваль за допущенные ошибки сделано предупреждение.

В письме рядового В. Гричина «В клуб... с грелкой» говорилось о плохом бытовом обеспечении больных в Н-ском госпитале. Офицер Алексеев сообщил, что подобные факты имели место. Приняты меры к устранению вскрытых газетой недостатков об улучшении работы клуба.

Налажена работа сушилки и комнат бытового обслуживания в подразделениях, где служат тт. А. Прохоров, А. Тимошкин. Об этом сообщил в редакцию офицер П. Родин.

Sanitized Copy Approved for Release 2011/04/05 : CIA-RDP82-00038R001800270001-4

Sanitized Copy Approved for Release 2011/04/05 : CIA-RDP82-00038R001800270001-4

КОГДА СБЫВАЮТСЯ МЕЧТЫ

«Иркутск расположен в 66 км к западу от озера Байкал. Город пересекает река Ангара...» Солдатский художник Ю. Максимов старался как можно красивее оформить транспарант об истории одного далекого сибирского города. Здесь прошло детство майора Г. Волчека, которого клубные активисты пригласили на тематический вечер, посвященный выборам в Верховный Совет СССР. Транспарант был задуман как сюрприз гостю.

Бывает, вроде знаешь человека, чуть не каждый день встречаешься с ним, но даже не догадываешься, какая интересная у него судьба.

Познакомились с Г. М. Волчеком клубные активисты при таких обстоятельствах. К предстоящим выборам в Верховный Совет СССР члены совета солдатского клуба наметили провести ряд мероприятий. В подразделении был организован цикл бесед на темы: «Страны социализма и капитализма в цифрах», «О советской избирательной системе», выпуск устных журналов «Под знаменем Ленина». Начал свою работу и агитпропколлектив. В него вошли лучшие воины, в том числе старшина сверхсрочной службы И. Мусиенко. Это человек серьезный, вдумчивый, и если уж поручают ему какое дело, то он старается выполнить его добросовестно.

Подолгу засиживался старшина в ленинской комнате, знакомился с литературой о советской демократии и избирательном законе, с материалами XXIII с'езда КПСС. Очень кстати пришлись брошюры, книги, собранные активистами в «Уголке избирателя».

Беседу старшины воины слушали с большим вниманием. Солдаты задавали самые неожиданные вопросы: что такое многостепенные выборы, как проходили первые выборы в Верховный Совет СССР. Старшина об'яснял, подкрепляя свой рассказ примерами из книг. И как-то подумал: «Хорошо бы на все эти вопросы ответить человеку, который сам участвовал в выборах 1937 года». Эта мысль понравилась офицеру И. Железняку, к которому обратился агитатор. И вот в военном городке стали искать такого человека. Помогли активистам работники политотдела. Они предложили кандидатуру майора Геннадия Матвеевича Волчека.

...Празднично выглядело в этот весенний вечер помещение ленинской комнаты. На видном месте — стенды, географические карты, красочно написанное об'явление.

Все, о чем говорилось в этот вечер, запомнится воинам надолго. Геннадий Матвеевич рассказывал о первых годах становления Советской власти, первых шагах земляков-сибиряков в строительстве новой жизни, о претворении его сверстниками заветов Ильича в жизнь, о славных пятилетках, поднявших на небывалую высоту экономическое и оборонное могущество Родины. Право на труд, отдых, образование — все это дала трудящимся Советская власть.

— Вам, молодежи, трудно представить, — продолжал офицер, — сколько нового в нашу жизнь внесла Советская Конституция, утвержденная на Чрезвычайном VIII Всесоюзном с'езде Советов. А я, так сказать, все это испытал в жизни.

И он подробно рассказал, как до 1937 года проходили выборы органов Советской власти, что такое открытое голосование, многостепенность выборов и т. д.

Я хочу вам рассказать о дне, когда трудящиеся нашей страны приняли участие в первых выборах советского парламента по новой конституции. Ведь выборы проходили по-новому. Людям необходимо было широко раз'яснить смысл нового избирательного закона. И я в числе других комсомольцев — воспитанников Иркутской школы военных техников под руководством коммуниста тов. Трояна принял участие в железнодорожном агитпробеге по комсомольскому маршруту Улан-Удэ—Красноярск.

Геннадий Матвеевич вспомнил своих друзей Федора Захарова и Геннадия Зарху. В тулупах, валенках они весь путь следования стояли в тамбуре у тормозов. Тяжеловесный поезд с грузом, превосходящим в 1,5 раза установленные нормы, приходилось вручную притормаживать на спусках. Агитпробег на дальнее расстояние был как бы распространением опыта Петра Кривоноса, повысившего показатели использования мощности локомотива.

На стоянках комсомольцы-агитаторы заходили в железнодорожные поселки, проводили беседы, раз'ясняли статьи Советской Конституции, отвечали на вопросы. А когда вернулись домой, с трепетным чувством стали ожидать день выборов.

— Как сейчас, помню супругов-стариков, которые пришли к избирательному участку еще с вечера. Увидели меня, стали расспрашивать, удастся ли им проголосовать первыми. К шести часам утра уже трудно было пробраться к дверям.

Геннадий Матвеевич рассказал о судьбе своей семьи. Мать была простой работницей, отец рано умер. Но Советская власть всех шестерых детей подняла на ноги. Брат Николай — сейчас подполковник в отставке, Виктор — архитектор в Минске, сестра Клава работала в Киевском городском Совете и в райкоме партии, сейчас на пенсии, Таисия — юрист, Нина — воспитательница. Их дети — и научные сотрудники, и музыканты, и инженеры. Говорил офицер о Великой Отечественной войне, участником которой был, о родном Иркутске, неузнаваемо преобразившемся в последние годы. Улыбнулся, увидев сюрприз — стенд, рассказывающий об истории Иркутска. Да, за последние годы много здесь нового создано: построена ГЭС, вырос город Ангарск — крупный центр нефтепереработки, Шелехов — первенец алюминиевой промышленности Прибайкалья.

Гость кончил рассказ. На трибуну поднимаются воины. Старший сержант А. Васильев, сержант А. Артыков, лейтенант Н. Кривуца говорили о намеченных XXIII с'ездом КПСС перспективах развития народного хозяйства своих родных республик.

Н. ТЕРСКИХ.

НА СНИМКЕ: майор Г. ВОЛЧЕК беседует с участниками тематического вечера.

Фото *АВТОРА*.

БОЛЬШОЕ ДОВЕРИЕ

Я сижу в канцелярии и перебираю служебные карточки. Раскрываются солдатские будни: благодарность за бдительное несение караульной службы... за отличную стрельбу... за умелые действия на учениях...

Вспоминаются слова из кинокартины «Девять дней одного года», сказанные о главном герое фильма: «Как было бы хорошо, если бы в жизни было больше таких, как Гусев...» О многих воинах подразделения можно сказать то же самое.

Вот младшие сержанты Владимир Коцур и Александр Красавин. Я хорошо знаю их по службе и общественной работе. Активные, передовые воины. Владимир Коцур уже вторично избирается секретарем комсомольской организации.

Под стать ему и младший сержант Красавин. Как член комитета ВЛКСМ части, Александр во всем проявляет творческое горение, служит примером.

Недавно коммунисты части оказали младшим сержантам В. Коцуру и А. Красавину большое доверие — приняли их в члены КПСС.

Капитан А. БУБНОВ.

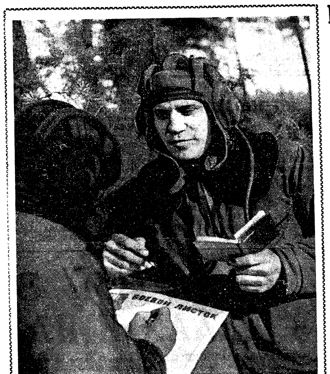

В ходе тактических занятий регулярно выпускали боевой листок Валерий ЛУЗГИН (слева) и Алексей ГОНЧАРЕНКО. В нем оперативно рассказывалось об отличившихся воинах, о ходе соревнования по задачам и нормативам.

Не пожалеем сил!

СТРОКИ ИЗ ПИСЕМ

Серьезное внимание XXIII с'езд КПСС уделил укреплению обороноспособности нашей социалистической Родины. Это обязывает нас, часовых переднего края социалистического лагеря, быть начеку, изо дня в день повышать боевую готовность, крепить воинскую дисциплину. Я обязуюсь в короткое время стать классным специалистом, научиться метко стрелять из личного оружия.

Рядовой Н. САВЕНОК.

* * *

Родная Коммунистическая партия доверила мне, как и всем моим товарищам по оружию, охрану передовых позиций социалистического лагеря. Я постараюсь отличной учебой оправдать это почетное доверие.

Рядовой И. МАЛЫШЕНКО.

* * *

Несколько дней тому назад меня приняли в ряды ленинской партии. Мне особенно радостно, что это событие в моей жизни произошло в то время, когда наша партия намечала дальнейшие рубежи развития социалистической экономики. Не пожалею сил, чтобы внести и свой вклад в общее дело.

Старший лейтенант А. ГРАКОВ.

* * *

В честь XXIII с'езда КПСС я наметил высокие рубежи в боевом совершенствовании и успешно выполнил свои социалистические обязательства. Но на достигнутом не остановлюсь. Обещаю повысить классность на одну ступень.

Гвардии рядовой В. ЦИЦИЛИН.

В ГРУППАХ ПОЛИТИЧЕСКИХ ЗАНЯТИЙ

Право на самостоятельность

— До свидания, — протянув младшему сержанту Фатееву руку, сказал старший лейтенант Лукоянов и уже в дверях добавил: — А о Макаренкине не забудьте: пусть расскажет товарищам о том, что видел в отпуске...

Вот так всегда. Перед каждым политическим занятием руководитель обязательно выкроит время, чтобы поговорить со своим помощником, дать ему полезный совет или сообща обсудить вопросы, способствующие успеваемости группы. Он хорошо понимает, что успех политической учебы во многом зависит от помощника, который постоянно находится среди солдат и больше чем кто-либо знает их запросы, слабые и сильные стороны. А поэтому пропагандист требует от Фатеева инициативы, самостоятельных действий.

Готовясь к очередным занятиям, офицер обратил внимание на то, что по данной теме нет наглядных пособий.

— Можно изготовить самим, — предложил Фатеев. — Власов у нас неплохо пишет, надо только дать ему конкретное задание.

— Мысль хорошая, — одобрил пропагандист. — Давайте подумаем, как лучше осуществить ваше предложение.

Так в группе установилась традиция своими силами изготовлять по каждой теме наглядные пособия. Руководитель с помощником намечают тематику схем и диаграмм, а комсомолец Власов вместе с другими активистами занимается их изготовлением.

...Кажется, к занятию все готово. Но Фатеев еще раз внимательно осмотрел класс. Карта, альбом наглядных пособий, схемы и диаграммы, изготовленные руками воинов, — все на местах. А слушатели? Отстающие сидят с отличниками.

Доложив офицеру о готовности группы, Фатеев сел за последний стол и стал внимательно слушать лектора. Тема «В. И. Ленин ...

...нимается он больше других, но слабо владеет русским языком. И в плане появилась запись: «Помочь рядовому Захрдинову подготовить выступление...» Рядовой Федоров на прошлом семинарском занятии показал недостаточное знание политической карты мира. И это тоже было отмечено в плане.

...Вечер. Тишину ленинской комнаты временами нарушают шелест страниц и приглушенные голоса. Фатеев сидит рядом с Захрдиновым. Солдат внимательно слушает младшего сержанта и что-то записывает в тетрадь. После небольшого перерыва Фатеев — у политической карты мира. Он показывает рядовому Федорову страны, входящие в агрессивные империалистические блоки.

Самоподготовка подходит к концу. Наступает время подвести итоги. Обращаясь ко всей группе, Фатеев говорит о могуществе любимой Отчизны, о том, какими успехами советский народ встретил решения XXIII с'езда родной партии.

— Мы являемся хозяевами шахт и заводов, электростанций и колхозных полей, — говорит он. — И все это должны беречь так, как завещал нам великий Ленин.

На столе появляется фильмоскоп. Выключается свет. На экране вспыхивают титры: «Заветы ...

УСПЕХА ВАМ, ЭНТУЗИАСТЫ!

Однажды в выходной день муж пригласил меня на смотр солдатской художественной самодеятельности. Откровенно говоря, пошла с неохотой. Какой там может быть концерт, дума...

...ствовали в нем многие солдаты и офицеры. Все номера исполнялись хорошо. Особенно выразительно и проникновенно прозвучали стихи «О Ленине», «Каждый здесь Василий Теркин» в ...нении рядовых ...

Сержант сверхсрочной службы Наруллин аккомпанировал себе на гитаре и пел народные песни. Рядовые Хохлов и Шевчук зажигающе исполнили «Батарейные частушки».

Да разве перечислишь, сколько было интересных номеров! Хотелось бы еще отметить выступление оркестра. Некоторые ...

КУЛЬТУРНАЯ ХРОНИКА

Sanitized Copy Approved for Release 2011/04/05 : CIA-RDP82-00038R001800270001-4

Sanitized Copy Approved for Release 2011/04/05 : CIA-RDP82-00038R001800270001-4

пропагандиста и агитатора. Он отмечал, что их искусство «в том и состоит, чтобы наилучшим образом повлиять на данную аудиторию, делая для нее известную истину возможно более убедительной, возможно легче усвояемой, возможно нагляднее и тверже запечатлеваемой».

Один и тот же материал можно преподнести по-разному. Убедительность устного изложения (его доказательность и обоснованность) зависит от того, насколько глубоко знает материал руководитель занятий, насколько высока его коммунистическая идейность, убежденность в том, чему он обучает.

Чтобы материал был убедительным, надо основывать его на ярких, поучительных фактах и примерах. Подбор, систематизация и обработка фактического материала не такое простое дело, как может показаться на первый взгляд. Факт, пример должны привлекать не только своей новизной и свежестью. С педагогической точки зрения важно, чтобы они заключали в себе именно ту мысль, которая нужна на данном занятии, для усвоения данного материала. Ничто так не вредит устному изложению, как случайность факта. В то же время надо соблюдать меру в изложении подробностей, чтобы они не заслонили главного, а главное, лишенное этих подробностей, не казалось бы сухим.

Порой некоторые товарищи об'ясняют бедность и недостаточность фактического материала тем, что его трудно подобрать из-за нехватки времени. Конечно, если разыскивать нужные факты, примеры, цифры перед самым занятием, то вряд ли можно хорошо подготовиться. Опытные методисты проводят такую работу заранее, в любое время и в любой обстановке: при чтении газет, журналов, на конференциях, после просмотра кинокартины, театральной постановки, телевизионных передач и т. д.

В достижении убедительности велика роль боевых примеров. Тщательно подобранные и правильно изложенные, они являются не только источником новых знаний, но и средством морально-политической и психологической подготовки, развивают чувство войскового товарищества, сознание воинского долга. Тут-то и происходит слияние обучения и воспитания — тот сложный процесс, о котором так много думают в любом подразделении, в любой части.

Немалое воспитательное и мобилизующее значение имеют примеры самоотверженности отличников, победителей соревнования, мастеров вождения машин, классных специалистов, тех, кто проявляет смелость, мужество и наход-

ных заданий.

Использование примеров стало составной частью боевой и политической подготовки. Вместе с тем в их подборе и методике изложения допускаются существенные недостатки, снижающие воспитательное значение занятий. Эти недостатки можно свести к следующим.

Первый. Формальный подбор примеров: руководитель не всегда задумывается, какую реакцию они вызовут у воинов, чему научат.

Второй. Главное внимание уделяется раскрытию тактического содержания, описанию местности и т. д., а о моральных качествах воинов упоминается лишь в самых общих выражениях или вообще ничего не говорится. Таким образом, боевой пример превращается в простую схему, где есть противник, местность, но нет человека. Большие возможности воздействия примера на психологию обучаемых остаются неиспользованными.

Третий. Иногда тщательно подбирают факты из литературы, но забывают о примерах из жизни своей части.

Четвертый недостаток состоит в том, что примеры применяются лишь в качестве иллюстративного материала. На занятиях редки случаи, когда руководитель, допустим, обрисовав тактический фон боевого эпизода, обращается к солдатам, матросам с вопросом: «Как бы вы поступили в подобном случае?» Затем, выслушав ответы, рассказывает им о действиях героя. Такой методический прием активизирует мыслительную деятельность обучаемых, вызывает у них соответствующее психологическое состояние, что, естественно, способствует решению задач психологической подготовки.

Помимо примеров, убедительность устного изложения достигается ясностью и занимательностью. А они, в свою очередь, неотделимы от простой и образной речи, конкретности, плановости и логичности. Их отсутствие не восполнит и богатство фактического материала. Когда же мысль стройна, нет нудных повторений, выделяется главное, то рассказ производит впечатление, убеждает.

Остановимся теперь на последовательности изложения материала.

Какую последовательность соблюдать, скажем, при изучении материальной части? Обратимся к практике. Одной из распространенных схем является такая: вначале даются сведения о назначении, расположении и устройстве отдельных частей, механизмов и узлов, а затем — о действии всей машины.

му на все случаи жизни. Но ведь можно избрать и другую последовательность изложения материала. В данном случае целесообразнее, на наш взгляд, идти от общего к частному, об'яснить вначале назначение машины, основные принципы устройства и взаимодействие ее частей, а затем перейти к изучению отдельных механизмов, узлов и т. д. Это может ускорить осмысливание и запоминание материала.

Ясность и доступность устного изложения во многом зависит от того, как мы используем слово, в каком виде оно выступает в об'яснении, рассказе, лекции. Речь должна быть грамотной, состоять из коротких предложений, произносимых внятно, голосом, сораз-

— А что такое «КСО-2»? — спросил один солдат.

— Кто может ответить? — обратился офицер к группе.

Никто не знал. Пришлось руководителю раз'яснять. Бесспорно, что непонимание часто повторяемого сокращения отвлекало внимание воинов в течение всего занятия. Значит, и хорошее об'яснение трудно усваивать, если оно перегружено специальными терминами, индексами, сокращениями.

Таким образом, успех устного изложения зависит от тщательной методической подготовки, умелого подбора фактического материала, учета целого ряда обстоятельств и требований.

2. Как достигается наглядность?

Всем хорошо известна поговорка: «Лучше один раз посмотреть, чем сто раз услышать». Это вполне справедливо и в отношении обучения. Чтобы оно было успешнее, надо применять наглядность. Она достигается правильным подбором и использованием различных средств, продуманным сочетанием их со словом.

Иногда говорят, что чертежи, плакаты, схемы уместно использовать только в тех случаях, когда нельзя показать ту или иную деталь на материальной части. Так ли это?

Наглядные пособия служат не для подмены того, чего нельзя показать в натуре, а для помощи в изучении тех или иных вопросов. Вот почему на занятиях (в том числе и при изучении материальной части) широко применяются самые разнообразные пособия. Какие же психолого-педагогические требования надо при этом соблюдать?

Наглядное пособие должно в полной мере отвечать содержанию изучаемого материала. Нельзя пользоваться устаревшим, если даже на нем и остались некоторые нужные элементы.

Лучше иметь больше пособий с меньшим количеством деталей, чем наоборот. Но тут надо знать меру. Слишком большое количество пособий иногда не помогает, а мешает разобраться в материале, вникнуть в важные частности, так как смена пособий идет с такой быстротой, что едва успеваешь прочитать название схем или плакатов.

Важны размер и оформление пособия. Схема, плакат, на которых трудно различить текст, линии, не могут принести требуемого эффекта. Расстояние между строчками текста должно равняться половине высоты строчек. Причем материал в нижней части схемы (плаката) оформляется обычно ярче, так как воспринимается он медленнее.

Следует учитывать и другие особенности восприятия. Например, малый предмет воспринимается отчетливее, если изображен рядом с большим. Чем резче разница между фоном и предметом, тем отчетливее воспринимается предмет. И наоборот, если изображаемое сливается с фоном, его трудно выделить и заметить.

Имеет значение и подбор цве-

Итак, схемы, плакаты, демонстрационные образцы оружия и техники, их узлы и детали существенно дополняют и оживляют устное изложение, улучшают качество занятия. Наглядность нужна и важна как при одиночном, так и при групповом обучении.

Подполковник В. ЛУЦКОВ,
кандидат педагогических наук.

(Окончание следует).

Под'ем производства в колхозах и совхозах провозглашен одной из важнейших задач партии и всего советского народа. С'езд не только выдвинул перед земледельцами новые рубежи, но и открыл широкий простор творчеству, инициативе людей, определил главные звенья работы, предусмотрел материальное обеспечение предложенных мер. А это, как известно, одно из решающих условий успеха.

Наш труд должен быть пронизан любовью к земле-матушке.

Принятые партией меры повысили заинтересованность каждого сельского труженика в результатах своего труда, поднялась инициатива людей, их деловитость, ответственность за общее дело.

Скажу о себе. Мне удалось надоить в среднем от каждой коровы по 5.382 килограмма молока и сдать за год государству 120 тонн молока.

С'езд партии наметил почти вдвое увеличить капитальные вложения в сельское хозяйство, ввести гарантированную оплату труда колхозникам, улучшить их пенсионное обеспечение.

На с'езде много говорилось об улучшении бытовых условий в деревне. Раз труд колхозника все ближе должен подходить к уровню труда индустриального, то и условия жизни в селе должны быстро подтягиваться к городским. Думается, что на культурно-бытовом строительстве плодотворно скажется об'единение сил и средств колхозов. Очень своевременным поэтому является предложение о создании межколхозных выборных органов для того, чтобы об'единить усилия многих артелей района, области.

Никогда еще колхозная деревня не имела таких материальных условий для роста, как ныне. Теперь дело за нами. Впереди много работы. Наш долг сделать все, чтобы страна получила больше хлеба, мяса, молока и другой продукции.

У авиаторов сегодня полеты. На командном пункте царит деловая обстановка. Сосредоточен офицер КП коммунист капитан Юрий Козаков. Вот уже четверть века прослужил в армии опытный специалист. Офицер умело передает опыт своим боевым помощникам, учит их грамотно оценивать воздушную обстановку, вести цели без провалов.

НА СНИМКЕ (на переднем плане): капитан Ю. КОЗАКОВ и рядовой Г. ЕГОРОВ у планшета.
Фото Н. ФУРМАНА.

ВОЕНКОРЫ СООБЩАЮТ

Выполняя очередное упражнение по стрельбе ночью, наилучший результат показали старослужащие воины сержанты Ермаков, Писарик, ефрейтор Ермаков, рядовые Дзюев и Шеховцов.

Рядовой В. СИПЛИВЫЙ.

* * *

Напряженно проходили состязания экипажей радийных машин по развертыванию станций и практическому ведению переговоров с корреспондентами. Первенство завоевал экипаж младшего сержанта В. Горшкова.

Рядовой П. СЫЧЕВ.

* * *

Отлично успевают по специальной подготовке саперы ефрейтор Петухов, рядовые Маслов и Дуденко. На прошедшем занятии по установке минного поля ночью они в полтора раза перекрыли норматив.

Рядовой Ю. ИСУПОВ.

* * *

Мастерами артиллерийского огня зарекомендовали себя ефрейторы Головин, Кадзилов, Кургузов и Коток. Сноровисто и инициативно действовали эти воины и на проведенном недавно тактическом учении с боевой стрельбой.

Старший лейтенант П. ДУРАВА.

Глубокие перемены

Труженики деревни в борьбе за дальнейший подъем сельскохозяйственного производства

В ОТЧЕТНОМ докладе ЦК КПСС XXIII с'езду партии тов. Л. И. Брежнев подчеркнул, что земля — огромный источник богатства нашего общества, основа сельскохозяйственного производства. Сохранение этого богатства и производительное его использование, повышение плодородия почв надо рассматривать как важное государственное дело. И для этого партия предусматривает все необходимое. За пятилетие намечается почти удвоить капиталовложения в сельское хозяйство, ему будет дано больше, чем за предыдущие пять лет, тракторов — на 700 тысяч, грузовых автомобилей — на 680 тысяч штук, сельскохозяйственных машин — на 4 миллиарда рублей. Примерно в три раза возрастет общее потребление электроэнергии в сельскохозяйственном производстве. По сравнению с прошлым годом в 1970 году поставка минеральных удобрений увеличится в два раза и составит 55 миллионов тонн.

Капиталовложения в сельское хозяйство, увеличение выпуска техники, удобрений и других материальных средств дадут высокую экономическую отдачу только в том случае, если все колхозы, совхозы и другие сельскохозяйственные предприятия будут рационально использовать землю, как главное и пока незаменимое средство производства продуктов питания для населения и сырья для легкой и пищевой промышленности. На необходимость этого указал мартовский (1965 г.) Пленум ЦК КПСС. Правильность его решений подтвердил и высоко оценил XXIII с'езд партии.

МАРТОВСКИЙ Пленум, как известно, подчеркнул важность экономического подхода к использованию земли, учета местных условий при планировании развития сельскохозяйственного производства. Нельзя навязывать тому или другому хозяйству сеять ту культуру, которая у него заведомо не идет. Нельзя отдавать предпочтение одной какой-либо культуре в ущерб другим. Нельзя насильно внедрять тот или иной метод в животноводстве, причем недостаточно проверенный на практике и глубоко не обоснованный теоретически (например, метод повышения жирности молока за счет использования в племенном деле быков джерсейской породы). Специалисты того или иного хозяйства сами должны решать, какие культуры сеять, какой скот разводить, как специализироваться, каким образом концентрировать производство, чтобы не только давать больше продукции, но и неуклонно снижать ее себестоимость.

Установленные для колхозов и совхозов твердые планы закупок продукции сельского хозяйства на пять лет служат именно этой цели — развертыванию инициативы на местах. Партия как бы говорит работникам сельского хозяйства: вот вам неизменный план на пять лет, быстро стабилизируйтесь на производстве этого количества продукции; но в процессе стабилизации смотрите, что у вас выгоднее производить, что у вас наиболее продуктивно, и на этом наиболее продуктивном сосредоточивайте свое внимание, стройте свои реальные планы на будущее. Стабильные планы даны для того, чтобы дать время колхозам и совхозам для быстрой и рациональной перестройки хозяйства, для специализации, наращивания сил, которые в дальнейшем должны будут направлены на все более интенсивное и высокопроизводительное использование каждого гектара земли.

Вот что говорят о стабильных закупочных планах сами земледельцы.

— Твердый план на пять лет поможет каждому хозяйству лучше изучить имеющиеся резервы и затем лучше их использовать, — отмечает председатель колхоза «Путь Ильича» Новоаннинского района Волгоградской области тов. Соловьев. — Мы, например, сейчас стараемся ввести и освоить у себя лучшие севообороты, в меру отводим землю под чистые пары, внедряем лучшие районированные сорта зерновых и других культур. Уже в прошлом году колхоз значительно улучшил структуру посевных площадей, эффективнее применял удобрения и технику, что позволило повысить урожайность полей. Доход артели превысил два миллиона рублей.

Директор совхоза «Вороново» Московской области тов. Быханов рассказывает, что решения мартовского Пленума ЦК КПСС в отношении стабильных планов закупок продукции помогают хозяйству специализироваться в нужном направлении. Это направление в условиях Подмосковья — производство зерна, развитие молочно-мясного скотоводства. Совхоз в прошлом году получил в среднем с каждого гектара по 22 центнера зерновых.

Агроном колхоза «Ирек» Буинского района Татарской АССР тов. Салахов говорит, что решения мартовского Пленума, XXIII с'езда КПСС помогают найти верный путь вперед для под'ема всех отраслей хозяйства. В растениеводстве труженики артели «нащупали» такой путь: это внедрение севооборотов, лучших сортов сельскохозяйственных культур, правильное применение удобрений и средств защиты растений.

ВСЕГО только год прошел со времени мартовского (1965 г.) Пленума ЦК КПСС. Конечно, еще не все вопросы, которые были намечены, решены. Для сельского хозяйства год — слишком небольшой отрезок времени. Однако сделано уже немало для более продуктивного использования земли. Сельскохозяйственные органы в первую очередь заботятся о под'еме главной отрасли, от которой зависит практически все, — зернового хозяйства. Решаются такие важные вопросы, как определение пра-

Sanitized Copy Approved for Release 2011/04/05 : CIA-RDP82-00038R001800270001-4

Sanitized Copy Approved for Release 2011/04/05 : CIA-RDP82-00038R001800270001-4

Высокую боевую выучку показали на тактическом занятии воины подразделения, где служит лейтенант Иван Карпенко.

НА СНИМКЕ: после успешно выполненного задания воины возвращаются с полигона.

Фото Ф. НИКОЛАЕВА.

О МЕТОДАХ ОБУЧЕНИЯ

Почему в одних подразделениях выучка личного состава высокая, а в других она еще недостаточна? Почему в одних случаях уже на втором, даже на первом году службы воины становятся классными специалистами, а в других и до конца службы нет таких результатов?

Причины могут быть разные. Но немалое значение имеет здесь уровень методического мастерства руководителей занятий. Это мастерство представляет собой единство знания материала и умения обучать подчиненных. Причем уменью обучать принадлежит особенно важная роль. Если такого уменья нет, то даже высокая личная подготовка обучающего может превратиться, образно говоря, в шкатулку с драгоценностями, ключик от которой брошен в море.

Мастерство обучения выражается, с одной стороны, в способности обучающего находить наиболее подходящие методы, приемы и средства сообщения учебного материала, а с другой — в уменьи правильно их использовать.

Чаще всего используются три основные группы методов обучения: УСТНОЕ ИЗЛОЖЕНИЕ УЧЕБНОГО МАТЕРИАЛА, ПОКАЗ, УПРАЖНЕНИЯ. О них и пойдет речь в этой статье.

1. Устное изложение

Вначале хотелось бы привести слова В. И. Ленина о мастерстве пропагандиста и агитатора. Он отмечал, что их искусство «в том и состоит, чтобы наилучшим образом повлиять на данную аудиторию, делая для нее известную истину возможно более убедительной, возможно легче усвояемой, возможно нагляднее и тверже запечатлеваемой».

Один и тот же материал можно преподнести по-разному. Убедительность устного изложения (его доказательность и обоснованность) зависит от того, насколько глубоко знает материал руководитель занятий, насколько высока его коммунистическая идейность, убежденность в том, чему он обучает.

Чтобы материал был убедительным, надо основывать его на ярких, поучительных фактах и примерах. Подбор, систематизация и обработка фактического материала не такое простое дело, как может показаться на первый взгляд. Факт, пример должны привлекать не только своей новизной и свежестью. С педагогической точки зрения важно, чтобы они заключали в себе именно ту мысль, которая нужна на данном занятии, для усвоения данного материала. Ничто так не вредит устному изложению, как случайность факта. В то же время надо соблюдать меру в изложении подробностей, чтобы они не заслонили

чивость на учениях, в карауле, при выполнении обычных служебных заданий.

Использование примеров стало составной частью боевой и политической подготовки. Вместе с тем в их подборе и методике изложения допускаются существенные недостатки, снижающие воспитательное значение занятий. Эти недостатки можно свести к следующим.

Первый. Формальный подбор примеров: руководитель не всегда задумывается, какую реакцию они вызовут у воинов, чему научат.

Второй. Главное внимание уделяется раскрытию тактического содержания, описанию местности и т. д., а о моральных качествах воинов упоминается лишь в самых общих выражениях или вообще ничего не говорится. Таким образом, боевой пример превращается в простую схему, где есть противник, местность, но нет человека. Большие возможности воздействия примера на психологию обучаемых остаются неиспользованными.

Третий. Иногда тщательно подбирают факты из литературы, но забывают о примерах из жизни своей части.

Четвертый недостаток состоит в том, что примеры применяются лишь в качестве иллюстративного материала. На занятиях ред-

Для руководителя тут все легко и просто. А для обучаемых? Им приходится идти не от легкого к трудному, а наоборот, как бы с завязанными глазами. Почему? Да потому, что руководителю назначение отдельного узла кажется наиболее простым, ибо он, как говорится, назубок знает устройство всей машины и взаимодействие всех ее узлов. Обучаемому трудно понять назначение узла, пока он не знает его места и действия в составе машины.

Конечно, нельзя дать одну схему на все случаи жизни. Но ведь можно избрать и другую последовательность изложения материала. В данном случае целесообразнее, на наш взгляд, идти от общего к частному, об'яснить вначале назначение машины, основные принципы устройства и взаимодействие ее частей, а затем перейти к изучению отдельных механизмов, узлов и т. д. Это может ускорить осмысливание и запоминание материала.

Ясность и доступность устного изложения во многом зависит от того, как мы используем слово, в каком виде оно выступает в об'яснении, рассказе, лекции. Речь должна быть грамотной, состоять из коротких предложений, произносимых внятно, голосом, соразмерным количеству слушателей.

Весьма неприятное впечатление производят нарочитая резкость и громкость, плохо различимые окончания слов. Такая речь чрезмерно увеличивает нагрузку на органы чувств и мозг, снижает внимание, ухудшает деятельность мышления и памяти.

Важен также темп об'яснения или рассказа. Надо говорить не слишком быстро и не слишком медленно, ибо и в том и в другом случае обучаемые скоро устают и теряют нить рассуждения. Наиболее целесообразна быстрота, которая приблизительно в 1,5 раза медленнее обычной разговорной речи.

Завершим разговор примером. На одном из занятий по радиотехнике руководитель много раз произносил «КСО-2», не расшифровывая этот индекс. В заключение он поинтересовался, есть ли вопросы.

— А что такое «КСО-2»? — спросил один солдат.

— Кто может ответить? — обратился офицер к группе.

Никто не знал. Пришлось руководителю раз'яснять. Бесспорно, что непонимание часто повторяемого сокращения отвлекало внимание воинов в течение всего занятия. Значит, и хорошее об'яснение трудно усваивать, если оно перегружено специальными терминами, индексами, сокращениями.

Таким образом, успех устного изложения зависит от тщательной методической подготовки, умелого подбора фактического материала, учета целого ряда обстоятельств и требований.

2. Как достигается наглядность?

Всем хорошо известна поговорка: «Лучше один раз посмотреть, чем сто раз услышать». Это вполне справедливо и в отношении обучения. Чтобы оно было успешнее, надо применять наглядность. Она достигается правильным подбором и использованием различных средств, продуманным сочетанием их со словом.

Иногда говорят, что чертежи, плакаты, схем...

Лучше иметь больше пособий с меньшим количеством деталей, чем наоборот. Но тут надо знать меру. Слишком большое количество пособий иногда не помогает, а мешает разобраться в материале, вникнуть в важные частности, так как смена пособий идет с такой быстротой, что едва успеваешь прочитать название схем или плакатов.

тов при изготовлении текстовых плакатов. Наиболее подходящие желто-зеленый, зелено-голубой и частично синий цвета. Полезно применять сочетание черных букв и желтого фона, красных букв и зеленого фона.

Пособия не нужно показывать раньше времени. Иногда все схемы и плакаты развешивают до начала занятия, стремясь тем самым подготовить обучаемых к восприятию рассказа. На практике же это отвлекает внимание обучаемых, потому что во время об'яснения пособия перестают уже интересовать слушателей.

Во время демонстрации пособия целесообразно замедлять или прерывать рассказ, побуждая воинов внимательно рассмотреть схему, плакат, рисунок.

В ходе устного изложения следует шире применять диафильмы. Яркое световое изображение как бы «оживляет» предмет, явление, действие. Диафильмы весьма удобны: маленький рулончик пленки заменяет десятки громоздких схем, плакатов.

Итак, схемы, плакаты, демонстрационные средства, образцы оружия и техники, их узлы и детали существенно дополняют и оживляют устное изложение, улучшают качество занятия. Наглядность нужна и важна как при одиночном, так и при групповом обучении.

Подполковник В. ЛУЦКОВ,
кандидат педагогических наук.

(Окончание следует).

РАССКАЗЫВАЮТ ДЕЛЕГАТЫ XXIII СЪЕЗДА КПСС

Забота о народном благе

Герой Социалистического Труда
М. КУЛИКОВА, ткачиха

Меня очень тронуло, что почти каждый четвертый делегат с'езда — женщина. Мы уже привыкли видеть советскую женщину повсюду. Она и доярка, и ткачиха, и врач, и ученый. Пожалуй, нет такой сферы экономики, науки, культуры, искусства, где бы не работала женщина.

Мы, женщины, любим красиво одеваться, любим уютную квартиру. И, естественно, нам особенно приятно, что с'езд взял курс на более быстрое развитие тех отраслей производства, которые непосредственно удовлетворяют потребности человека. Благо народа превыше всего. Эти слова много раз звучали с трибуны с'езда. Ленинской заботой о людях пронизан Отчетный доклад ЦК, вся работа с'езда.

Я радовалась цифрам, которые приведены в докладах товарищей Л. И. Брежнева и А. Н. Косыгина. Вместе с тем эти цифры вызывают в душе чувство великой ответственности. Планы наши выполнимы, но и поработать придется много, серьезно, творчески.

Перед текстильщиками нашей Ивановской области поставлена задача уже в первом году пятилетки дать стране не менее двух миллиардов двухсот миллионов метров различных тканей. Эта цифра огромна, но реальна. Нужно только лучше использовать оборудование, настойчиво трудиться над повышением качества изделий.

Сейчас в нашей области проводится большая работа по замене устаревшего оборудования и реконструкции предприятий. Вместо механических станков устанавливаются автоматические. Новая техника значительно улучшит условия труда, увеличит его производительность, позволит повысить качество тканей.

Очень важно быстрее освоить новую технику. Специалисты подсчитали, что, если на всех текстильных фабриках области производительность нового оборудования довести до проектной, страна дополнительно получит 47 миллионов метров тканей в год. Словом, поработать есть над чем. За это стоит бороться.

У нас широко развернулось соревнование за досрочное освоение мощностей нового оборудования. В нем участвует и коллектив нашей смены. Быстрый ввод новых станков позволил нам перевыполнить предс'ездовские обязательства. Вместо пяти тонн пряжи сверх плана мы дали 8,8 тонны.

Мне приятно было слышать, что в Отчетном докладе ЦК КПСС говорилось об опыте ивановцев, перешедших на пятидневную рабочую неделю. Это новшество полюбилось рабочим. График составлен так, что текстильщики почти полностью избавлены от ночных смен.

Опыт 46 предприятий области, переведенных на новый график, показывает, что в нем удачно сочетаются интересы производства и самих рабочих. У текстильщиков поднялась производительность труда. На всех фабриках снизилась заболеваемость. Рабочие получили возможность лучше отдыхать, больше заниматься воспитанием детей, повышением своего общеобразовательного и культурного уровня.

В ответ на заботу партии каждый из нас будет трудиться еще усердней, старательней, чтобы внести достойный вклад в дело строительства коммунизма.

Мать богатства

Герой Социалистического Труда
С. НАРТОВА,
доярка

Светлое, радостное чувство охватывает меня в эти дни. Оно вызвано и атмосферой с'езда и тем, что в канун его мне присвоено звание Героя Социалистического Труда. Но, пожалуй, больше всего волнует и радует подход нашей партии к решению сложных вопросов коммунистического строительства, то внимание, которое с'езд уделил развитию сельского хозяйства.

Под'ем производства в колхозах и совхозах провозглашен одной из важнейших задач партии и всего советского народа. С'езд не только выдвинул перед земледельцами новые рубежи, но и открыл широкий простор творчеству, инициативе людей, определил главные звенья работы, предусмотрел материальное обеспечение предложенных мер. А это, как известно, одно из решающих условий успеха.

Наш труд должен быть пронизан любовью к земле-матушке. Нет земли скудной, бесплодной. Все зависит от ухода за ней, от того, что даем мы ей, от правильного подбора культур. Примером тому может служить наш совхоз. Почва у нас не ахти какая, но мы собираем хорошие, устойчивые урожаи, имеем развитое животноводство.

Особенно большие сдвиги произошли в прошлом году. Помог мартовский Пленум ЦК КПСС. Принятые партией меры повысили заинтересованность каждого сельского труженика в результатах своего труда, поднялась инициатива людей, их деловитость, ответственность за общее дело.

Скажу о себе. Мне удалось надоить в среднем от каждой коровы по 5.382 килограмма молока и сдать за год государству 120 тонн молока.

С'езд партии наметил почти вдвое увеличить капитальные вложения в сельское хозяйство, ввести гарантированную оплату труда колхозникам, улучшить их пенсионное обеспечение.

На с'езде много говорилось об улучшении бытовых условий в деревне. Раз труд колхозника все ближе должен подходить к уровню труда индустриального, то и условия жизни в селе должны быстро подтягиваться к городским. Думается, что на культурно-бытовом строительстве плодотворно скажется об'единение сил и средств колхозов. Очень своевременным поэтому является предложение о создании межколхозных выборных органов для того, чтобы об'единить усилия многих артелей района, области.

Никогда еще колхозная деревня не имела таких материальных условий для роста, как ныне. Теперь дело за нами. Впереди много ра-

Sanitized Copy Approved for Release 2011/04/05 : CIA-RDP82-00038R001800270001-4

Sanitized Copy Approved for Release 2011/04/05 : CIA-RDP82-00038R001800270001-4

ками на политику предоставления независимости колониальным странам и народам в Африке.

Численность бундесвера растет

БОНН, 14 апреля. (ТАСС). Численность западногерманского бундесвера увеличилась в прошлом году почти на 25 тысяч человек.

Сообщая об этом, газета «Дойче фольксцайтунг» подчеркивает, что в настоящее время «под командованием министра обороны ФРГ фон Хасселя находятся войска общей численностью 670.669 человек».

предшествующих империалистических агрессивных стратегических концепций.

Герман Кан в прошлом подвизался в качестве сотрудника небезызвестной корпорации «Рэнд», являющейся фабрикой мысли американских ВВС, а ныне возглавляет созданный им же так называемый Гудзоновский институт, также являющийся поставщиком идей и теорий для Пентагона. В 1961 году он издал книгу под названием «К вопросу о термоядерной войне». В ней он пытался доказать, что мировая термоядерная война не так уж страшна, как ее представляют, и что наиболее выгодно, с точки зрения безопасности США, нанести упреждающим ... рованием на грани ядерной войны». Как говорится, старая погудка на новый лад.

Метафорическая лестница эскалации, приводимая и анализируемая Каном, состоит из сорока четырех ступеней, начиная от «мнимого кризиса» и кончая «спазмом или бессознательной войной». В подавляющем большинстве ступеней эскалации в качестве главного средства решения задач выдвигается ядерное оружие — либо в форме угрозы этим оружием, либо в форме непосредственного применения его.

Вообще в качестве одного из основных элементов стратегии эскалации выдвигается шантаж. Шантажировать, по мнению Кана, ... ставляет собой на практике это ... ние ограниченной силы» американского империализма.

Эта грязная война прошла уже не одну ступень эскалации, а теперь, особенно после совещания в Гонолулу американского президента и сайгонских марионеток, предполагается дальнейшее ее расширение.

По заявлению Макнамары на пресс-конференции 2 марта, численность американских войск в Южном Вьетнаме в настоящее время составляет 215 тысяч человек. А 31 марта агентство Ассошиэйтед Пресс сообщило, что за март эта численность еще возросла на 15 тысяч и в настоящее время составляет свыше 230 тысяч человек. Да на военных кораблях 7-го флота США, находящихся возле южновьетнамского побережья, имеется около 60 тысяч моряков и летчиков. Численность американских войск и в дальнейшем собираются увеличивать. Уже этой весной ее предполагается довести до 250 тысяч, а к концу года—до 400—500 тысяч человек. О том, какой размах имеет американская интервенция во Вьетнаме, можно судить по тому, что в самый разгар агрессии в Корее там находилось, по заявлению Макнамары на ... своеобразным доппингом для экономики ... Еще прошлой осенью «Нью-Йорк таймс» призналась: «Самый длительный период экономического роста в мирное время в истории США оказался под угрозой, пока не началась эскалация войны во Вьетнаме».

Продолжать эскалацию войны во Вьетнаме американское правительство, конечно, может, но добиться победы не в состоянии. Когда начались пиратские налеты американской авиации на мирные города и села ДРВ, то бывший командующий стратегической авиацией США генерал Пауэр утверждал, что они выиграют эту войну в «несколько дней с минимумом потерь». Но, как говорится, от желаемого до действительности дистанция огромного размера.

Даже во время совещания в Гонолулу, когда принимались все меры для поднятия боевого духа у сайгонских марионеток, один высокопоставленный американский представитель, по сообщению газеты «Нью-Йорк геральд трибюн», признал, что и при увеличении американских бомбардировок Северного Вьетнама в четыре раза они не окажут «существенного воздействия» на военное положение в Южном Вьетнаме.

... последних выступлений ... «Сегодня мы ходим по острию бритвы. Американский народ сейчас гораздо ближе к катастрофе, чем думает большинство американцев».

Советский народ оказывал и оказывает большую материальную и моральную помощь героическому вьетнамскому народу. Л. И. Брежнев от имени Коммунистической партии и советского народа в докладе на XXIII с'езде КПСС предупредил любителей эскалации: «Мы решительно заявляем: осуществляя «эскалацию» постыдной войны против вьетнамского народа, агрессоры встретятся со все возрастающей поддержкой Вьетнаму со стороны Советского Союза и других его социалистических друзей и братьев».

Навсегда прошли те времена, когда империалистические державы могли безнаказанно порабощать другие народы и подавлять их национально-освободительную борьбу. И никакие теории эскалации войны или другие теории, которые постараются изобрести идеологи империализма, не в состоянии помочь ему. История вынесла свой приговор империализму.

Полковник Л. КОРЗУН,
кандидат военных наук.

Четыре года героический народ «португальской» Гвинеи и островов Зеленого Мыса мужественно сражается против колонизаторов. За этот период народная армия, милиция и партизанские отряды освободили около половины всей территории страны.

НА СНИМКЕ: бойцы народной армии.

Фотохроника ТАСС.

НОВЫЕ НОМЕРА ЖУРНАЛОВ

„Блокнот агитатора“ № 7

«Партия — наш полководец» — так называется статья генерал-полковника П. Ефимова, которой открывается блокнот. Она посвящена предстоящему празднику Победы.

Ряд опубликованных в номере материалов рассказывает о том, какими успехами в учебе и службе, в повышении боевой готовности встретили воины различных родов войск закончившийся недавно XXIII с'езд КПСС, каких успехов добились они в предс'ездовском соревновании. Внимание читателей привлекут корреспонденции генерал-лейтенанта авиации Н. Петухова «Всегда начеку», капитана А. Сырцова «Мотострелки наступают в горах», ефрейтора С. Лосева «Радист» и другие.

При проведении бесед о празднике Первого мая и Дне Победы агитаторы могут использовать материалы: «Праздник международной солидарности трудящихся», «Великая Отечественная».

На страницах блокнота продолжается обсуждение письма младшего сержанта С. Никитина «Действенность беседы... Как ее добиться?»: напечатана статья курсанта В. Семенова «Агитатор и командир», выступление старшего лейтенанта Е. Корнейко «Чувствовать настроение воинов».

Читатель найдет в номере сведения о знаменательных датах, которые отмечаются в мае.

НА ТЕМЫ МОРАЛИ

Шептуны

К СОЖАЛЕНИЮ, шептуны еще не перевелись. Нет-нет да и послышится из-за угла досужая реплика: «Ага, все понятно... Знаем мы таких». А человек, в которого нацелен удар, подчас ничего и не подозревает. Шептуны тем и опасны, что они никогда не действуют открыто.

С некоторых пор, точнее с предпоследнего профсоюзного собрания, вирус-шептун дал о себе знать и в торгово-бытовом предприятии, которым руководит коммунист Геннадий Петрович Хорошавин. Именно после этого собрания Геннадий Петрович лишился покоя. А дело было так. Тов. Хорошавин, внимательно выслушав критику в свой адрес и по-партийному оценив положение дел в военторге, с трибуны откровенно сказал:

— Да, у нас действительно есть упущения. Не просто за всем усмотреть. Однако, судя по выступлениям наших работников, можно надеяться, что общими усилиями мы в ближайшее время недостатки устраним.

Он искренне верил в силу коллектива, понимал, что если люди беспокоятся об улучшении обслуживания покупателей, прямо говорят об изъянах в работе, то дела наверняка пойдут в гору. Это и радовало его, и придавало ему силы.

Особенно много нареканий было высказано в адрес работников продовольственного магазина. Посоветовавшись с коммунистами В. Жаботинским, Е. Кузнецовой, Хорошавин решил провести внезапную проверку магазина. В чем же все-таки дело? Может быть, продавцы просто плохо умеют считать?

Но против проведения такого мероприятия вдруг восстала Раиса Михайловна Бугаева, главный бухгалтер.

— Не позволю, Геннадий Петрович, — отрубила она. — За критику преследуете? Не позволю.

Вот те раз, опешил начальник военторга. Решили повести борьбу с недостатками, а тут говорят о преследовании за критику.

— Что же тут плохого? — попытался Хорошавин переубедить главного бухгалтера. — Не впервой проверяем. Если все нормально — очень хорошо. Я буду рад.

— И не говорите, Геннадий Петрович. Продавцы Кирис и Сергейчик критиковали вас на собрании, вот вы и начинаете устраивать всякие ревизии. Не позволю. И разрешение на ревизию не подпишу.

Оно, конечно, можно бы и без подписи главного бухгалтера обойтись, но зачем нарушать установившийся порядок. Нет, надо решить вопрос по-деловому.

Раздосадованный необоснованным упреком, Геннадий Петрович направился к коммунисту К. Сидневецкому. У того власти побольше, может и бухгалтера урезонить.

— Не вижу нужды проводить ревизию в овощном отделе, — без всякого вступления заявил тов. Сидневецкий. — Там все нормально, шум только зря поднимаете. И потом, знаете, это похоже на зажим критики.

Опять тот же упрек. И попробуй его опровергнуть.

Спрашивается: какие были основания у тт. Бугаевой и Сидневецкого упрекать Геннадия Петровича в зажиме критики? Никаких. Просто ловко было использовано то обстоятельство, что ревизию хотели провести вскоре после профсоюзного собрания.

Через несколько дней об «открытии» Раисы Михайловны Бугаевой узнали многие работники военторга. Нашлись и такие, которые поверили главному бухгалтеру. Это в основном те, кому по каким-либо причинам была выгодна любая выдумка в адрес начальника торгово-бытового предприятия.

Как едкий дым, поползли по военному городку слухи о том, что Хорошавин якобы не только преследует работников военторга за критику, но и оскорбляет их, самоуправствует. Одним словом, пошло-поехало...

А каково честному человеку слушать кривотолки? Не станешь же бегать за каждым шептуном и об'яснять, что все это, мол, неправда, напраслина.

От переживаний Геннадий Петрович заметно осунулся, похудел. Стоит ему сделать какое-либо замечание, как тут же за спиной раздается приторный шепот: «Мстит за критику. Повода ищет...» Зайдет он в политический отдел, опять из-за угла доносится ехидная реплика: «Глядите — жаловаться побежал».

Попытался как-то Г. Хорошавин назначить Любовь Ивановну Акилову заведующей солдатской чайной. Узнав об этом, Раиса Михайловна зло сверкнула очами:

— Все ясно. В солдатскую чайную хочет спихнуть Акилову, а в хлебный отдел продмага думает назначить кого-то из своих приближенных. Знаем мы таких. Не пройдет номер.

Позвонила тов. Сидневецкому. Тот вызвал к себе Геннадия Петровича и, не пытаясь выяснить сути дела, немедленно обвинил его во всех смертных грехах. И все это под фальшивым прикрытием борьбы за справедливость, хотя у тов. Хорошавина никогда не было и нет никаких любимчиков.

Ни на минуту не прекращая выворачивать наизнанку любое действие или фразу Геннадия Петровича, шептуны одновременно начали атаку против Екатерины Макаровны Кузнецовой (до недавнего времени она была секретарем партийной организации предприятия). Ее деятельность тоже, видать, пришлась кое-кому не по нраву.

Вскоре из уст К. Сидневецкого вырвалась реплика:

— Вышестоящим командованием принято решение уволить Кузнецову с работы.

А любителям посплетничать только того и надо было. «Сам» Сидневецкий сказал, тут уж нечего сомневаться. Очередная «утка» выпорхнула на волю и пошла летать из двери в дверь.

На самом же деле, как потом выяснилось, никто никакого решения относительно Е. Кузнецовой не принимал. Но это выяснилось позже. А до той поры «утка» изматывала нервы человеку, вокруг которого летала.

А шептунам что? Истина их меньше всего волнует. Они втихомолку радуются. Вслух же произносят высокопарные речи о порядочности.

— Я слышала, что Кузнецова берет у работников продовольственного магазина деньги и не отдает потом, — ничуть не смущаясь, молвила Р. Бугаева.

Она где-то от кого-то услышала эту фальшь, и больше ей ничего не нужно. Пусть теперь выясняют, правда это или ложь, а сплетня уже поползла. Шептуны же тем временем, ни за что не ручаясь, продавая ровно за столько, за сколько купили, на все лады в каждом удобном и неудобном случае комментируют свою выдумку. Говоря иначе, они с энергией, достойной лучшего применения, оскверняют доброе имя честного человека. Зачем? Почему??

И еще одна «утка». Когда по просьбе коммунистов Г. Хорошавина, В. Жаботинского и Е. Кузнецовой комиссия народного контроля проверила овощной отдел продовольственного магазина и обнаружила недостачу, тов. Сидневецкий заявил:

— Я не верю председателю комиссии. Он и сам во многом грешен. Знаем мы таких...

Вот так. Сказал — и ладно. А любители раздуть его реплику найдутся. Было бы начало. Пока суть да дело, шептуны вдоволь посплетничают и о том, в чем именно «грешен» человек, и о том, почему К. Сидневецкий не верит ему. Им все равно, так это или не так, правда это или ложь. Лишь бы говорить. В конце концов, дыма, мол, без огня не бывает. Слово же, сказанное шепотом, — не об'яснительная записка, к делу его не пришьешь.

...Нет, не перевелись еще шептуны. Пусть их ничтожно мало, но они отравляют жизнь людям. И удивительно то, что чувствуют они себя весьма вольготно. Вокруг них не создают атмосферы нетерпимости, их поступки не подвергают решительному осуждению. А между тем бороться с шептунами надо. Непременно надо.

Старший лейтенант
Э. СЕНЧИЩЕВ.

Встречи с братьями по оружию

Наши футболисты провели товарищеский матч с командой соседней части ННА. Играли на поле немецких воинов. Они и открыли счет. Но в середине первого тайма рядовой Иванов отквитал гол.

Хотя на этот раз наша команда и проиграла, можно отметить сержанта Крюкова, ефрейтора Царева, рядового Дмитриева, которые играли корректно. В целом матч прошел в теплой, дружеской обстановке.

Сержант А. КОЧКИН.

* * *

Вместе с воинами ННА мы провели спортивный праздник. В его программу входили состязания гандболистов и футболистов. Первыми на площадку вышли команды ручного мяча. Интересный матч закончился победой наших спортсменов со счетом 36 : 27. Лучшими игроками были сержант Мелентьев, ефрейтор Валитов, рядовой Хрычев. У немецких товарищей хорошо играл Ганс Клаус.

С большим вниманием следили многочисленные болельщики за игрой футболистов.

Сержант М. КУШНИР.

СНОВА НИЧЬЯ

МОСКВА, 14 апреля. (ТАСС). Вторая партия шахматного матча Петросян—Спасский на первенство мира закончилась вничью на 51-м ходу. Счет матча стал 1 : 1.

К сведению пассажиров

С 20 по 30 апреля 1966 года будут введены в обращение по действующему расписанию следующие дополнительные пассажирские поезда:

1. № 17/18 — Вюнсдорф — Москва. Прибытие и отправление из Вюнсдорфа — 23 и 27 апреля.
2. № 9/10 — Магдебург — Дрезден — Брест. Прибытие в Магдебург и Дрезден — 19 и 26 апреля, отправление — 20 и 27 апреля.
3. № 7/8 — Эрфурт — Брест. Прибытие в Эрфурт—22 апреля, отправление — 23 апреля.
4. Вагон Шверин — Брест. Прибытие в Шверин — 25 апреля, отправление — 26 апреля.

Радио говорит «Волга»

ПРОГРАММА ПЕРЕДАЧ

Пятница, 15 апреля

* 18.45 — Обзор газеты «Советская Армия» * 18.50 — Очерк лейтенанта Н Давиденко «Свидание с Родиной» * 19.00 — Из цикла «Шедевры мирового музыкального искусства». 3-й концерт для фортепиано С. Рахманинова * 19.20 — К 80-летию со дня рождения Э. Тельмана «Мой маленький горнист» (передача по книге О. Гошке) * 19.50 — «Правофланговые» (передача по письмам наших слушателей).

Редактор Н. В. БУЛАТОВ.

Г-845288

Адрес редакции: полевая почта 48251-А

Зак. № 286

Sanitized Copy Approved for Release 2011/04/05 : CIA-RDP82-00038R001800270001-4

Sanitized Copy Approved for Release 2011/04/05 : CIA-RDP82-00038R001800270001-4

СО ВСЕХ КОНТИНЕНТОВ — МЕЖДУНАРОДНАЯ ЖИЗНЬ

Рушится трон марионеток

ХАНОЙ, 14 апреля. (ТАСС). Центральный Комитет Национального фронта освобождения Южного Вьетнама опубликовал заявление, приветствующее решительную борьбу населения южновьетнамских городов против американских агрессоров и марионеточной клики Тхиеу-Ки.

Не в силах больше терпеть гнет американских агрессоров и клики Тхиеу-Ки, говорится в заявлении, переданном агентством ВИА, жители южновьетнамских городов начали оказывать им решительное противодействие. Восстание началось в Гуэ и Дананге, а затем распространилось на ряд других городов. В восстании приняли участие все слои населения. К нему присоединились солдаты марионеточной армии и полицейские. Повстанцы выступали под лозунгами протеста против агрессивной войны США в Южном Вьетнаме, против правительства США, покровительствующего правящей хунте Тхиеу-Ки, за создание подлинно демократического правительства, указывается в заявлении. В движении населения городов Южного Вьетнама, подчеркивается в заявлении, нашли свое выражение законные требования всего народа Южного Вьетнама.

ПОЛОЖЕНИЕ В ИРАКЕ

БЕЙРУТ, 14 апреля. (ТАСС). Багдадское радио сообщило сегодня, что президент Ирака Ареф погиб вчера в авиационной катастрофе во время сильной песчаной бури, разразившейся на юге страны. Его вертолет направлялся в порт Басру, где президент и сопровождающие его лица должны были присутствовать на закладке фундамента университета Басры.

В сообщениях из Багдада указывается, что премьер-министр Абдель Рахман аль-Баззаз будет временно исполнять обязанности президента Ирака.

По всей территории страны, сообщило багдадское радио, введен комендантский час. Правительственные учреждения закрыты, в стране об'явлен национальный траур. Похороны Абдель Салям Мухаммед Арефа назначены на 16 апреля.

Куклуксклановцы в США

НЬЮ-ЙОРК. Куклуксклановцы активизируют свою деятельность. Они строят заговоры, чинят злодейские расправы над негритянскими борцами за гражданские права, вербуют новых членов в свою организацию.

Два сообщения, поступившие из разных концов Соединенных Штатов, свидетельствуют о широком размахе зловещей деятельности ку-клукс-клана. О том, как готовятся убийства борцов за гражданские права негров, стало известно из процесса над 13 куклуксклановцами в городе Геттисберге в штате Миссисипи, обвинявшихся в убийстве десятого января этого года одного из руководителей «национальной ассоциации за развитие цветного населения» Вернона Дамера.

На процессе были представлены неопровержимые доказательства очевидцев, рассказавших о том, что куклуксклановцы Миссисипи специально разрабатывают заговоры с целью ликвидации руководителей и участников движения за гражданские права. Они убили и Вернона Дамера, который призывал негритянское население регистрироваться в избирательных участках в соответствии с федеральным законом о гражданских правах. Дом Дамера куклуксклановцы забросали бутылками с горючей смесью и сожгли его дотла. В доме погиб и сам Дамер. 13 куклуксклановцев теперь предстанут перед большим федеральным жюри, но им не грозит наказание за убийство. В Соединенных Штатах федеральные законы не преследуют за убийство. Эти преступники могут быть наказаны только лишь за нарушение закона о гражданских правах.

Поле деятельности ку-клукс-клана не ограничивается южными расистскими штатами США. На северо-востоке США, в штате Нью-Джерси, где куклуксклановцы не появлялись открыто с двадцатых годов этого столетия, сегодня стало известно о существовании этой организации. Вождь куклуксклановцев Нью-Джерси некто 28-летний Фрэнк Ротелла, бывший клерк на Уолл-стрите и член нацистской организации, об'явил, что в конце мая его организация устраивает большой митинг куклуксклановцев с традиционным сжиганием креста. Из Тускалузы на это сборище расистов прибудет «имперский маг» всех американских куклуксклановцев Роберт Шелтон. Цель этого сборища, как об'яснил Ротелла, показать всем, что и на севере Соединенных Штатов ку-клукс-клан жив и действует, а также завербовать в свои ряды новых расистов.

О. АНИЧКИН,
корр. ТАСС.

Курс на дальнейшее расширение войны во Вьетнаме сулит новые прибыли американским бизнесменам, занятым производством оружия. Журнал «ЮС ньюс энд Уорлд рипорт» подсчитал, что в первом полугодии наступившего года правительственные заказы на самолеты, бомбы, автомобили и другое военное снаряжение составят 14,6 миллиарда долларов, то есть почти вдвое превысят заказы на тот же период прошлого года.

(Из газет).

КРОВАВЫЙ БИЗНЕС.

Рисунок *А. ЧУРКИНА.*

ТЕОРИЯ ЭСКАЛАЦИИ В ДЕЛАХ И ПЛАНАХ ПЕНТАГОНА

В Отчетном докладе ЦК КПСС XXIII с'езду партии было обращено серьезное внимание на то, что в последние годы с новой силой обнажилась агрессивная природа империализма, опасность, которую он несет миру, свободе и независимости народов, возросла военная опасность, вызываемая агрессивными действиями империалистов, и прежде всего империализма США.

Особую угрозу для дела мира представляет политика эскалации войны, проводимая правящими кругами США.

В последнее время за рубежом очень широкое распространение получил термин «эскалация войны». Он часто употребляется в связи с необ'явленной грязной войной, которую ведет американский империализм против героического вьетнамского народа.

На потребу этим интересам и возникла пресловутая теория эскалации войны. Автором ее считается Герман Кан. Она появилась как естественное развитие предшествующих империалистических агрессивных стратегических концепций.

Герман Кан в прошлом подвизался в качестве сотрудника небезызвестной корпорации «Рэнд», являющейся фабрикой мысли американских ВВС, а ныне возглавляет созданный им же так называемый Гудзоновский институт, также являющийся поставщиком идей и теорий для Пентагона. В 1961 году он издал книгу под названием «К вопросу о термоядерной войне». В ней он пытался доказать, что мировая термоядерная война не так уж страшна, как ее представляют, и что наиболее выгодно, с точки зрения безопасности США, нанести упреждающий ядерный удар по предполагаемому противнику. За это, даже по признанию сотрудника американского журнала «Нью-Йорк» Арнольда Бейхмана, опубликовавшего восторженное интервью с Каном, многие люди считают его чудовищем.

И вот именно этот апологет ядерной войны стал автором теории эскалации. В 1965 году Герман Кан опубликовал работу «Об эскалации. Метафоры и общая схема». В ней он дает определение и излагает существо теории эскалации войны.

«Эскалация» в буквальном переводе означает последовательное восхождение по ступеням. Но это ступени не обычной лестницы, а лестницы, ведущей к мировой термоядерной войне. Кан пишет: «Стратегические доктрины, подчеркивающие возможность эскалации, ассоциируются с термином «балансирование на грани». В этом определении существа теории эскалации нетрудно увидеть родство с известным даллесовским «балансированием на грани ядерной войны». Как говорится, старая погудка на новый лад.

Метафорическая лестница эскалации, приводимая и анализируемая Каном, состоит из сорока четырех ступеней, начиная от «мнимого кризиса» и кончая «спазмом или бессознательной войной». В подавляющем большинстве ступеней эскалации в качестве главного средства решения задач выдвигается ядерное оружие — либо в форме угрозы этим оружием, либо в форме непосредственного применения его.

Вообще в качестве одного из основных элементов стратегии эскалации выдвигается шантаж. Шантажировать, по мнению Кана, можно политическими, экономическими и дипломатическими жестами (ступень 2-я); демонстрацией силы (ступень 5-я); провокационным разрывом дипломатических отношений (ступень 10-я); ядерными ультиматумами (ступень 16-я); эвакуацией населения из городов и т. д. Политика шантажа зачастую опирается на блеф. Не случайно же один из восторженных почитателей Кана—сотрудник журнала «Нью-Йорк» Фрэнсис Фитцджеральд был вынужден признать, что «...блеф является существенным элементом его стратегии».

Автор теории эскалации цинично утверждает, что «во Вьетнаме Соединенные Штаты явно являются страной, практикующей применение эскалации в новых измерениях, отражающих новое понимание ими разумного и сдержанного, но тем не менее решительного применения ограниченной силы в мире, полном политических вызовов к ядерной опасности».

Весь мир ныне видит, что представляет собой на практике это «разумное и сдержанное применение ограниченной силы» американского империализма.

Эта грязная война прошла уже не одну ступень эскалации, а теперь, особенно после совещания в Гонолулу американского президента и сайгонских марионеток, предполагается дальнейшее ее расширение.

По заявлению Макнамары на пресс-конференции 2 марта, численность американских войск в Южном Вьетнаме в настоящее время составляет 215 тысяч человек. А 31 марта агентство Ассошиэйтед Пресс сообщило, что за март эта численность еще возросла на 15 тысяч и в настоящее время составляет свыше 230 тысяч человек. Да на военных кораблях 7-го флота США, находящихся возле южновьетнамского побережья, имеется около 60 тысяч моряков и летчиков. Численность американских войск и в дальнейшем собираются увеличивать. Уже этой весной ее предполагается довести до 250 тысяч, а к концу года—до 400—500 тысяч человек. О том, какой размах имеет американская интервенция во Вьетнаме, можно судить по тому, что в самый разгар агрессии в Корее там находилось, по заявлению Макнамары на пресс-конференции, 350 тысяч американцев.

США имеют в Юго-Восточной Азии 1.200 самолетов, 1.600 вертолетов, 175 военных кораблей. Макнамара 2 марта заявил, что там ежегодно используется 1.7 миллиона бомб, 11 миллионов снарядов и мин, 16 миллионов 40-миллиметровых гранат, 1 миллиард патронов для стрелкового оружия и 88 миллионов снарядов для ведения огня с воздуха. По заявлению журнала «Юнайтед Стейтс ньюс энд Уорлд рипорт», «в результате в последние недели каждой единицы боеприпасов и бомб используется больше, чем в любую предшествовавшую войну».

Что и говорить, огня интервенты не жалеют. Они превратили Вьетнам в гигантский испытательный полигон для различных видов оружия, вплоть до напалма и отравляющих веществ.

Говоря об эскалации американской агрессии во Вьетнаме, нельзя не учитывать еще одну ее характерную особенность. Она является своеобразным допингом для экономики США. Еще прошлой осенью «Нью-Йорк таймс» признавалась: «Самый длительный период экономического роста в мирное время в истории США оказался под угрозой, пока не началась эскалация войны во Вьетнаме».

Продолжать эскалацию войны во Вьетнаме американское правительство, конечно, может, но добиться победы не в состоянии. Когда начались пиратские налеты американской авиации на мирные города и села ДРВ, то бывший командующий стратегической авиацией США генерал Пауэр утверждал, что они выиграют эту войну в «несколько дней с минимумом потерь». Но, как говорится, от желаемого до действительности дистанция огромного размера.

Даже во время совещания в Гонолулу, когда принимались все меры для поднятия боевого духа у сайгонских марионеток, один высокопоставленный американский представитель, по сообщению газеты «Нью-Йорк геральд трибюн», признал, что и при увеличении американских бомбардировок Северного Вьетнама в четыре раза они не окажут «существенного воздействия» на военное положение в Южном Вьетнаме.

Теория эскалации, грозящая перерасти в третью мировую войну, волнует здравомыслящих американцев. Известный американский сенатор Морзе в одном из последних выступлений заявил: «Сегодня мы ходим по острию бритвы. Американский народ сейчас гораздо ближе к катастрофе, чем думает большинство американцев».

Советский народ оказывал и оказывает большую материальную и моральную помощь героическому вьетнамскому народу. Л. И. Брежнев от имени Коммунистической партии и советского народа в докладе на XXIII с'езде КПСС предупредил любителей эскалации: «Мы решительно заявляем: осуществляя «эскалацию» постыдной войны против вьетнамского народа, агрессоры встретятся со все возрастающей поддержкой Вьетнаму со стороны Советского Союза и других его социалистических друзей и братьев».

Навсегда прошли те времена, когда империалистические державы могли безнаказанно порабощать другие народы и подавлять их национально-освободительную борьбу. И никакие теории эскалации войны или другие теории, которые постараются изобрести идеологи империализма, не в состоянии помочь ему. История вынесла свой приговор империализму.

Полковник Л. КОРЗУН,
кандидат военных наук.

Заявление Салазара

ПАРИЖ, 14 апреля. (ТАСС). Диктатор Португалии Салазар заявил о «твердости» своей позиции и политики в связи с положением в Южной Родезии. Выступая перед представителями португальских колониальных муниципальных властей Анголы, Салазар распинался в готовности своего режима противодействовать тем, кто «намеревается посягать на наши интересы и игнорировать наши права».

По сообщению корреспондента агентства Франс Пресс, Салазар принимал «делегации ангольских муниципалитетов», явившиеся «отдать ему дань» за кровавую войну против национально-освободительного движения Анголы. Войдя в раж, фашист-колонизатор пообещал сам отправиться с визитом в Анголу...

Заодно он обрушился с нападками на политику предоставления независимости колониальным странам и народам в Африке.

Численность бундесвера растет

БОНН, 14 апреля. (ТАСС). Численность западногерманского бундесвера увеличилась в прошлом году почти на 25 тысяч человек.

Сообщая об этом, газета «Дойче фольксцайтунг» подчеркивает, что в настоящее время «под командованием министра обороны ФРГ фон Хасселя находятся войска общей численностью 670.669 человек».

СПОРТ

Встречи с братьями по оружию

Наши футболисты провели товарищеский матч с командой соседней части ННА. Играли на поле немецких воинов. Они и открыли счет. Но в середине первого тайма рядовой Иванов отквитал гол.

Хотя на этот раз наша команда и проиграла, можно отметить сержанта Крюкова, ефрейтора Царева, рядового Дмитриева, которые играли корректно. В целом матч прошел в теплой, дружеской обстановке.

Сержант А. КОЧКИН.

* * *

Вместе с воинами ННА мы провели спортивный праздник. В его программу входили состязания гандболистов и футболистов. Первыми на площадку вышли команды ручного мяча. Интересный матч закончился победой наших спортсменов со счетом 36 : 27. Лучшими игроками были сержант Мелентьев, ефрейтор Валитов, рядовой Хрычев. У немецких товарищей хорошо играл Ганс Клаус.

С большим вниманием следили многочисленные болельщики за игрой футболистов.

Сержант М. КУШНИР.

Sanitized Copy Approved for Release 2011/04/05 : CIA-RDP82-00038R001800270001-4

Sanitized Copy Approved for Release 2011/04/05 : CIA-RDP82-00038R001800270001-4

рения материальных и культурных потребностей советских людей.

Планы нынешней, восьмой по счету пятилетки базируются на научно обоснованных потребностях социалистического общества, на об'ективной оценке производственных ресурсов и резервов страны, четко определяют пути наиболее эффективного развития народного хозяйства, более быстрого прироста национального дохода.

В новом пятилетии промышленное производство в СССР увеличится примерно в полтора раза. Партия предусматривает опережающие темпы развития более прогрессивных и экономичных отраслей производства — электроники, радиоэлектронной техники, атомной энергетики, химии, качественной металлургии, машиностроения. Это обеспечит быстрое перевооружение всего народного хозяйства, более быстрый рост производства товаров народного потребления, новой, более совершенной техники.

Особое внимание в новой пятилетке уделяется развитию сельского хозяйства. Партия ставит задачу значительно увеличить производство продуктов земледелия и животноводства. Это позволит лучше удовлетворять растущие потребности населения в продуктах питания, а промышленность — в сырье. Среднегодовой об'ем производства сельскохозяйственной продукции увеличится на 25 процентов по сравнению со среднегодовым об'емом производства этой продукции в предыдущем пятилетии.

Решающую роль в под'еме всех отраслей сельского хозяйства играет производство зерна. Среднегодовое производство зерновых увеличится в целом по стране на 30 процентов по сравнению с предыдущим пятилетием. Будут обеспечены более высокие темпы развития животноводства, производства технических культур.

Дальнейшее развитие промышленности и сельского хозяйства требует повышения эффективности производства на основе технического прогресса, совершенствования организации труда, улучшения использования производственных фондов и капитальных вложений, осуществления строжайшего режима экономии.

Для выполнения этой задачи партия наметила конкретные меры. Электровооруженность труда в промышленности возрастет в полтора раза, а в сельском хозяйстве—втрое. Почти в полтора раза увеличатся капиталовложения в народное хозяйство, а в сельское хозяйство — в два раза. Значительно возрастут темпы развития легкой и пищевой промышленности. Будет достигнуто дальнейшее сближение темпов развития отраслей, производящих средства производства и средства потребления.

В решениях XXIII с'езда КПСС, в планах новой пятилетки особое внимание уделяется дальнейшему повышению обороноспособности СССР, укреплению боевой мощи Советских Вооруженных Сил. Резолюция с'езда по Отчетному докладу ЦК КПСС подчеркивает, что в «условиях, когда агрессивные силы империа-

деревне. Гармоническое сочетание потребностей экономики и социальных возможностей создает более благоприятные условия для дальнейшего преодоления существенных различий между умственным и физическим трудом. В процессе решения этих крупных исторических задач еще больше укрепится социальная однородность нашего общества, а это обеспечит более успешное и быстрое продвижение нашей Родины к коммунизму.

Новая пятилетка имеет огромное значение для дальнейшего международного разделения труда в странах мировой социалистической системы, для укрепления оборонного могущества всего социалистического содружества. Новые успехи, которые одержит Советский Союз в развитии социалистической экономики, — это лучший агитатор и лучший пропагандист идей социализма и коммунизма среди многомиллионных масс трудящихся во всем мире.

Доблестный рабочий класс Отчизны, колхозное крестьянство, советская интеллигенция, воины героической Советской Армии и Флота отдают все силы успешному выполнению задач, начертанных историческим XXIII с'ездом родной ленинской партии. Это лучшая гарантия того, что величественные планы новой пятилетки будут успешно выполнены. Советская держава сделает новый важный шаг вперед, к коммунизму.

ЛЕТЯТ В ЭФИР ПОЗЫВНЫЕ...

Автомобили совершают марш на радиополигон. Первой в заданный район прибыла радийная машина, ведомая рядовым Шубиным. По команде начальника экипажа ефрейтора Синицына делается остановка. Поступает команда:

— К развертыванию станции приступить!

Закипела работа. Экипаж Синицына действовал не в полном составе, но радиотелеграфисты быстрее других развернули антенну, включили аппаратуру, произвели настройку и проверку частот. Тренировка началась. Первая смена у аппаратуры — ефрейторы Лебедев, Гаевский и Полецкий. Четко производит проверку рабочей дорожки и вызывает корреспондента ефрейтор Полецкий. В паре с ним работает младший сержант Найдюк. С помощью приемника радиоконтроля прослушиваю Найдюка. Молодец, все делает правильно. Даю первую нагрузку: шесть радиограмм для передачи. Столько же каждый воин должен и принять. Об'ем — более 300 групп.

В самый разгар работы ефрейторы Лебедев и Гаевский получают вводную: передать смежной радиостанции срочную радиограмму. Получив позывные и частоту, воины спешат выполнить приказ. Оба уложились в норматив и тут же перешли на основную рабочую волну.

Через каждые 2—3 часа радиотелеграфисты сменяли друг друга у аппаратуры. Закончив работу, свободные воины спешили в палатку, чтобы тут же настроить транзисторный приемник «Космонавт» на московскую волну. Передаются материалы с'езда партии. Солдаты слушают внимательно. Завязывается разговор о тех больших делах и планах, которые наметила партия на новое пятилетие.

В конце дня подводим итоги. Первое место присуждается радиотелеграфисту второго класса ефрейтору Гаевскому.

День был напряженным, но не заметили воины, как на землю опустились сумерки. Радиотренировка продолжалась и ночью. Обстановка усложнилась. Значительно увеличиваются помехи, сложнее стало передавать и принимать радиосигналы.

Дежурство нес сержант Гушан. Проходимость сигналов была невысокой, забивалась рабочая волна. Сержант перешел на запасной диапазон и вовремя передал радио-

его волне появился «противник». Гушан сообщил своему корреспонденту условный сигнал на время прекратить работу. «Противник» умолк. Через некоторое время сержант снова включил аппаратуру и передал корреспонденту, чтобы тот перешел на запасную волну. И едва тот успел ответить, как начались помехи. «Противник» внимательно следил за станциями, но он просчитался. Через минуту Гушан спокойно вел радиообмен.

В условиях ночи воин перекрыл дневной норматив.

Старший сержант сверхсрочной службы Г. ВАЛЕНКО.

около баржи.

У некоторых мин, когда их грузили на специально смонтированную беседку, чтобы поднять наверх, от малейшего прикосновения отваливалось хвостовое оперение. Любое неосторожное движение или простая случайность могли стать губительными.

Моряки извлекли со дна моря 300 снарядов и мин. Далекое, но грозное эхо взрыва известило об успехе этой опасной операции, проведенной военными моряками Черноморского флота.

БЛАГОДАРНОСТЬ ЛЕТЧИКОВ

Самолет заходил на посадку в сложных условиях. За действиями летчика следил расчет системы посадки, возглавляемый офицером В. Саплицким. Четки и отточенны движения локаторщика. Одному экипажу подает команду для разворота на посадочный курс, второму — удаление или «прибой», третьему — доворот в ту или иную сторону, чтобы точно выйти в створ взлетно-посадочной полосы.

Виктор Миронович Саплицкий — специалист первого класса, грамотный и требовательный офицер. В его практической работе был случай, когда на одном из самолетов вышел из строя навигационный прибор. В сложной воздушной обстановке капитан Саплицкий действовал спокойно, уверенно. Выдержка сменного руководителя посадки самолетов передавалась летчику, с которым он поддерживал постоянную связь. Самолет был выведен на н. ало ВПП и благополучно приземлился. Летчик поблагодарил локаторщиков за их высокое мастерство.

Капитан П. ШУРМЕЛЕВ.

22 апреля — 96 лет со дня рождения В. И. ЛЕНИНА

ЛЮДИ ИДУТ К ИЛЬИЧУ

ЧИТАТЕЛИ «Правды», развернув газету 15 мая 1936 года, увидели извещение правительства. Сообщалось, что решено в этот день открыть Музей В. И. Ленина при Институте Маркса—Энгельса—Ленина. Назавтра газеты рассказали, что открытие музея превратилось во всенародный праздник, что только в первый день его посетило 12 тысяч человек. Надежда Константиновна Крупская, также посетившая музей, рассказывала, как она, встретив харьковских рабочих, превратилась в экскурсовода.

С тех пор прошло тридцать лет. И буквально каждый день (за исключением понедельников) в музей идут и идут люди... За 30 лет в музее побывало 27 миллионов.

В первый зал, где сосредоточены экспонаты, рассказывающие о детстве и юношеских годах Ленина, я попал с группой школьников. Некоторые из них уже были здесь: в этом зале их принимали в пионерскую организацию — такова московская традиция. Однако все внимательно слушали экскурсовода. То, что маленький Володя Ульянов учился только на пятерки, дети уже знали из учебников. Здесь они увидели гимназический табель — свидетельство блестящих способностей и трудолюбия Ленина — ребенка и подростка. Но ребята притихли и стали особенно внимательны, когда слушали рассказ о нежной любви Володи к матери, о его любви и уважительном отношении ко всем членам большой его семьи.

В следующих залах экскурсанты попадают уже в иную сферу — в сферу начала революционной борьбы Ленина, борьбы за массовое революционное движение, цель которого — свержение самодержавия. Экспонаты рассказывают об участии студента юридического факультета Казанского университета Ульянова в революционных студенческих кружках, об организации им вместе с другими студенческой сходки, о первом аресте.

Это — начало жизни революционера. С этой поры его жизнь неразрывно связана с крупнейшими общественными и революционными событиями. Он — философ, политик, журналист. Вот одна из первых дошедших до нас работ Ленина — «Новые хозяйственные движения в крестьянской жизни». Она и другие экспонаты свидетельствуют о том, что в 23 года Ленин уже был вполне сложившимся марксистом-революционером.

Мы прослеживаем жизнь Ленина. Она трудна, многогранна. Подполье, ссылки, тюрьмы и борьба везде, всегда — все это отражено в экспозициях. Но это — фон. А основное, что ощущаешь, разглядывая экспонаты, — неиссякаемый оптимизм, упорная воля Ленина, вера в народ, честность, принципиальность, непримиримость к врагам.

В 1970 году исполняется 100 лет со дня рождения Ленина. Век! Его дыхание так ощутимо в залах музея. Вот зал, где отражены напряженные дни первой русской революции. Здесь и своеобразная карта, рассказывающая о влиянии событий в России на мировое революционное движение.

А в другом зале, в стеклянной витрине на длинной жерди — закопченные котелок и жестяной чайник. Внизу лежит топор. Этими вещами в подполье перед Октябрем 1917 года пользовался Ленин, живя под Петроградом в шалаше. И неподалеку еще экспонаты: два листка из блокнота. На них рукой Владимира Ильича написан текст резолюции ЦК Коммунистической партии о восстании.

Вещи из ленинского шалаша были первыми экспонатами музея. Их бережно хранили рабочие Петрограда и в 30-х годах передали на хранение государству. А стоит пройти немного дальше, и мы увидим одно из последних приобретений — макет легендарного крейсера «Аврора». Выстрел его орудия возвестил миру о рождении Советской власти. Рядом с макетом корабля — подлинный иллюминатор с крейсера, находящегося на вечной стоянке у берега Невы. Здесь ленинский рабочий кабинет — точная копия того, что находится в Кремле.

В этом кабинете Ленин мечтал об электрификации России. Герберт Уэллс так и назвал его: кремлевский мечтатель. А в зале неподалеку — макет одной из крупнейших гидростанций Советского Союза — Волжской, носящей имя нашего вождя. В этом кабинете Ленин думал о 100 тысячах тракторов для сельского хозяйства страны, а теперь на полях колхозов и совхозов работает свыше миллиона пятисот тысяч тракторов. В ближайшие пять лет промышленность поставит сельскому хозяйству еще 1.790 тысяч тракторов.

В конце длинного коридора, разделяющего залы, стоит автомобиль марки «Роллс-Ройс». На нем Ленин ездил в 1921—1922 годах: отечественных машин не было. Теперь же только в прошлом году советские заводы выпустили 580 с лишним тысяч грузовых и легковых автомобилей.

Чем ближе к нашему времени ведет экспозиция, тем больше мы видим мемориальных экспонатов, которые без волнения нельзя разглядывать. Вот скромное пальто с узким бархатным воротником. В нем Ленин был в тот роковой день летом 1918 года, когда во дворе завода Михельсона прозвучали злодейские выстрелы. На левом рукаве—метки от пули. И место это тщательно заштопано рукой жены Владимира Ильича. Он ходил в этом пальто и после выздоровления... А вот и пуля, извлеченная врачами лишь в 1922 году. Крохотный кусок металла, принесший столько горя всей стране...

Трудно рассказать обо всем, что волнует в этом огромном здании. Ведь 10 тысяч экспонатов! Огромная эпоха перед нами, мелькают события, не раз потрясавшие мир...

Посетим еще один зал. Здесь — огромный глобус, испещренный флажками. Он дает наглядное представление о том, как облетело планету ленинское слово. Произведения великого мыслителя изданы 328.464.000 экземплярами на 64 языках народов СССР и 31— зарубежных народов.

...Я покидал музей. А в его широко распахнутые навстречу солнечному апрельскому дню двери продолжали потоком вливаться все новые и новые посетители. Здесь были школьники и студенты, рабочие, как видно, недавно кончившие свою смену, солдаты и офицеры Советской Армии. Было и немало гостей столицы. Они не могли покинуть Москву, хоть часок не побыв «у Ленина». Очень многие, пройдя по музейным залам, направлялись на Красную площадь, к Мавзолею Ильича, чтобы отдать дань уважения Человеку, мыслителю, вождю, провидцу прекрасного будущего человечества.

М. АМЕТИСТОВ.

НА СНИМКЕ: Музей В. И. ЛЕНИНА.

Sanitized Copy Approved for Release 2011/04/05 : CIA-RDP82-00038R001800270001-4

Sanitized Copy Approved for Release 2011/04/05 : CIA-RDP82-00038R001800270001-4

К НОВЫМ СВЕРШЕНИЯМ В РАТНОМ ТРУДЕ!

За нашу Советскую Родину!

СОВЕТСКАЯ АРМИЯ

ЕЖЕДНЕВНАЯ ГАЗЕТА ГРУППЫ СОВЕТСКИХ ВОЙСК В ГЕРМАНИИ

№ 88 (11533) | Пятница, 15 апреля 1966 г. | Год издания 48-й

РЕШЕНИЯ XXIII СЪЕЗДА КПСС ВДОХНОВЛЯЮТ ВОИНОВ ГСВГ НА ДАЛЬНЕЙШЕЕ ПОВЫШЕНИЕ БОЕВОГО МАСТЕРСТВА

БОГАТЫРСКАЯ ПОСТУПЬ СОВЕТСКОЙ ДЕРЖАВЫ

В расцвете сил идет вперед, к новым победам наша великая Родина. В эти дни все советские люди горячо обсуждают и единодушно одобряют решения XXIII с'езда КПСС, который подвел итоги героического труда нашего народа, определил главные задачи очередного этапа коммунистического строительства в СССР, наметил рубежи развития социалистической экономики на очередное пятилетие.

В материалах и решениях с'езда дано глубоко научное обоснование задач новой пятилетки во всех областях экономики, культуры, науки и техники, повышения народного благосостояния, дальнейшего укрепления союза рабочего класса и колхозного крестьянства, братской дружбы советских народов, коммунистического воспитания трудящихся, в развитии социалистической демократии. Новая пятилетка явится важным этапом в титанической борьбе ленинской партии и всего советского народа за создание материально-технической базы коммунизма.

Партия четко сформулировала главную экономическую задачу пятилетки. Она состоит в том, чтобы на основе всемерного использования достижений науки и техники, индустриального развития всего общественного производства, повышения его эффективности и производительности труда обеспечить дальнейший значительный рост промышленности, высокие устойчивые темпы развития сельского хозяйства и на этой основе добиться дальнейшего существенного под'ема материального и культурного уровня жизни народа, более полного удовлетво-

лизма обостряют международную напряженность, создают очаги войны, КПСС будет и впредь повышать бдительность советского народа, крепить оборонную мощь нашей Родины, чтобы Вооруженные Силы СССР были всегда готовы надежно защищать завоевания социализма и дать сокрушительный отпор любому империалистическому агрессору». Отеческая забота партии о боевой мощи нашей армии вдохновляет всех советских воинов на новые успехи в ратном труде.

Новая пятилетка — пятилетка неуклонного роста благосостояния народа. За пять лет прирост фонда народного потребления в 1,7 раза превысит прирост этих фондов за предыдущее пятилетие. Заработная плата рабочих и служащих увеличится за пять лет не менее чем на 20 процентов, а доходы колхозников от общественного хозяйства возрастут в среднем на 35—40 процентов. Население получит значительные выгоды за счет отмены и снижения налогов, роста общественных фондов потребления, увеличения размеров пенсий. Огромное внимание будет уделено улучшению жилищных условий и быта трудящихся, развертыванию торговли, культурному обслуживанию.

Особое значение новой пятилетки состоит в том, что она закладывает прочную основу устойчивых темпов роста сельскохозяйственного производства, согласованного развития промышленности и сельского хозяйства — этих двух важнейших сфер общественного производства. Это позволит достигнуть существенного сближения условий труда и быта в городе и

Воины взвода, которым командует коммунист лейтенант Виктор Цапков, на прошедших полевых занятиях показали высокую боевую выучку.

НА СНИМКЕ: командир взвода лейтенант В. ЦАПКОВ (справа) ставит задачу сержанту В. САЖНЕВУ и ефрейтору В. НОВИКОВУ по наблюдению за «противником».

Фото Н. СИМОНОВА.

В УСЛОВИЯХ, КОГДА АГРЕССИВНЫЕ СИЛЫ ИМПЕРИАЛИЗМА ОБОСТРЯЮТ МЕЖДУНАРОДНУЮ НАПРЯЖЕННОСТЬ, СОЗДАЮТ ОЧАГИ ВОЙНЫ, КПСС БУДЕТ И ВПРЕДЬ ПОВЫШАТЬ БДИТЕЛЬНОСТЬ СОВЕТСКОГО НАРОДА, КРЕПИТЬ ОБОРОННУЮ МОЩЬ НАШЕЙ РОДИНЫ, ЧТОБЫ ВООРУЖЕННЫЕ СИЛЫ СССР БЫЛИ ВСЕГДА ГОТОВЫ НАДЕЖНО ЗАЩИТИТЬ ЗАВОЕВАНИЯ СОЦИАЛИЗМА И ДАТЬ СОКРУШИТЕЛЬНЫЙ ОТПОР ЛЮБОМУ ИМПЕРИАЛИСТИЧЕСКОМУ АГРЕССОРУ.

(Из Резолюции XXIII с'езда Коммунистической партии Советского Союза по Отчетному докладу ЦК КПСС).

ЛЕТЯТ В ЭФИР ПОЗЫВНЫЕ

грамму. А следом на

Добрые вести

Всего лишь пять месяцев назад пришли в наше подразделение молодые солдаты Архипов, Смирнов, Малышев, Голубев. За короткий срок они стали специалистами 3-го класса. Все воины подразделения с честью выполнили свои обязательства в предс'ездовском соревновании.

Рядовой М. ГЕЦЕН.

* * *

Командиры танков и наводчики сдавали экзамены на классность. Уверенно отвечали на вопросы по материальной части вооружения младшие сержанты Пилюгин и Мироненко. Сноровку и умение в работе с прицельными приспособлениями показал младший сержант Захаров.

Рядовой Н. БАКЛЫКОВ.

Семьдесят два опасных часа

СЕВАСТОПОЛЬ, 14 апреля. (ТАСС). 72 часа несли опасную вахту военные моряки Черноморского флота, которым было поручено обезвредить опасный груз затонувшего во время войны судна с боезапасами. О его существовании узнали после шторма, когда разбушевавшееся море выбросило на берег мину и снаряд 20-летней давности.

Войти внутрь затонувшей баржи было очень сложно. В любой момент резиновый шланг-сигнал мог зацепиться за острые, рваные борта. Но все же водолазы проникли туда. В трюмах были обнаружены лежавшие в сгнивших деревянных ящиках снаряды и мины. Они находились также в песке и иле

Sanitized Copy Approved for Release 2011/04/05 : CIA-RDP82-00038R001800270001-4

Sanitized Copy Approved for Release 2011/04/05 : CIA-RDP82-00038R001800270001-4

НАВСТРЕЧУ 48-ой ГОДОВЩИНЕ ВООРУЖЕННЫХ СИЛ СССР

Непобедимые и легендарные

23 февраля советский народ, трудящиеся стран социализма, все наши зарубежные друзья будут отмечать 48-ю годовщину Советских Вооруженных Сил. Готовясь к этому знаменательному событию, все честные люди мира снова и снова благодарят и славят армию, рожденную Великим Октябрем.

У колыбели Красной Армии и Красного Военно-Морского Флота стояла наша славная Коммунистическая партия во главе с ее создателем, вождем и учителем трудящихся всего мира Владимиром Ильичем Лениным.

Эта страница рассказывает о том, как создавались и крепли Вооруженные Силы первого социалистического государства.

По материалам Центрального музея Вооруженных Сил Советского Союза

С ПОБЕДОЙ Великого Октября десятимиллионная армия царской России по своему классовому составу, организации и назначению не могла быть защитником революционных завоеваний трудящихся. Вот почему в числе первоочередных задач Советской власти встал вопрос о замене ее новой армией — армией рабочих и крестьян.

8 ноября 1917 года Советское правительство образовало Комитет по военным делам, возложив на него руководство всей деятельностью прежнего военного министерства. Спустя некоторое время Совет Народных Комиссаров преобразовал его в Коллегию Народных Комиссаров по военным делам, ставшую высшим военным распорядительным органом новой власти.

Важнейшим шагом Центрального Комитета партии, направленным на слом старой армии и ликвидацию контрреволюционного генералитета, явился декрет о мире, принятый II Всероссийским с'ездом Советов. Контрреволюционная ставка Верховного Главнокомандования русской армии не выполнила распоряжение Советского правительства о немедленном прекращении военных действий и о начале мирных переговоров. 22 ноября 1917 года В. И. Ленин обратился по радио ко всем солдатам старой армии.

«Солдаты! Дело мира в ваших руках, — говорилось в обращении. — Вы не дадите контрреволюционным генералам сорвать великое дело мира, вы окружите их стражей, чтобы избежать недостойных революционной армии самосудов и помешать этим генералам уклониться от ожидающего их суда. Вы сохраните строжайший революционный и военный порядок.

...Бдительность, выдержка, энергия, и дело мира победит!»

Обращение главы Советского правительства усилило влияние Советской власти в войсках и в тылу, резко увеличило ряды ее сторонников. 15 декабря 1917 года на русско-германском фронте смолкли выстрелы. Наступила долгожданная тишина. Начались мирные переговоры между Советской Россией и Германией.

Советское государство предпринимает очередные шаги в военном строительстве. 29 декабря 1917 г. был принят декрет «О выборном начале и об организации власти в армии», явившийся продолжением мероприятий по дальнейшей демократизации старой русской армии.

Вся власть в пределах воинской части была передана в руки солдатских комитетов. Все начальники, до командира полка включительно, избирались общим собранием личного состава (соответственно — отделения, взвода, роты, эскадрона, батареи, диви-

сближению ее с трудящимися массами, она не могла быть надежной опорой Советской власти. Армия еще далеко не отвечала классовому характеру пролетарского государства, а ее боевой дух был надломлен четырехлетней империалистической войной. По решению Советского правительства она была распущена.

Оплотом революции была Красная гвардия. Красногвардейцы защищали Республику Советов от первых ударов контрреволюционных сил. Они стали ядром будущей Рабоче-Крестьянской Красной Армии.

Титаническая работа партии и ее вождя В. И. Ленина по созданию и организации Красной Армии развернулась уже в конце 1917 года. По личному указанию Ильича вопрос о ее создании широко об-

Этот снимок [illegible]ября 1918 года на Красной площади в

нашу народную власть, Советы солдатских, рабочих и крестьянских депутатов, весь новый, истинно демократический строй от всех врагов народа, которые ныне употребляют все средства, чтобы погубить революцию. Эти враги — капиталисты всего мира, организующие в настоящее время поход против русской революции, которая несет избавление всем трудящимся. Нам надо показать, что мы — сила, способная победить все преграды на пути мировой революции. Пусть товарищи, отправляющиеся в окопы, поддержат слабых, утвердят колеблющихся и вдохновят своим личным примером всех уставших».

28 ЯНВАРЯ 1918 года великий стратег пролетарской революции В. И. Ленин подписал исторический декрет об организации Рабоче-Крестьянской Красной Армии. Сравнивая его с проектом организации социалистической армии, принятым с'ездом по демобилизации старой армии, и с проектом декрета, одобренным солдатской секцией III Всероссийского с'езда Советов, видно, насколько прин-

уничтожение Советов, превращение России в свою колонию. Старая армия не смогла сдержать натиск отборных, регулярных частей противника, бросившего в бой 52 дивизии, 13 бригад, конницу, бронемашины, артиллерию. Германские войска заняли Украину и Белоруссию. Со стороны Пскова и Нарвы они угрожали сердцу пролетарской революции — Петрограду.

От имени Центрального Комитета партии и Советского правительства 21 февраля 1918 года В. И. Ленин обратился к трудящимся с воззванием «Социалистическое отечество в опасности!» Массовое вступление рабочих и крестьян в ряды Красной Армии — таким был ответ трудящихся на этот призыв.

23 февраля в Петрограде был проведен день Красной Армии. В этот же день по всей стране прокатилась мощная волна мобилизации сил народа на отпор интервентам. День **отпора германским империалистам—23 февраля 1918** года стал днем **рождения Советских** Вооруженных Сил.

ПОИСТИНЕ историческими для дальнейшего укрепления Красной Армии явились VII с'езд партии и IV Всероссийский с'езд Советов. С'езд партии указал на необходимость усилить темпы строительства вооруженных сил страны и принял решительные меры «для всестороннего и систематического обучения взрослого населения, без различия пола, военным знаниям и военным операциям». Поэтому даже после тяжелого Брестского мира приток добровольцев в ряды армии не только не прекратился, как это пророчили враги партии и народа, а, наоборот, увеличился. Так, на 1 апреля 1918 года в рядах Красной Армии насчитывалось 153.678 человек, а к 20 апреля уже 195.838 человек.

Основной боевой единицей РККА стал полк в составе трех батальонов трехротного состава. Два полка составляли бригаду, три бригады — дивизию. Общая численность дивизии — 26.972 человека.

Красная Армия росла. Однако она была плохо организована, не могла противостоять армиям империалистов. По этому поводу В. И. Ленин говорил тогда: «Красная Армия безусловно великолепный боевой материал, но материал сырой, необработанный. Для того, чтобы ее не сделать пушечным мясом для германских орудий, ее необходимо обучить, дисциплинировать».

Большевистская партия, Совет Народных Комиссаров многое сделали для укрепления дисциплины и организованности в РККА, приняв ряд специальных декретов. В их числе первая военная присяга — **«Формула торжественного обещания»** (до 22 апреля 1918 года Красная Армия не имела единого текста присяги).

Любопытно отметить, что до наших дней сохранился уникальный исторический памятник, рассказывающий о революционном пафосе того времени. Это грамофонная

ровской Германии многие старые офицеры из патриотических побуждений вступили в ряды сражающейся Красной Армии. Но они не решали проблемы красных командиров.

По инициативе В. И. Ленина 10 февраля 1918 года СНК об'явил «Основные положения об ускоренных курсах по подготовке командного состава Рабоче-Крестьянской Красной Армии». Курсы имели два отделения: подготовительное со сроком обучения

МОСКВА, КРАСНАЯ ПЛОЩАДЬ, октябрь 1918 года. Рогожско-Симоновский полк, сформированный из рабочих Москвы, перед отправкой на Южный фронт.

4 месяца и специальное (военное, 3 месяца). От каждого поступающего требовались обязательства служить в армии не менее одного года и довольно невысокий образовательный ценз. Последнее облегчало поступление на курсы рабочих и крестьян.

Наша партия повседневно занималась идейно-политическим воспитанием командных кадров. В годы гражданской войны она вырастила талантливых военачальников, таких, как М. В. Фрунзе, К. Е. Ворошилов, В. К. Блюхер, С. М. Буденный, И. Р. Апанасенко, О. И. Городовиков, Г. И. Котовский, В. И. Книга, С. К. Тимошенко, В. И. Чапаев, Я. Ф. Фабрициус, А. Я. Пархоменко, Н. А. Щорс.

Наряду с подготовкой красных командиров из широких народных масс в Красную Армию привлекались военные специалисты старой армии, обладавшие необходимыми военными знаниями и лояльно настроенные по отношению к новому строю. По неполным данным, в течение одного 1918 года в Красную Армию добровольно вступило около 8 тысяч военных специалистов. В порядке персонального призыва было мобилизовано еще около 5 тысяч военных специалистов старой армии. Привлекая их

наиболее действенных форм участия миллионов рабочих и крестьян в укреплении Красной Армии.

ИСТОРИЧЕСКИЕ события в России вызвали небывалую революционную активность трудящихся всего мира. Пролетариат капиталистических стран всеми силами поддерживал завоевания Великого Октября.

Когда в февральские дни войска кайзеровской Германии начали свое вероломное наступление на фронте, то в числе первых, кто выступил с протестом, были представители зарубежных пролетариев — немецкие военнопленные в России. 20 февраля с красными знаменами, с пением революционных песен они собрались в Петрограде на митинг.

Царское правительство бросило за колючую проволоку около двух миллионов военнопленных.

Большевики вели активную агитацию среди военнопленных, особенно в Петрограде и Москве, в Томске, Омске, Иваново-Вознесенске, Курске, Киеве, Оренбурге, в Донбассе и на Урале.

Многие военнопленные называли себя интернационалистами. И в этом был глубокий смысл. Чувство братской солидарности, интернационального долга звало их к борьбе за власть рабочих и крестьян.

В городе Томске бывший прапорщик австро-венгерской армии **Ференц Мюнних организовал интернациональный отряд Красной гвардии. Среди немецких интернационалистов в Нижнем Новгороде вел работу видный деятель международного рабочего движения Иоганн Копленит. Председателем Венгерской группы РКП(б) был выдающийся революционер Бела Кун.**

В годы гражданской войны против врагов революции плечом к

воспринимая все лучшее из наследства основоположника русского военного искусства. С этой целью по предложению В. И. Ленина в «Книжке красноармейца» были помещены выдержки из суворовской «Науки побеждать» в виде десяти лозунгов-обращений и десяти правил-афоризмов.

В августе 1918 года для особо отличившихся в боях частей и соединений Красной Армии Советское правительство учредило почетно-революционные Красные знамена. Эти знамена были высшей революционной наградой того времени.

16 сентября 1918 года декретом ВЦИК был учрежден первый советский боевой знак отличия — орден Красного Знамени.

Красная Армия одержала историческую победу над иностранными интервентами и внутренней контрреволюцией потому, что ее руководителем и организатором была Коммунистическая партия.

Sanitized Copy Approved for Release 2011/04/05 : CIA-RDP82-00038R001800270001-4

ИСТОРИЯ ПОВТОРИЛАСЬ

НЕДАВНО у нас состоялось партийное собрание подразделения. Обсуждали проступок кандидата в члены КПСС младшего сержанта В. Кладки. Строго спросили с него коммунисты. Разговор был откровенный, партийный. И, я думаю, В. Кладка многое понял, пережил, сделал для себя правильные выводы.

Об этом случае можно бы и не писать в газету, если бы уроки персонального дела не были так поучительны. Причем не только для самого молодого коммуниста, а и для нас, его сослуживцев, партийцев подразделения. Поэтому я и взялся за перо.

Младший сержант Кладка в один из воскресных дней вместе с дружками организовал выпивку. Грубое нарушение дисциплины. За это и пришлось ему отвечать.

Возникает вопрос: как же Кладка дошел до жизни такой? Не так давно, когда его принимали в кандидаты партии, он в своем заявлении не скупился на громкие обещания. А вот, оказывается, забыл их. Считался младший сержант комсомольским активистом, [illegible] речи на собраниях [illegible]. Других поучал. Посещал занятия вечерней партийной школы. И там не на плохом счету был.

Выходит, у Кладки было как бы [illegible]: с одной стороны, показная активность, а с другой — [illegible] нетребовательность к себе, слабоволие. Видели ли все это мы, коммунисты роты? Да, кое-что в поведении младшего сержанта нам не нравилось, но [illegible] значения не придавали. [illegible] вырастет, человек он грамотный.

[illegible] далеко за примером. На собрании, обсуждавшем персональное дело В. Кладки, [illegible] мне такой случай. [illegible] нам командир задание выполнить одну работу. Я [illegible] людей из казармы, построил, объяснил задачу. Особо подчеркнул: надо поторапливаться. [illegible] И вдруг слышу из строя:

— А чего спешить? Успеем...

— [illegible] правда, — поддержал [illegible] сослуживца младший сержант Кладка. — Завтрак туда привезут и будет порядок.

[illegible] резанули меня эти слова коммуниста. Вот он как рассуждает: главное — завтрак, а что до работы, то она, мол, «не убежит». Сделал младшему сержанту замечание и направились работать.

Потом в текучке дел забыл про этот случай. А ведь очень даже надо было выбрать время и обстоятельно поговорить с кандидатом партии. Да, может быть, не одному, а всем коммунистам роты. Видимо, понял бы тогда человек, что не к лицу ему плестись в хвосте отсталых настроений.

ПАРТИЙНАЯ ЖИЗНЬ

Подобные случаи, когда «мелкие» проступки Кладки оставались без должного реагирования, могли бы припомнить и другие коммунисты роты. Получилось так, что, вступив в кандидаты партии, он не почувствовал настоящей партийной требовательности к себе. О нем судили по внешней стороне дела — «в активистах ходит», «над собой работает», а в существо его поведения не вникали, воспитанием человека как следует не занимались.

Пусть меня поймут правильно. Я вовсе не собираюсь оправдывать Кладку и не считаю, что ему нужна какая-то няня, которая бы опекала его, следила за каждым шагом. Если ты принял на себя высокое звание коммуниста — будь добр отвечай за свои проступки по всей строгости Устава партии. Но вместе с тем нельзя забывать и другое. Молодой коммунист не сразу становится настоящим партийцем. И надо помогать ему развивать в себе партийные качества. Помогать взыскательной, товарищеской требовательностью.

Мне хотелось бы подчеркнуть эту мысль, и вот почему. Дело в том, что в нашей ротной партийной организации была и раньше история, подобная той, которую я рассказал в письме. Тогда споткнулся (и опять-таки о ту же «корягу»!) молодой коммунист В. Мосин. Выпил, вел себя недостойно. После была беседа с ним, было собрание, но по-настоящему так и не спросили с Мосина. Хуже того, вскоре забыли о его серьезном проступке, ослабили работу с молодым коммунистом. А спустя полгода поторопились принять Мосина в члены КПСС. Я говорю «поторопились», потому что он для себя необходимых выводов так и не сделал. Уже перед самым увольнением в запас младший сержант Мосин проявил нечестность, пытался обмануть сослуживца.

Неблаговидная история В. Мосина, казалось бы, должна была послужить для партийной организации серьезным напоминанием, что надо лучше заниматься воспитанием молодых коммунистов, повышать требовательность к ним. Однако, как показывает проступок младшего сержанта В. Кладки, необходимых выводов сделано не было. Хочется надеяться, что на этот раз должные уроки будут извлечены.

Старшина В. РЯБУХА.

Ленинский урок о бдительности

«Бдительность — наше оружие». Этой теме был посвящен состоявшийся у нас очередной ленинский урок. Лейтенант Фырин, младший сержант Мыхида, рядовой [illegible], все выступавшие рассказывали о кровавых злодеяниях агрессоров США и других капиталистических стран, ведущих грязную войну во Вьетнаме, о задачах часовых переднего края по поддержанию высокой боевой готовности и бдительности.

Младший сержант В. ПАНАСЮК.

Sanitized Copy Approved for Release 2011/04/05 : CIA-RDP82-00038R001800270001-4

Ориентиры комсомольского поиска

НАЧАЛО ПОЛОЖЕНО

КОМНАТА боевой славы. Здесь все дышит историей. Многочисленные документы, фотографии, карты рассказывают о славных боевых традициях нашей гвардейской части. В этой комнате часто бывают солдаты. Но не часто им приходится встречаться с людьми, которые под Знаменем части прошли горнило войны, грудь которых украшают боевые ордена и медали Родины. А вот сегодня такая встреча состоялась.

Затаив дыхание, слушают солдаты подполковника Ивана Матвеевича Чистюхина. Ему есть о чем рассказать. Он храбро сражался против фашистских захватчиков, удостоился многих правительственных наград.

Вот офицер подвел воинов к стенду. Он посвящен подвигу нашего однополчанина гвардии старшины Ивана Герасимовича Шабанова, вступившего в единоборство с двенадцатью фашистскими «тиграми». Один против двенадцати бронированных машин! Но коммунист Шабанов не дрогнул. Оставшись один у орудия, гвардеец действовал и за наводчика, и за заряжающего, и за подносчика. В этом неравном бою коммунист пал смертью храбрых. Но танки врага не прошли.

За мужество и отвагу, проявленные в бою, нашему однополчанину посмертно присвоено звание Героя Советского Союза, а приказом Министра обороны СССР гвардии старшина Шабанов навечно зачислен в списки части.

Увлекательная беседа подходит к концу. Ветеран части в заключение призывает молодых гвардейцев приумножить боевую славу отличной учебой и примерной службой.

Я рассказал лишь об одном мероприятии, проведенном по инициативе комсомольцев части, где членом комитета ВЛКСМ гвардии старший лейтенант Павел Тюрин. Комсомольские активисты по-деловому включились в работу по претворению в жизнь постановления VIII пленума ЦК ВЛКСМ. Этот вопрос стал предметом большого разговора на очередном заседании комитета ВЛКСМ. Активисты наметили конкретный план по воспитанию молодежи на героических традициях партии и народа. Основное внимание уделено улучшению организаторской работы, поискам новых форм идейно-политического воспитания воинов. Комсомольские активисты гвардии сержанты В. Сулим, В. Жарин, гвардии младший сержант К. Горяев и другие выступили перед воинами с беседами и докладами. Они рассказали о работе VIII пленума ЦК ВЛКСМ, о принятом на нем постановлении. В своих беседах члены комитета ВЛКСМ постоянно рассказывают молодежи о славных революционных боевых и трудовых традициях советского народа, о том, как комсомольцы множат эти традиции ратными делами.

В последнее время стали шире использоваться технические средства пропаганды. Живой интерес у слушателей вызвал, например, доклад гвардии капитана Н. Кобзаренко о советском патриотизме. Доклад сопровождался демонстрацией кинофильма фронтовых лет. Документальные кадры, рассказывающие о беспримерных подвигах фронтовиков, лучше всяких слов говорили о патриотизме советских людей, о мужестве воинов.

В эти дни по решению комитета ВЛКСМ заведена книга замечательных дел, которые они посвящают XXIII съезду КПСС и XV съезду ВЛКСМ. На ее первой странице — волнующий рассказ о комсомольцах гвардии ефрейторах Б. Кириченко, С. Макаревиче, гвардии рядовых В. Криге, В. Коноплеве, М. Новикове. Два часа гвардейцы мужественно боролись с огнем, спасая от пожара скирду льна одного из сельскохозяйственных кооперативов ГДР.

На днях в клубе состоялась встреча воинов со своими сослуживцами, проявившими высокое мужество на пожаре.

Сейчас комитет ВЛКСМ готовит тематический вечер «Под сенью гвардейского знамени». В подготовку его включился весь молодежный коллектив. Комсомольцы будут говорить о том, как они должны множить славные боевые традиции фронтовиков - однополчан.

В минувшем году мотострелки добились успехов в боевой и политической подготовке. В предсъездовском соревновании воины наметили новые рубежи. В эти дни на учебных полях, на стрельбище и танкодроме гвардейцы настойчиво совершенствуют боевую выучку. Недавно воины мотострелковой роты, где членом бюро ВЛКСМ гвардии сержант Юндин, порадовали отличной стрельбой из личного оружия. Высокой оценки по вождению машин удостоились танкисты взвода, в котором служит В. Батов.

Комитет ВЛКСМ положил начало большой работе по улучшению идейного воспитания молодежи. Впереди у комсомольских активистов много дел. И можно с уверенностью сказать, что эта работа и впредь будет проводиться целеустремленно, настойчиво, давать отрадные результаты.

Гвардии капитан И. ДЕМЯНЕНКО.

ВОЗВРАЩАЕМСЯ К НАПЕЧАТАННОМУ

Операторам — знания техника

В прошлом году газета «Советская Армия» неоднократно ставила вопрос о том, что старослужащим операторам надо овладевать знаниями офицера-техника. Мы в своем расчете внимательно изучили предложения, которые высказал подполковник Л. Подкопаев в статье от 16 июня 1965 года, и решили поступить так, как рекомендовал автор.

Первое, с чего мы начали решение задачи «Операторам — знания техника», определили кандидатуры тех, кто способен взять намеченный рубеж. Это не формальное дело: ведь глубокие технические знания специалисту приходится приобретать без отрыва от боевой работы. Нужно было учесть также и желание воина, и его способности.

Оператор 1-го класса сержант Слабухин стремился повысить свое мастерство, и мы постарались всячески поддержать его. Техник, под чьим началом трудился сержант, разработал специальный план занятий [illegible] по наиболее трудным вопросам. Особое внимание мы уделяли изучению принципиальных схем блоков, отдельных устройств, добивались, чтобы у Слабухина было ясное представление о каждом электротехническом процессе, происходящем в аппаратуре.

Сержант Слабухин понимал, что в условиях современного боя неизбежны такие моменты, когда оператору придется самостоятельно принимать ответственные решения, выполнять срочный ремонт техники и т. д. И специалист старательно учился всему этому, перенимал у офицера-техника его знания и навыки. Он регулярно читал рекомендованную литературу, тщательно готовил индивидуальные задания, принимал участие в работе технического кружка.

Через некоторое время в смене был специалист, который в любой момент мог заменить офицера-техника. И ему неоднократно приходилось на деле доказывать, что его знания и практические навыки действительно находятся на высоком уровне. Был случай, когда на станции возникла неисправность. Обнаружил ее Слабухин быстро. Для срочного ремонта требовалось выключить установку. Но ведь в воздухе — цели! И сержант принял смелое решение—произвести замену неисправной детали, не прекращая боевой работы. Отлично зная устройство техники, функциональные связи между системами, он произвел перестановку унифицированных деталей. Сопровождение самолетов продолжалось.

В другой смене подобная учеба проводилась со старшим оператором ефрейтором Сапуновым. Это тоже специалист высокого класса, и он успешно освоил обязанности техника.

Когда мы увидели, что планомерная, целенаправленная подготовка Слабухина и Сапунова под руководством офицеров-техников приносит успех, мы решили заниматься по углубленной программе еще с двумя специалистами. Я заметил, что рядовой Крехов за[illegible] увлекается техническими новинками, способен часами анализировать различные схемы устройств, увлеченно рассказывает товарищам о том, что сам узнал, инициативно трудится на регламентных работах. Примерно то же самое можно сказать и об операторе младшем сержанте Турченко. Я побеседовал с каждым из них, поставил перед воинами задачу изучить обязанности офицера-техника.

Основным методом учебы избрали индивидуальные задания воинам. Турченко и Крехов получают от начальника станции или от другого офицера, который руководит подготовкой специалиста, конкретные поручения изучить, допустим, принципиальную схему блока, или характер регламентных работ на каком-нибудь агрегате, или порядок пользования контрольно-измерительной аппаратурой и т. д. Задание дается, как правило, на неделю, а затем мы устраиваем тщательную проверку знаний и навыков по этому вопросу.

Оба воина занимаются самостоятельно как в свободное от работ время, так и на дежурстве. По нашему совету Турченко и Крехов завели записные книжки, куда заносят отдельные формулы, определения, сообщения о новинках техники, зарисовывают классические схемы радиоаппаратуры; здесь же можно найти интересные задачи и их решения, единицы измерения различных величин и т. д. Показательно то, что и многие солдаты, подражая старослужащим, тоже приобрели такие же записные книжки. Очень часто можно видеть, как Крехов и Турченко делятся с товарищами своими знаниями, рассказывают об особенностях боевой работы, определении характеристик целей.

Настойчивая учеба специалистов дает свои плоды. Мы неоднократно были свидетелями, как младший сержант Турченко и рядовой Крехов, проявляя инициативу и сметку, выполняют очень сложные ремонтные операции, которые в прошлом обычно производил офицер-техник. Как-то во время боевой работы при включении одной системы почему-то стал сгорать предохранитель в блоке питания. Это нарушило работу запуска и других устройств. Что делать? Рядовой Крехов стал анализировать: куда подается такое же напряжение, как на неисправный блок? Перед глазами замелькали сопротивления и конденсаторы в паутине проводов... Ясно! Солдат выдвинул блок и выключил тумблер «фокус». Потом подключил контрольный осциллограф, и приборы дали нормальные показания.

Или другой случай. Младший сержант Турченко заметил, что резко увеличились токи магнетрона. В чем причина? Можно долго гадать, но оператор, зная технику, сразу обратил внимание на нестабильный запуск. Проверил лампы. Так и есть: не подается накал на одну из них. Умело восстановив контакт, специалист добился, что стрелки приборов стали на свои обычные места.

Мы всячески поощряем инициативу и творческие поиски обучающихся. Когда рядовой Крехов предложил однажды свой собственный метод устранения неисправности в [illegible]метровом кабеле, то его похвалили за это и поставили в пример. Стремление младшего сержанта Турченко познакомить товарищей с новинками техники, с оригинальными решениями задач по настройке аппаратуры, ее проверке тоже всегда отмечается. Мы используем лучших операторов-специалистов для выступлений перед личным составом по вопросам эксплуатации техники. Сержант Слабухин, младший сержант Турченко, рядовой Крехов неоднократно сами проводили занятия в техническом кружке по изучению основ радиодела, электротехники, знакомили товарищей с наиболее характерными неисправностями, встречающимися на станции и т. д.

Решая задачу «Операторам — знания техника», мы не упрощаем процесс становления специалистов, стремимся дать воинам все, что в наших силах. Однако следует сказать, что успех этой работы зависит не только от начальника станции и офицеров-техников, обучающих операторов. Нам очень могли бы помочь старшие товарищи чтением квалифицированных лекций, анализом нашей методики. Видимо, есть смысл подумать и о стимулах совершенствования боевого мастерства.

Я согласен с мнением подполковника Л. Подкопаева [illegible] воинам-операторам, [illegible] замены на право заменять офицера-техника, следует [illegible] специальные удостоверения. Ведь успехи воина, его мастерство должны отражаться в соответствующих документах. Это, думается, не формальность.

Мы далеки от мысли считать, что решили все поставленные перед нами задачи по обучению и воспитанию воинов. Но есть у нас и недостатки. Коллектив знает их и стремится [illegible] совершенствовать боевую работу. Главное в том, что каждый воин твердо держит курс на мастерство. К XXIII съезду КПСС большинство наших [illegible] будут выполнять [illegible] высокого класса, [illegible] специальностями [illegible]ками. В каждой смене будет оператор, который в любой момент сможет заменить офицера-техника. Это, несомненно, [illegible] коллективу еще [illegible] шать ответстве[illegible] чи по охране [illegible] ров нашей Ро[illegible] стического лагеря.

Старший лейтенант В. ГОНТА.

Sanitized Copy Approved for Release 2011/04/05 : CIA-RDP82-00038R001800270001-4

Sanitized Copy Approved for Release 2011/04/05 : CIA-RDP82-00038R001800270001-4

ГДР, Монголии, Чехословакии, Югославии и СССР. Победителем в мотогонках по ледяной дорожке вышел советский спортсмен Виктор Кузнецов — 28 очков из 30 возможных. Второе место занял Юрий Дудорин (СССР) — 27 очков, на третьем месте бронзовый призер последнего чемпионата Европы Антонин Шваб (Чехословакия) — 27 очков. Последующие места заняли: чемпион Европы Борис Самородов (СССР) — 26, Антонин Каспер (Чехословакия) — 21,5, Станислав Кубчек (Чехословакия) — 20,5, Драко...

...ке. Его победителем стал студент Юрий Чекранов из Уфы. На глазах 10.000 зрителей, пришедших на мототрек, несмотря на сильный мороз, он выиграл 9 заездов из 10 и набрал 29,5 очка из 30 возможных.

Пол-очка Чекранов «уступил» своему земляку экс-чемпиону Европы Габдрахману Кадырову, когда в одном из заездов их мотоциклы пришли «колесо в колесо». Кадыров набрал 28,5 очка и вышел в финал чемпионата вторым. Он показал на ленинград...

Четвертым в полуфинал попал 25-летний швед Лайф Энекр..., пятым — польский милиционер Мечислав Полукорд из Быдгощи, шестым — чемпион Финляндии Юко Наскали, седьмым — механик из Зальцбурга Гельмут Вальх (Австрия), а восьмым — механик из ФРГ Петер Кнотт.

Запасными участниками финальных состязаний чемпионата мира стали занявшие девятое и десятое места финны Мартти Койвуоя и Эско Копонен.

...ву. Брюкер и перворазрядник Колумбеков. Схватка длилась недолго. Более техничный Колумбеков сумел поднять соперника вверх, а затем припечатал его к ковру, одержав чистую победу. В третьей паре встретились мастер спорта ГДР Гейнц Луцарт и призер первенства ГСВГ рядовой Геннадий Немешев. Поединок по очкам выиграл Луцарт. Энергично проходила встреча между 25-летним мастером спорта ГДР Нахтигалем и рядовым Суреном Оганесовым. Победу по очкам одержал немецкий борец.

В соревновании первенство завоевали борцы спортивного клуба ГСВГ со счетом 6,5 : 3,5. Это была уже вторая встреча старых соперников. Напомним, что первый поединок закончился со счетом 8 : 2 в пользу наших спортсменов. Нынешние соревнования еще больше укрепили нашу дружбу со спортсменами ГДР.

Капитан С. ШЕСТОВ.

РЕКОРДЫ В ЗАКРЫТОМ ПОМЕЩЕНИИ

На днях в г. Зенфтенберге состоялись международные соревнования по легкой атлетике, в которых принимали участие клубные команды ГДР, армейская команда Чехословакии и спортсмены ГСВГ. Соревнования проводились в закрытом помещении на беговой дорожке окружностью 241 м.

В ходе состязаний был улучшен ряд достижений для закрытых помещений. Хочется особенно отметить успех мастера спорта СССР ефрейтора В. Зуба.

На дистанции 100 м он был достойным конкурентом сильнейшим спринтерам ГДР. В финальном забеге он со старта стремительно вырвался вперед и до конца боролся за каждый метр дистанции с сильнейшим бегуном Г. Пурде. На финише В. Зуб был сзади лишь на грудь, показав одинаковый результат с победителем — 10,7 сек.

Через несколько минут Виктор Зуб принял старт на 60 м и закончил бег первым с результатом 6,6 сек. Это является повторением высшего достижения СССР для закрытых помещений. В сумме двоеборья (100 м и 60 м) В. Зуб занял первое место. Ему были вручены диплом и ценный подарок.

В спортивной ходьбе на 10 км принимали участие призеры Токийской олимпиады Д. Лейнднер и Б. Лайшкс. Темп ходьбы был высоким. Победил Д. Лейнднер со временем 44 мин. 52 сек. Представитель ГСВГ рядовой В. Щербина был пятым с результатом 48 мин. 37 сек. Если учитывать, что ему пришлось состязаться с очень сильными скороходами, его результат можно считать хорошим.

В забеге на 3.000 м участвовали наши спортсмены младший сержант Ю. Рыбаченко и рядовой П. Андреев. Ю. Рыбаченко установил на этой дистанции новый рекорд ГСВГ с результатом 8 мин. 21,8 сек. Победитель Б. Диснер (ГДР) пробежал дистанцию за 8 мин. 10,5 сек.

Соревнования были хорошим экзаменом для наших легкоатлетов перед первенством Вооруженных Сил СССР, которое состоится в марте в Ленинграде.

Н. РУМЯНЦЕВ,
мастер спорта СССР.

Баталии юных шахматистов

Закончилось командное первенство по шахматам среди школьников. Финалу предшествовала борьба за лучшие личные показатели, которую вели учащиеся в ноябре прошлого года.

Первое место заняла команда средней школы Н-ского гарнизона. Тренерами здесь были офицеры В. Фоменко, А. Суслов.

Н. АЛЕКСАНДРОВА.

...стах. Единая позиция ... профсоюзных об'единений — Всеобщей федерации труда Бельгии и конфедерации христианских профсоюзов, выступивших против налоговых законопроектов, за введение закона о социальном обеспечении по болезни и инвалидности, мужественная борьба горняков Звартберга, а также Фландрии и Валлонии, рабочие демонстрации, забастовки в поддержку экономических требований трудящихся — все это не прошло даром.

В настоящее время, подчеркивает Политбюро ЦК КПБ, круги, связанные с крупным капиталом, стремятся создать новое правительство, наделенное специальными полномочиями для проведения в жизнь той же программы социального и экономического регресса. Политбюро ЦК КПБ призывает рабочие и профсоюзные организации дать отпор этим устремлениям реакции.

Патриоты Южного Вьетнама атакуют

НЬЮ-ЙОРК, 14 февраля. (ТАСС). Бойцы Армии освобождения Южного Вьетнама напали сегодня на пост марионеточных войск Тамбинь, расположенный в дельте реки Меконг, в 50 милях к юго-западу от Сайгона. По сообщению корреспондента агентства ЮПИ из Сайгона, гарнизон поста понес потери.

...ты наращивают численность своих вооруженных сил. ... об'явил, что на первое января в вооруженных силах США насчитывалось 2.847 тысяч человек — на 200 тысяч больше, чем в январе прошлого года. Сейчас ежемесячно в американскую армию призывается около 40 тысяч молодых американцев. Пентагон рассчитывает, что к первому июля численность американских вооруженных сил возрастет еще на 150 тысяч человек.

Не исключено, что в ближайшее время размеры ежемесячного призыва в армию будут значительно увеличены. Выступая по телевидению, генерал-лейтенант Льюис Херши, ведающий призывом в армию, заявил, что скоро будут отменены некоторые виды отсрочек от призыва в армию и значительно понижен уровень требований, пред'являемых к призывникам.

(ТАСС).

Безуспешные поиски потерянной бомбы

ПАРИЖ. После поисков потерянной водородной бомбы, продолжавшихся 27 дней, американское командование решило начать все сначала. Агентство Франс Пресс сообщает, что корабли и специальные поисковые команды вновь начали обыскивать по квадратам морское дно у испанского побережья в районе Паломареса, где разбился стратегический бомбардировщик ВВС США, имевший на борту ядерные бомбы.

Подводным лодкам, видимо, не удалось обнаружить бомбу там, где на дне приборы показали наличие подозрительного металлического предмета.

Как уже сообщалось, район, где произошла катастрофа, подвергся радиоактивному заражению. По сообщению газеты «Фигаро», молодой испанский архитектор Роберто Пуиг, ставший свидетелем катастрофы и тотчас выехавший на место падения самолета, подвергся радиоактивному облучению. Корреспондент этой газеты пишет, что в настоящее время продолжается обследование Пуига. Он заявил корреспонденту: «Я обвиняю американское командование, а также испанское правительство в том, что они слишком долгое время не об'ясняли жителям этого района серьезность той опасности, которой население может подвергнуться».

(ТАСС).

НОВАЯ КАТАСТРОФА

ПАРИЖ, 14 февраля. (ТАСС). Почти месяц американское командование разыскивает водородную бомбу, потерявшуюся в районе Паломарес (Испания), где разбился бомбардировщик стратегической авиации США. Теперь к этой катастрофе добавилась новая. В горах Сьерра-Невада в Испании разбился огромный транспортный самолет ВВС США «глобмастер», вызванный из Западной Германии для помощи в поисках пропавшей бомбы. На борту самолета было два автобуса и оборудование для поисков. Обломки самолета обнаружены сегодня недалеко от города Гренада.

УБИЙЦ К ОТВЕТУ!

НЬЮ-ЙОРК, 14 февраля. (ТАСС). Санто-Доминго — столица Доминиканской Республики — уже пятый день находится на положении осажденного города. Вновь начавшаяся 12 февраля днем стрельба продолжалась далеко за полночь. Солдаты так называемых межамериканских вооруженных сил и полиция открывают огонь по всем, кто пытается открыто выразить свой протест против царящего в стране террора.

По сообщениям информационных агентств, за прошедшие четыре дня, по неофициальным данным, в Санто-Доминго 16 человек убито и более 20 ранено.

Доминиканцы требуют немедленного удаления с территории страны межамериканских войск и наказания лиц, ответственных за жестокую расправу над участниками студенческой демонстрации 9 февраля. В поддержку этих требований профсоюзы об'явили всеобщую забастовку. В столице республики прекратили работу 80 процентов предприятий. Забастовка распространилась на Пуэрто-Плата, Сантьяго-де-Лос-Кавальерос и другие города.

Дороговизна растет

БУЭНОС-АЙРЕС, 14 февраля. (ТАСС). Аргентинская печать сообщает сегодня о новом повышении цен на газ в среднем от 20 до 30 процентов. С завтрашнего дня увеличивается также плата за проезд на автотранспорте загородных линий.

Положение со здравоохранением во Франции

ПАРИЖ, 14 февраля. (ТАСС). Положение в области здравоохранения во Франции внушает тревогу, пишет сегодня газета «Юманите». На тысячу человек населения приходится всего лишь пять больничных коек. По сравнению с потребностями страны не хватает ста тысяч санитарных работников, а существующие учебные заведения способны готовить лишь семь ... тысяч в год.

Газета подчеркивает, что так называемый «пятый план развития» предусматривает выделение государственным больницам лишь ... процентов необходимых кредитов, приютам для престарелых — 46 процентов, психиатрическим больницам — 75 процентов, а онкологическим лечебницам и институтам — лишь 80 процентов. «Юманите» приводит эти данные в связи с начавшейся сегодня по всей стране «неделей защиты здравоохранения», организованной по инициативе общественных организаций, профсоюзных об'единений и ряда политических партий. В течение этой недели состоятся многочисленные митинги и собрания.

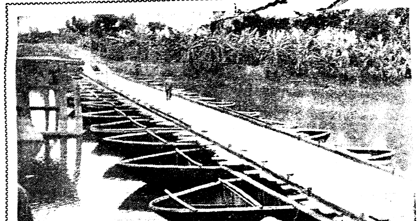

Понтонный мост на ... реке в Демократической Республике Вьетнам ... был готов ... более ... два часа. ... отряда ... — члены ... хозяйственных кооперативов ... — ... бесперебойную транспортировку грузов ... постоянного ... бомбами агрессоров.

Фото В. БУДАНА.
Фотохроника ТАСС.

Приговор по делу Синявского и Даниэля

МОСКВА, 14 февраля. (ТАСС). А. Синявский (Абрам Терц) приговорен к 7 годам заключения в исправительно-трудовой колонии строгого режима.

Ю. Даниэль (Николай Аржак) приговорен к 5 годам заключения в исправительно-трудовой колонии строгого режима.

Приговор вынесен Верховным судом Российской Федерации после четырехдневного рассмотрения в открытом заседании уголовного дела Синявского и Даниэля. Они признаны виновными в проведении антисоветской агитации и пропаганды, то есть в совершении преступления, предусмотренного частью первой 70-й статьи Уголовного кодекса Российской Федерации.

НОВЫЕ НОМЕРА ЖУРНАЛОВ

«Коммунист Вооруженных Сил» № 2

Передовая статья журнала «Шире размах, выше действенность партийной работы» посвящена задачам партийных организаций Вооруженных Сил по выполнению решений отчетно-выборных собраний и конференций.

В номере публикуются статьи: «Могучее идейное оружие борьбы против оппортунизма» (о книге В. И. Ленина «Детская болезнь «левизны» в коммунизме») полковника Г. Гольдмана и полковника Н. Мельникова, кандидата исторических наук; «Качество занятий — на уровень современных требований» командующего войсками Бакинского округа ПВО генерал-полковника А. Щеглова; «Руководить — значит улучшать организаторскую работу» вице-адмирала С. Аверчука и капитана 1 ранга П. Медведева. О 35-летии шефства комсомола над авиацией рассказывает на страницах журнала секретарь ЦК ВЛКСМ А. Везиров.

Пропагандисты и агитаторы найдут в номере материалы для докладов и бесед о 48-й годовщине Советских Вооруженных Сил. Интересные корреспонденции напечатаны под рубрикой «Навстречу XXIII с'езду КПСС» в разделе «Комсомольская жизнь».

В помощь лекторам и руководителям групп политических занятий опубликована методическая разработка по теме «Борьба Коммунистической партии за победу Великой Октябрьской социалистической революции и упрочение ее завоеваний (март 1917—1920 гг.)».

Раздел «На международные темы» представлен статьей подполковника М. Гладкова «Политика реванша и милитаризация экономики ФРГ».

Радио. Говорит «Волга»

ПРОГРАММА ПЕРЕДАЧ

Вторник, 15 февраля

* 19.00 — Обзор военных газет * 19.05 — Зарисовка старшего лейтенанта А. Беликова «В дело свое влюбленный» * 19.15 — Концерт * 19.45 — Репортаж И. Ишковского «Вместе — вперед».

Редактор Н. В. БУЛАТОВ.

Адрес редакции: полевая почта 48251-А

Г-845238 Зак. № 131

Sanitized Copy Approved for Release 2011/04/05 : CIA-RDP82-00038R001800270001-4

Sanitized Copy Approved for Release 2011/04/05 : CIA-RDP82-00038R001800270001-4

Старательно выполняет свои обязанности отличник боевой и политической подготовки комсомолец ефрейтор Н. МЕДУШЕВСКИЙ.

Фото Л. ГРОМОВА.

Высокая огневая выучка

Подготовка к стрельбе штатным снарядом [illegible]

Старший лейтенант В. БОБРОВ.

За нашу Советскую Родину!

СОВЕТСКАЯ АРМИЯ

ЕЖЕДНЕВНАЯ ГАЗЕТА ГРУППЫ СОВЕТСКИХ ВОЙСК В ГЕРМАНИИ

№ 38 (11483) Вторник, 15 февраля 1966 г. Год издания [illegible]

В разгаре напряженная зимняя учеба. Воины различных специальностей на стрельбищах и [illegible] оттачивают боевое мастерство. Вот и сейчас на одном из [illegible] идет вождение боевых машин. Их [illegible] А. КОНЮХОВ и В. [illegible]КОВ — воспитанники опытного механика-водителя сержанта В. МИРОНОВА.

Фото В. ВОРОНИНА.

УЧИТЬСЯ ИСКУССТВУ РАЗВЕДКИ В БОЮ

Атака развивалась успешно. Наступающие подходили к опорному пункту. Старший лейтенант В. Кузьмин был доволен дружными и умелыми действиями подчиненных. Лишь когда подразделение достигло первых окопов, у него возникло сомнение: почему «противник» не проявляет боевой активности? Организуя наступление, офицер ожидал упорного сопротивления, а на самом деле подразделение вначале с удивительной легкостью достигало цели.

В решающий момент неожиданно по флангу наступающих «противник» открыл огонь. Атака захлебнулась...

Почему так случилось? Может быть, замысел командира был ошибочным? Решение командира исходило из тех данных, которые он получил от старшего начальника накануне и путем личных наблюдений. Это было вечером. За ночь «противник» отвел свои силы на новые позиции. А старший лейтенант Кузьмин нарушил непреложный закон боя, забыл о своей важнейшей обязанности — вести разведку активно и непрерывно, в любое время суток и в любых условиях обстановки.

Без точных данных о противнике, его численности, составе и намерениях, а также о характере местности немыслим успех в современном бою. Непрерывность ведения разведки имеет важнейшее значение для действий мелких подразделений. Небольшие по составу и высокоподвижные, [illegible]

разведки, ее медлительность даже в докладе о собранных данных может ввести в заблуждение командира и отрицательно повлиять на исход боя. К сожалению, в ходе тактических учений некоторые офицеры порой предъявляют к разведчикам низкую требовательность. В результате обучаемые не всегда точно определяют координаты важных целей, не находят уязвимые места и слабые элементы в боевых порядках обороны «противника».

Так получается потому, что разведка зачастую ведется условно или упрощенно.

Скоротечность боя и возможность стремительного маневра требуют от командира так организовывать разведку, чтобы она могла с изменением обстановки [illegible]

ет только по замыслу старшего начальника. Очень часто данные о «противнике» командиру сообщает посредник. Вот и получается, что и разведка действует формально, и командир не учится обобщать результаты разведки. У него и его подчиненных не создается истинного положения о трудностях боя.

Современный бой — это бой сложный, маневренный, напряженный. Учения в поле должны в полной мере давать офицерам, сержантам и солдатам представление о нем, ставить их в условия, требующие проявления инициативы, настойчивости в достижении цели, обогащать их практическими навыками по ведению разведки. Только сложная обстановка, создаваемая руководителями занятий и учений, незнакомая мест[illegible]

КОМСОМОЛЬСКИЙ ДНЕВНИК СОРЕВН[illegible]

Опыт передовиков — каждому

[illegible]

Sanitized Copy Approved for Release 2011/04/05 : CIA-RDP82-00038R001800270001-4

Sanitized Copy Approved for Release 2011/04/05 : CIA-RDP82-00038R001800270001-4

[illegible] вать результаты ядерных ударов, стремительно проникать через промежутки и разрывы в боевых порядках противника к его флангам и в тыл. Без разведки нельзя добиться успеха в бою. Ее надо вести своими силами, принимать меры и к тому, чтобы получить сведения о противнике от соседей, приданных и поддерживающих подразделений. При этом необходимо обращать внимание на достоверность разведывательных данных, полученных от различных источников, тщательно изучать и перепроверять их, чтобы выявить и отделить истинные данные о противнике от ложных.

Следует также всегда помнить, что и при применении ядерного оружия часть огневых средств противника уцелеет. Кроме того, он предпримет все, чтобы закрыть брешь в своей обороне, образовавшуюся в результате ядерного удара. Это обязывает командиров подразделений высылать вперед и на фланги боевые разведдозоры, причем на значительное расстояние. Небольшие по численности, маневренные, они могут действовать скрытно, не вступая в бой с противником, держать в курсе событий своего командира.

Глубоко понимая природу современного боя, целеустремленно и умело обучает подчиненных искусству действий в разведке старший лейтенант В. Ткаченко. Не случайно все его подчиненные могут не только обозначать границы полосы заражения, но и без специалистов-химиков определять уровни радиации, находить пути обхода.

В высокоманевренном бою решающее значение приобретает фактор времени. Нерасторопность [illegible] быстро переносить свои усилия на те направления, где в данный момент решается успех. При этом на занятиях и учениях важно учить командиров разведгрупп и дозоров самостоятельности, не навязывать им готовых решений, а давать возможность самим подумать, взвесить все «за» и «против» и принять решение, которое, на их взгляд, будет лучшим и целесообразным.

На тактических учениях разведку высылают, как правило, во всех случаях. Именно от нее командир должен получать сведения о «противнике». Но так бывает [illegible] ность способствуют выработке у военнослужащих творческого отношения к выполнению любой задачи.

В прошлом учебном году и за первые месяцы зимней учебы в наших подразделениях накопился определенный опыт ведения разведки в бою. Задача командиров и штабов состоит в том, чтобы обобщить все новое, передовое, что накоплено в этом деле, и внедрить его в практику обучения.

Долг всех офицеров — на каждом занятии и полевом выходе учиться самим и учить солдат и сержантов искусству разведки.

[illegible]

КОМАНДИР ПОДВОДИТ ИТОГИ

Прошла неделя напряженной учебы. Командир батареи подводил итоги. Он отметил, что артиллеристы решали ряд задач по строевой, физической и тактической подготовке. Много внимания уделяли отработке нормативов по защите от оружия массового поражения. Несли караульную службу. Словом, учебная неделя была не из легких.

Если говорить вообще, то все задачи выполнены успешно. Занятия проходили в основном на высоком методическом уровне. Пример высокой активности на них показали коммунисты и комсомольцы. Но за общими положительными итогами нельзя не видеть частностей. На них-то и обратил внимание командир.

Он тщательно проанализировал успеваемость артиллеристов по тактической и огневой подготовке, сделал подробный разбор занятий по теме «Ведение огня прямой наводкой». Эта тема была для нас одной из основных за неделю. Решалась она в поле. Каждый расчет выполнил самостоятельную задачу.

Так, расчету сержанта Гюльбалаева было приказано уничтожить пулемет «противника». Вести огонь пришлось в средствах защиты. Огневики успешно справились с задачей. Нормативы готовности [illegible] тельно перекрыт. Оценки отличные. При этом отличились и удачно провели стрельбу сержант [illegible], младший сержант [illegible], рядовые Юк[illegible] [illegible]

Несколько иначе сложилась стрельба расчета младшего сержанта Ра[illegible] [illegible] Виталие младший [illegible] сержант Разумов допустил ошибку [illegible] ошибку ефрейтор [illegible] Он [illegible] орудия [illegible] цели [illegible]

[illegible]

Ефрейтор [illegible] АДЗИЕВ.

[illegible] высокие оценки.

[illegible] ярких, запоминающихся [illegible] об отличниках учебы, их [illegible] проводят наши агитаторы. Комсомолец младший сержант [illegible] Скворцов рассказал сослуживцам о старшине Петре Бондаренко и младшем сержанте Михаиле Герасимове. Они образцово выполняют свои обязанности, пользуются у товарищей заслуженным авторитетом. А недавно агитатор провел беседу, посвященную младшему сержанту Григорию [illegible] [illegible] учебы, спорте[illegible], активному [illegible] [illegible] выступая перед [illegible] [illegible], младший сержант [illegible] овтанюк рассказал о [illegible] Советского Союза рядовом [illegible] ажинове. Он [illegible] [illegible] трудом [illegible] и старших братьев, [illegible] наше счастье.

Для [illegible] героев учебы [illegible] бюро ВЛКСМ [illegible] [illegible] агитацию. [illegible] с любовью [illegible] комсомольцы младший сержант Н[illegible]ай Боев и ефрейтор Виктор К[illegible]ов. На стенде «Новости дня» можно увидеть боевые [illegible]

[illegible] и уставов, [illegible] отличное от каждого [illegible] тиву. Таков девиз организации ВЛКСМ роты. Она стремится, чтобы черты новаторства, добросовестного отношения к делу стали присущи всем воинам. И, когда видишь упорство, желание комсомольских активистов каждый день вносить свой конкретный вклад в дело повышения боевой готовности, веришь, что слова воинов-[illegible] XXIII с'езду партии [illegible] будет отличной.

Сержант В. СОНИН,
член бюро ВЛКСМ.

НА ВАХТЕ — ВЕТЕРАНЫ

На Кировском заводе в Ленинграде трудится немало бывших фронтовиков, с боями прошедших победный путь до Берлина. Сейчас они достойно несут предс'ездовскую трудовую вахту.

О них, ветеранах войны и труда, мне и хочется рассказать воинам ГСВГ.

19 ГОДОВЫХ НОРМ ЗА СЕМИЛЕТКУ

В дни работы XXII с'езда партии двенадцать заводских новаторов, в их числе и шлифовщик Иван Александрович Саваненков, выступили с призывом начать соревнование за ускорение темпов создания материально-технической базы коммунизма. Они приняли обязательство выполнять по две годовых нормы и достичь в 1965 году уровня производительности труда, предусмотренного Программой партии на 1970 год.

Слово рабочих не разошлось с делом. Результаты труда инициаторов этого почина и многих их последователей говорят сами за себя. За семь лет Саваненков выполнил девятнадцать годовых норм! Так трудится правофланговый предс'ездовского соревнования, бывший фронтовик. Надо отметить, что и воевал Иван Александрович мужественно и бесстрашно.

В пожелтевшей от времени грамоте, которую он получил от командира Н-ской Краснознаменной дивизии 1 мая 1945 года, сказано: «Вы — один из тех, кому дивизия обязана своими успехами, кто прославил в огне боев за свободу и независимость Родины наше увенчанное орденом Красное знамя».

Бережно хранит дорогую реликвию старшина запаса Саваненков. О многом напоминает ветерану эта грамота.

После прорыва вражеской блокады Ленинграда дивизия пошла на запад. Гитлеровцы яростно сопротивлялись. В одном из боев были ранены наводчик, заряжающий и подносчик снарядов. У орудия остался один старшина Саваненков. Снаряд за снарядом посылал он в сторону врага, подавляя его огневые точки. Старшина стойко держался до тех пор, пока не закончился бой.

Завершив свой ратный путь в Берлине, Иван Александрович снова вернулся на Кировский завод, где трудился до ухода на войну. Здесь он прославился как поборник внедрения передовых методов труда. Иван Александрович обслуживает пять станков: два плоскошлифовальных, центровой, заточной и бесцентровочный. Главный «секрет» его успехов в работе — глубоко продуманный подход к каждому заданию.

— Однажды, — вспоминает он, — мне поручили шлифовать втулки. Деталь эта небольшая, но трудоемкая. Невольно задумался: как ускорить ее обработку? Изменил заправку шлифовального камня. Производительность труда повысилась на 20 процентов. В другой раз изготовил приспособление и стал шлифовать вместо одной сразу по восемь деталей. И снова выигрыш во времени. Словом, я убежден: если к делу относиться с душой — успеха добьешься наверняка.

Прав Иван Александрович. Творческое [illegible]

[illegible]

СЛЕСАРЬ ЭКСТРА-КЛАССА

[illegible]

[illegible] по точных отверстий. И слесарь успешно справился с заданием.

А сейчас, в дни, предшествующие XXIII с'езду партии, М. А. Томилин участвует в выпуске особо сложной прессформы, предназначенной для изготовления тормозных колодок к трактору К-700. Такой прессформы в цехе еще не видали. Махина! Четыре с половиной тонны весом. Чтобы ее собрать, надо сделать сначала 70 крупных и трудоемких по обработке деталей.

Думаем, что и это изделие выйдет из цеха раньше срока. Ведь Томилин привык обгонять время в труде. За семилетку он дал четырнадцать с половиной годовых норм! К фронтовым наградам солдата Томилина недавно прибавился орден Трудового Красного Знамени, которым он награжден за высокие показатели в работе.

...Каждый день из ворот Кировского завода могучие тракторы направляются в сельские районы страны, чтобы принять участие в битве за хлеб.

В. КАРПУЩЕНКО,
старшина запаса.

С ТЕЛЕТАЙПНОЙ ЛЕНТЫ
НОВОСТИ

В ЧЕСТЬ ГОДОВЩИНЫ

МОСКВА, 14 февраля (ТАСС). В Октябрьском зале Дома Союзов состоялся вечер-концерт, посвященный 16-й годовщине Договора о дружбе, союзе и взаимной помощи между Советским Союзом и Китайской Народной Республикой.

На вечере присутствовали первый заместитель министра иностранных дел СССР В. В. Кузнецов, секретарь ВЦСПС П. Т. Пименов, заместители председателей государственных комитетов СССР А. Е. Петрушев и И. Н. Медведев, заместитель заведующего отделом ЦК КПСС О. Б. Рахманин, заместитель председателя Мосгорисполкома Н. Т. Сизов, ответственные сотрудники ЦК и МГК КПСС, МИД СССР, руководители Общества советско-китайской дружбы.

В числе гостей были посол КНР в Советском Союзе Пань Цзы-ли, сотрудники китайского посольства.

С приветственным словом на вечере выступил первый заместитель председателя президиума Союза советских обществ дружбы В. И. Горшков. Были исполнены государственные гимны КНР и СССР.

Затем состоялось выступление мастеров искусств столицы.

Sanitized Copy Approved for Release 2011/04/05 : CIA-RDP82-00038R001800270001-4